



แผนพัฒนาท้องถิ่น
(พ.ศ. 2566 - 2570)



ของเทศบาลตำบลเกาะนางคํา
อำเภอปากพะยูน จังหวัดพัทลุง

คำนำ

ด้วยระเบียบกระทรวงมหาดไทยว่าด้วยการจัดทำแผนพัฒนาขององค์กรปกครองส่วนท้องถิ่น พ.ศ.2548 และแก้ไขเพิ่มเติม ข้อ 5 และข้อ 17 และซักซ้อมแนวทางการทบทวนแผนพัฒนาท้องถิ่น (พ.ศ.2566-2570) พร้อมทั้งกำหนดระยะเวลาแผนพัฒนาท้องถิ่น เป็นระยะเวลาห้าปี (พ.ศ.2566-2570) เพื่อใช้เป็นกรอบแนวทางในการจัดทำงบประมาณขององค์กรปกครองส่วนท้องถิ่นในปีงบประมาณ พ.ศ.2563 เป็นต้นไป

“แผนพัฒนาท้องถิ่น” หมายความว่า แผนพัฒนาขององค์กรปกครองส่วนท้องถิ่น ที่กำหนดวิสัยทัศน์ ประเด็นยุทธศาสตร์ เป้าประสงค์ ตัวชี้วัด ค่าเป้าหมาย และกลยุทธ์ โดยสอดคล้องกับแผนพัฒนาจังหวัด ยุทธศาสตร์การพัฒนารัฐบาลท้องถิ่นในเขตจังหวัด แผนพัฒนาอำเภอ แผนพัฒนาตำบล แผนพัฒนาหมู่บ้านหรือแผนชุมชน อันมีลักษณะเป็นการกำหนดรายละเอียดแผนงาน โครงการพัฒนา ที่จัดทำขึ้นสำหรับปีงบประมาณแต่ละปี ซึ่งมีความต่อเนื่องและเป็นแผนก้าวหน้าและให้หมายความรวมถึงการเพิ่มเติมหรือเปลี่ยนแปลงแผนพัฒนาท้องถิ่น

เนื่องจากการวางแผนถือเป็นกลไกสำคัญประการหนึ่ง ที่จะทำให้องค์กรปกครองส่วนท้องถิ่นบรรลุจุดมุ่งหมายในการพัฒนา ดังนั้น เทศบาลตำบลเกาะนางคำ จึงได้จัดทำแผนพัฒนาท้องถิ่น (พ.ศ. 2566-2570) เพื่อวางแผนการใช้ทรัพยากรที่มีอยู่ให้คุ้มค่าและเกิดประโยชน์สูงสุดแก่ประชาชน ทั้งในปัจจุบันและในอนาคต มีการปฏิบัติตามแผน โครงการที่กำหนดให้เกิดสัมฤทธิ์ผลในช่วงเวลาที่กำหนด มีการควบคุมติดตาม วัดประเมินผล โดยการบริหารจัดวางแผน แผนงานโครงการนั้นภายใต้การบริหารจัดการที่ดี มีความโปร่งใส และพร้อมที่จะให้มีการตรวจสอบทั้งในหน่วยงานของรัฐและประชาชน

เทศบาลตำบลเกาะนางคำ

งานนโยบายและแผน

สารบัญ

เรื่อง	หน้า
ส่วนที่ 1.สภาพทั่วไปและข้อมูลพื้นฐาน	
1.ด้านกายภาพ	1-5
1.1 ที่ตั้งของหมู่บ้านหรือชุมชนหรือตำบล (แผนที่ประกอบ)	
1.2 ลักษณะภูมิประเทศ	
1.3 ลักษณะภูมิอากาศ	
1.4 ลักษณะของดิน	
2.ด้านการเมือง/การปกครอง	5-6
2.1 เขตการปกครอง	
2.2 การเลือกตั้ง	
3.ประชากร	7
3.1 ข้อมูลเกี่ยวกับจำนวนประชากร (ข้อมูลเปรียบเทียบย้อนหลัง3.-5ปี และการคาดการณ์ในอนาคต)	
3.2 ช่วงอายุและจำนวนประชากร	
4. สภาพทางสังคม	8-10
4.1 การศึกษา	
4.2 สาธารณสุข	
4.3 อาชญากรรม	
4.4 ยาเสพติด	
4.5 การสังคมสงเคราะห์	
5.ระบบบริการพื้นฐาน	10-13
5.1 การคมนาคมขนส่ง (ทางบก,ทางน้ำ,ทางราง ฯลฯ)	
5.2 การไฟฟ้า	
5.3 การประปา	
5.4 โทรศัพท์	
5.5 ไปรษณีย์หรือการสื่อสารหรือการขนส่งและวัสดุ ครุภัณฑ์	
6. ระบบเศรษฐกิจ	14-17
6.1 การเกษตร	
6.2 การประมง	
6.3 การปศุสัตว์	
6.4 การบริการ	
6.5 การท่องเที่ยว	
6.6 อุตสาหกรรม	

6.7 การพาณิชย์และกลุ่มอาชีพ	
6.8 แรงงาน	
7. ทรัพยากรธรรมชาติ	
7.1 น้ำ	
7.2 ป่าไม้	
7.3 ภูเขา	
7.4 ทรัพยากรธรรมชาติที่สำคัญขององค์กรปกครองส่วนท้องถิ่น	
8. อื่นๆ (ถ้ามีระบุด้วย)	
ส่วนที่ 2 ยุทธศาสตร์การพัฒนาองค์กรปกครองส่วนท้องถิ่น	18-45
1. ความสัมพันธ์ระหว่างแผนพัฒนาระดับมหภาค	
1.1 แผนยุทธศาสตร์ชาติ 20 ปี	
1.2 แผนพัฒนาฯ ฉบับที่ 12	
1.3 แผนพัฒนาภาค/แผนพัฒนากลุ่มจังหวัด/แผนพัฒนาจังหวัด	
1.4 ยุทธศาสตร์การพัฒนาขององค์กรปกครองส่วนท้องถิ่นในเขตจังหวัด	
2. ยุทธศาสตร์ขององค์กรปกครองส่วนท้องถิ่น	45-62
2.1 วิสัยทัศน์	
2.2 ยุทธศาสตร์	
2.3 เป้าประสงค์	
2.4 ตัวชี้วัด	
2.5 ค่าเป้าหมาย	
2.6 กลยุทธ์	
2.7 จุดยืนทางยุทธศาสตร์	
2.8 ความเชื่อมโยงของยุทธศาสตร์ในภาพรวม	
3. การวิเคราะห์เพื่อพัฒนาท้องถิ่น	63-72
3.1 การวิเคราะห์กรอบการจัดทำยุทธศาสตร์ขององค์กรปกครองส่วนท้องถิ่น	
3.2 การประเมินสถานการณ์สภาพแวดล้อมภายนอกที่เกี่ยวข้อง	
ส่วนที่ 3 การนำแผนพัฒนาท้องถิ่นไปสู่การปฏิบัติ	73-210
1. ยุทธศาสตร์การพัฒนาแต่ละแผนงาน	
2. บัญชีโครงการพัฒนาท้องถิ่น	
- ผ.01	
- ผ.02	
- ผ.03	

ส่วนที่ 4 การติดตามและประเมินผล

211-213

- 4.1 การติดตามและประเมินผลยุทธศาสตร์
- 4.2 การติดตามและประเมินโครงการ
- 4.3 สรุปผลการพัฒนาท้องถิ่น
- 4.4 ข้อเสนอแนะในการจัดทำแผนพัฒนาท้องถิ่นในอนาคต
 - 4.4.1 ผลกระทบนำไปสู่ออนาคต
 - 4.4.2 ข้อสังเกต ข้อเสนอแนะ ผลจากการพัฒนา

แผนพัฒนาท้องถิ่น

(พ.ศ. 2566 - 2570)

ของเทศบาลตำบลเกาะนางคำ อำเภอปากพะยูน จังหวัดพัทลุง

ส่วนที่ 1 สภาพทั่วไปและข้อมูลพื้นฐาน

1.ด้านกายภาพ

1.1 ที่ตั้งของหมู่บ้านหรือชุมชนหรือตำบล

ที่ตั้งและอาณาเขต

เทศบาลตำบลเกาะนางคำ อำเภอปากพะยูน จังหวัดพัทลุง ตั้งอยู่ห่างจากที่ว่าการอำเภอปากพะยูน 9 กิโลเมตร มีเนื้อที่ประมาณ 77 ตารางกิโลเมตร จำนวน 48,125 ไร่ มีอาณาเขตติดต่อกับพื้นที่ใกล้เคียง ดังนี้

ทิศเหนือ ติดต่อกับตำบลเกาะหมาก อำเภอปากพะยูน จังหวัดพัทลุง โดยมีแนวเขตเริ่มต้นจากร่องน้ำลี้กทะเลสาบสงขลา ระหว่างตำบลเกาะหมากและตำบลเกาะนางคำ บริเวณพิกัด PJ 493129 ไปทางทิศตะวันออก ถึงร่องน้ำลี้กตำบลคูชูด บริเวณพิกัด PJ 530205 รวมระยะทางด้านทิศเหนือประมาณ 8 กิโลเมตร

ทิศตะวันออก ติดต่อกับตำบลปากกรอ ตำบลชะแล้ ตำบลบางเขียด อำเภอสิงหนคร และตำบลท่าหิน อำเภอสทิงพระ จังหวัดสงขลา โดยมีแนวเขตเริ่มต้นจากร่องน้ำลี้กทะเลสาบสงขลา ระหว่างตำบลเกาะนางคำ กับตำบลคูชูด บริเวณพิกัด PJ 530205 ไปทางทิศใต้ ตามร่องน้ำลี้กทะเลสาบสงขลา ถึงร่องน้ำลี้กทะเลสาบสงขลา ระหว่างตำบลเกาะนางคำกับตำบลควนโส อำเภอควนเนียง จังหวัดสงขลา บริเวณพิกัด PJ 578070 รวมระยะทางด้านตะวันออกประมาณ 12.02 กิโลเมตร

ทิศใต้ ติดต่อกับตำบลควนโส อำเภอสิงหนคร จังหวัดสงขลา โดยมีแนวเขตเริ่มต้นจากร่องน้ำลี้กทะเลสาบสงขลา ระหว่างตำบลเกาะนางคำกับตำบลควนโส บริเวณพิกัด PJ 578070 ไปทางทิศตะวันออกถึงร่องน้ำลี้กทะเลสาบสงขลา ตำบลปากกรอ อำเภอสิงหนคร จังหวัดสงขลา บริเวณพิกัด PJ 530050 รวมระยะทางด้านทิศใต้ประมาณ 9 กิโลเมตร

ทิศตะวันตก ติดต่อกับตำบลห้วยลี้ก อำเภอควนเนียง จังหวัดสงขลา และตำบลเกาะหมาก อำเภอปากพะยูน จังหวัดพัทลุง โดยมีแนวเขตเริ่มต้นจากร่องน้ำลี้กทะเลสาบสงขลา ระหว่างตำบลห้วยลี้ก อำเภอควนเนียง จังหวัดสงขลา กับตำบลเกาะนางคำ บริเวณพิกัด PJ 530050 ผ่านตำบลปากพะยูน และตำบลเกาะหมาก ถึงร่องน้ำลี้กทะเลสาบสงขลา ตำบลคูชูด อำเภอสทิงพระ จังหวัดสงขลา บริเวณพิกัด PJ 493129 รวมระยะทางด้านทิศตะวันตกประมาณ 10 กิโลเมตร

ข้อมูลทั่วไปของหมู่บ้าน

1.บ้านเกาะแกง หมู่ที่ 1 มีพื้นที่ทั้งหมด 2,700 ไร่ หรือ 4.32 ตารางกิโลเมตร พิกัด (GPS) 7.343761,100.369547 ตั้งอยู่ในตำบลเกาะนางคำ อำเภอปากพะยูน จังหวัดพัทลุง ห่างจากอำเภอปากพะยูนไปทางทิศตะวันออก ประมาณ 8.1 กิโลเมตร ห่างจากจังหวัดพัทลุง ไปทางทิศตะวันออกเฉียงใต้ ประมาณ 65 กิโลเมตร มีอาณาเขตติดต่อ ดังนี้

ทิศเหนือ ติดต่อกับ คลองบางพลอง ม.6 บ้านบางพลอง ต.เกาะนางคำ

ทิศใต้ ติดต่อกับ ร่องน้ำลี้กทะเลสาบสงขลา ตำบลปากพะยูน

ทิศตะวันออก ติดต่อกับ สะพานบางพลอง ม.6 บ้านบางพลอง ต.เกาะนางคำ

ทิศตะวันตก ติดต่อกับ ร่องน้ำลี้กทะเลสาบสงขลา สะพานปากเหล็ก ตำบลเกาะหมาก

2.บ้านเกาะขวน หมู่ที่ 2 มีพื้นที่ทั้งหมด 10,800 ไร่ หรือ 17.28 ตารางกิโลเมตร พิกัด (GPS) 7.334440,100.394434 ตั้งอยู่ในตำบลเกาะนางคำ อำเภอปากพะยูน จังหวัดพัทลุง ห่างจากอำเภอปากพะยูน ไปทางทิศตะวันออกเฉียงใต้ ประมาณ 11 กิโลเมตร ห่างจากจังหวัดพัทลุง ไปทางทิศตะวันออกเฉียงใต้ ประมาณ 68 กิโลเมตร มีอาณาเขตติดต่อ ดังนี้

ทิศเหนือ ติดต่อกับ ม.8 บ้านเกาะนางทอง ตำบลเกาะนางคำ
ทิศใต้ ติดต่อกับ ม.3 บ้านท่าเนียน ตำบลเกาะนางคำ
ทิศตะวันออก ติดต่อกับ ทะเลสาบสงขลา
ทิศตะวันตก ติดต่อกับ ม.7 บ้านบางตาล ตำบลเกาะนางคำ

3.บ้านท่าเนียน หมู่ที่ 3 มีพื้นที่ทั้งหมด 8,000 ไร่ หรือ 12.8 ตารางกิโลเมตร พิกัด (GPS) 7.329451,100.384901 ตั้งอยู่ใน ตำบลเกาะนางคำ อำเภอปากพะยูน จังหวัดพัทลุง ห่างจากอำเภอปากพะยูน ไปทางทิศตะวันออกเฉียงใต้ ประมาณ 17 กิโลเมตร ห่างจากจังหวัดพัทลุง ไปทางทิศตะวันออกเฉียงใต้ ประมาณ 74 กิโลเมตร มีอาณาเขตติดต่อ ดังนี้

ทิศเหนือ ติดต่อกับ ม.7 บ้านบางตาล และ ม.2 บ้านเกาะขวน ตำบลเกาะนางคำ
ทิศใต้ ติดต่อกับ ทะเลสาบสงขลา
ทิศตะวันออก ติดต่อกับ ทะเลสาบสงขลา
ทิศตะวันตก ติดต่อกับ ทะเลสาบสงขลา

4.บ้านเกาะนางคำ หมู่ที่ 4 มีพื้นที่ทั้งหมด 6,200 ไร่ หรือ 9.92 ตารางกิโลเมตร พิกัด (GPS) 7.374494,100.394583 ตั้งอยู่ใน ตำบลเกาะนางคำ อำเภอปากพะยูน จังหวัดพัทลุง ห่างจากอำเภอปากพะยูน ไปทางทิศตะวันออกเฉียงเหนือ ประมาณ 16 กิโลเมตร ห่างจากจังหวัดพัทลุง ไปทางทิศตะวันออกเฉียงใต้ ประมาณ 73 กิโลเมตร มีอาณาเขตติดต่อ ดังนี้

ทิศเหนือ ติดต่อกับ ม.5 บ้านเกาะนางคำเหนือ ต.เกาะนางคำ
ทิศใต้ ติดต่อกับ ม.8 บ้านเกาะนางทอง ต.เกาะนางคำ
ทิศตะวันออก ติดต่อกับ ทะเลสาบสงขลา
ทิศตะวันตก ติดต่อกับ ม.8 บ้านเกาะนางทอง ต.เกาะนางคำ

5.บ้านเกาะนางคำเหนือ หมู่ที่ 5 มีพื้นที่ทั้งหมด 2,233 ไร่ หรือ 2.233 ตารางกิโลเมตร ตั้งอยู่ใน ตำบลเกาะนางคำ อำเภอปากพะยูน จังหวัดพัทลุง ห่างจากอำเภอปากพะยูน อาณาเขตติดต่อ ดังนี้

ทิศเหนือ ติดต่อกับ ทะเลสาบสงขลา
ทิศใต้ ติดต่อกับ ม.4 บ้านเกาะนางคำใต้
ทิศตะวันออก ติดต่อกับ ทะเลสาบสงขลา
ทิศตะวันตก ติดต่อกับ ม.9 บ้านท่าสังข์บอนนท์

6.บ้านบางพลอง หมู่ที่ 6 มีพื้นที่ทั้งหมด 1,700 ไร่ หรือ 2.72 ตารางกิโลเมตร พิกัด (GPS) 7.348233,100.374447 ตั้งอยู่ใน ตำบลเกาะนางคำ อำเภอปากพะยูน จังหวัดพัทลุง ห่างจากอำเภอปากพะยูน ไปทางทิศตะวันออกเฉียงใต้ ประมาณ 8.5 กิโลเมตร ห่างจากจังหวัดพัทลุง ไปทางทิศตะวันออกเฉียงใต้ ประมาณ 65 กิโลเมตร มีอาณาเขตติดต่อ ดังนี้

ทิศเหนือ	ติดต่อกับ ม.9 บ้านบ่อนนท ต.เกาะนางคำ
ทิศใต้	ติดต่อกับ ม.7 บ้านบางตาลและ ม.2 บ้านเกาะยวน ต.เกาะนางคำ
ทิศตะวันออก	ติดต่อกับ ม.8 บ้านเกาะนางทอง ต.เกาะนางคำ
ทิศตะวันตก	ติดต่อกับ ม.8 คลองบางพลอง ม.1 บ้านเกาะแกง ต.เกาะนางคำ

7.บ้านบางตาล หมู่ที่ 7 มีพื้นที่ทั้งหมด 4,300 ไร่ หรือ 6.88 ตารางกิโลเมตร พิกัด (GPS) 7.33079,100.382478 ตั้งอยู่ใน ตำบลเกาะนางคำ อำเภอปากพะยูน จังหวัดพัทลุง ห่างจากอำเภอปากพะยูน ไปทางทิศตะวันออกเฉียงใต้ ประมาณ 12.9 กิโลเมตร ห่างจากจังหวัดพัทลุง ไปทางทิศตะวันออกเฉียงใต้ ประมาณ 71 กิโลเมตร มีอาณาเขตติดต่อ ดังนี้

ทิศเหนือ	ติดต่อกับ ม.1 บ้านเกาะแกง และ ม.6 บ้านบางพลอง ต.เกาะนางคำ
ทิศใต้	ติดต่อกับ ม.3 บ้านท่าเนียน ต.เกาะนางคำ
ทิศตะวันออก	ติดต่อกับ ม.2 บ้านเกาะยวน ต.เกาะนางคำ
ทิศตะวันตก	ติดต่อกับ ทะเลสาบสงขลาและตำบลปากพะยูน

8.บ้านเกาะนางทอง หมู่ที่ 8 มีพื้นที่ทั้งหมด 6115.20 ไร่ หรือ 9.78 ตารางกิโลเมตร พิกัด (GPS) 7.356945,100.375684 ตั้งอยู่ใน ตำบลเกาะนางคำ อำเภอปากพะยูน จังหวัดพัทลุง ห่างจากอำเภอปากพะยูน ไปทางทิศตะวันออกเฉียงใต้ ประมาณ 13 กิโลเมตร ห่างจากจังหวัดพัทลุง ไปทางทิศตะวันออกเฉียงใต้ ประมาณ 70 กิโลเมตร มีอาณาเขตติดต่อ ดังนี้

ทิศเหนือ	ติดต่อกับ ม.4 บ้านเกาะนางคำ ต.เกาะนางคำ
ทิศใต้	ติดต่อกับ ม.2 บ้านเกาะยวน ต.เกาะนางคำ
ทิศตะวันออก	ติดต่อกับ ทะเลสาบสงขลา
ทิศตะวันตก	ติดต่อกับ ม.6 บ้านบางพลอง ต.เกาะนางคำ

9.บ้านบ่อนนท หมู่ที่ 9 มีพื้นที่ทั้งหมด 1,700 ไร่ หรือ 2.72 ตารางกิโลเมตร พิกัด (GPS) 7.392009,100.377768 ตั้งอยู่ใน ตำบลเกาะนางคำ อำเภอปากพะยูน จังหวัดพัทลุง ห่างจากอำเภอปากพะยูน ไปทางทิศตะวันออกเฉียงใต้ ประมาณ 15.9 กิโลเมตร ห่างจากจังหวัดพัทลุง ไปทางทิศตะวันออกเฉียงใต้ ประมาณ 81.4 กิโลเมตร มีอาณาเขตติดต่อ ดังนี้

ทิศเหนือ	ติดต่อกับ ทะเลสาบสงขลา
ทิศใต้	ติดต่อกับ ม.6 บ้านบางพลอง ต.เกาะนางคำ
ทิศตะวันออก	ติดต่อกับ ม.5 บ้านเกาะนางคำเหนือ และ ม.4 บ้านเกาะนางคำ ต.เกาะนางคำ
ทิศตะวันตก	ติดต่อกับ ม.6 ทะเลสาบสงขลา

แผนที่ทางบริหารกระทรวงมหาดไทย
เมือง วัตถุประสงค์การบริหารส่วนตำบลเกาะนฤคำ อำเภอปากพะยูน จังหวัดพัทลุง
เป็นเทศบาลตำบลขนาด ๓
ฉบับที่ ๔๓ เดือน ๕:๕๖ พ.ศ.
มาตราส่วน ๑:๕๐,๐๐๐
๑ นิ้ว = ๕๐๐ เมตร

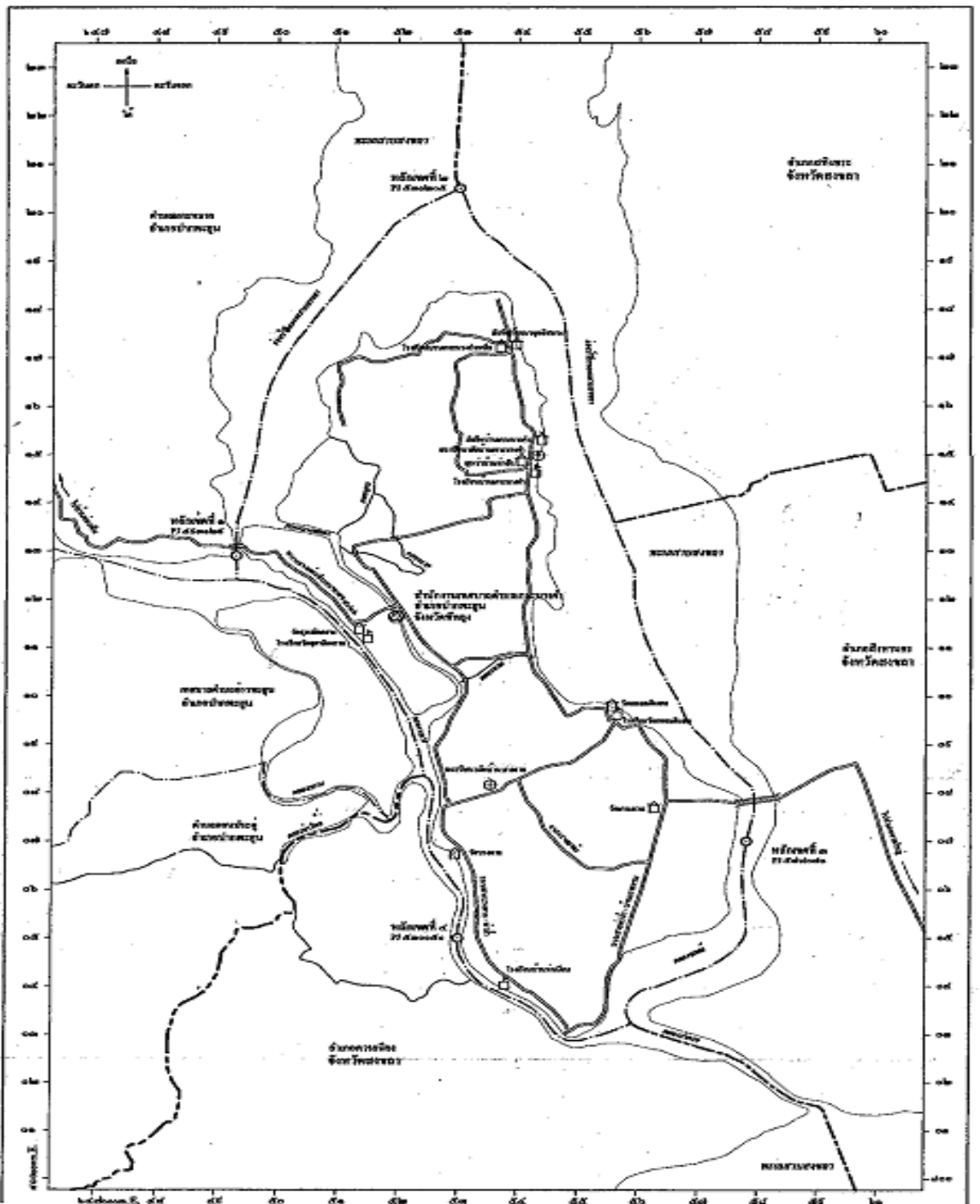

1.2 ลักษณะภูมิประเทศ

มีเนื้อที่ประมาณ 77 ตารางกิโลเมตร หรือพื้นที่ 48,125 ไร่ ลักษณะภูมิประเทศของตำบลเกาะนางคำ มีสภาพพื้นที่เป็นเกาะและเป็นที่ยึดกลุ่มพื้นที่ส่วนใหญ่เป็นป่าพรุ ในฤดูฝนน้ำท่วมขังน้ำทะเลจะทะลักเข้ามาในพื้นที่ทำการเกษตรมีน้อย เพราะสภาพพื้นที่ไม่เหมาะสมและไม่มีแหล่งน้ำที่เพียงพอเพื่อทำการเกษตร สภาพพื้นที่ทิศเหนือเป็นพื้นที่ราบสูง ราษฎรประกอบอาชีพทำสวนยางพารา ทิศใต้เป็นพื้นที่ลาดต่ำและเป็นป่าพรุ

ลักษณะภูมิอากาศของตำบลเกาะนางคำ ซึ่งตั้งอยู่ในเขตพื้นที่ตอนล่างของภาคใต้ จึงมีภูมิอากาศแบบมรสุมเขตร้อน แบบอบอุ่น แต่อากาศโดยทั่วไปไม่ร้อนจัด เนื่องจากมีอิทธิพลของร่องมรสุมพาดผ่านจากทะเลทั้ง 2 ฝั่ง จึงมีฤดูเพียง 2 ฤดู คือ ฤดูร้อนและฤดูฝน

1.3 ลักษณะภูมิอากาศ

โดยทั่วไปตำบลเกาะนางคำ มีลักษณะภูมิอากาศอบอุ่น มีฤดูกาลที่สำคัญ 2 ฤดู คือ

- ฤดูร้อน เริ่มตั้งแต่เดือนกุมภาพันธ์ - เดือนกรกฎาคม
- ฤดูฝน เริ่มตั้งแต่เดือนสิงหาคม-เดือนมกราคม อุณหภูมิเฉลี่ย 20-30 องศาเซลเซียส

1.4 ลักษณะของดิน

ลักษณะที่ดินในพื้นที่แบ่งเป็น 2 ประเภท คือ ดินเหนียว ซึ่งเป็นพื้นที่ส่วนใหญ่ของเทศบาลตำบลเกาะนางคำ เป็นที่ยึดกลุ่ม เหมาะกับการเลี้ยงกุ้ง สวนปาล์ม และดินลูกรัง (ดินควน) ซึ่งเป็นพื้นที่ซึ่งเหมาะกับการทำสวนยางพารา

2.ด้านการเมือง/การปกครอง

2.1 เขตการปกครอง

หมู่ที่	หมู่บ้าน	ชื่อ - สกุล	ตำแหน่ง
1	บ้านเกาะแกง	นายอศุทธ์ คงจำรูญ	ผู้ใหญ่บ้าน
2	บ้านเกาะขวน	นายไพศัลย์ ทรายดีสต์	ผู้ใหญ่บ้าน
3	บ้านท่าเนียน	นายเกริกเกียรติ เห่งลอยเลื่อน	ผู้ใหญ่บ้าน
4	บ้านเกาะนางคำ	นายหไฟซอล เส้นยี่หิม	ผู้ใหญ่บ้าน
5	บ้านเกาะนางคำเหนือ	นายยะรัตน์ ขอบงาม	ผู้ใหญ่บ้าน
6	บ้านบางพลอง	นายจำรูญ พุมภูขัง	ผู้ใหญ่บ้าน
7	บ้านบางตาล	นายสมพร ชูช่วย	ผู้ใหญ่บ้าน
8	บ้านเกาะนางทอง	นายพัฒนา โทดสุข	กำนันตำบล
9	บ้านบ่อนนท์	นายอุทัย ศรีสุวรรณ	ผู้ใหญ่บ้าน

2.2 การเลือกตั้ง

เทศบาลตำบลเกาะนางคำ ได้จัดให้มีการเลือกตั้งขึ้นเมื่อวันอาทิตย์ที่ 28 มีนาคม 2564 ผลการเลือกตั้งปรากฏดังนี้

คณะผู้บริหาร

ลำดับที่	ชื่อ-สกุล	ตำแหน่ง	วาระการดำรงตำแหน่ง
1	นายประนุท อิศโร	นายกเทศมนตรี	22 เมษายน 2564 – 21 เมษายน 2568
2	นายยูณ แก้วมะณี	รองนายกเทศมนตรี	6 พฤษภาคม 2564 – 5 พฤษภาคม 2568
3	นายสาวถนอมศรี ศรีชมพู	รองนายกเทศมนตรี	6 พฤษภาคม 2564 – 5 พฤษภาคม 2568
4	นางวิไลพร บัวงาม	เลขานุการนายกเทศมนตรี	6 พฤษภาคม 2564 – 5 พฤษภาคม 2568
5	นายปรีชา พุ่มภูมั่ง	ที่ปรึกษานายกเทศมนตรี	6 พฤษภาคม 2564 – 5 พฤษภาคม 2568

สมาชิกสภาเทศบาล

ลำดับที่	ชื่อ-สกุล	ตำแหน่ง	วาระการดำรงตำแหน่ง
1	นายสวัสดิ์ โต๊ะหมัด	ประธานสภา	6 พฤษภาคม 2564 – 5 พฤษภาคม 2568
2	นายกะเต็ม ขวดหริ่ม	รองประธานสภา	6 พฤษภาคม 2564 – 5 พฤษภาคม 2568
3	นางสาวฤทัยรัตน์ จอเอียด	เลขานุการสภา	6 พฤษภาคม 2564 – 5 พฤษภาคม 2568
4	นายสนั่น หล้าสูบ	สมาชิกสภาเทศบาล เขต 1	6 พฤษภาคม 2564 – 5 พฤษภาคม 2568
5	นายวีระ แผละกูป	สมาชิกสภาเทศบาล เขต 1	6 พฤษภาคม 2564 – 5 พฤษภาคม 2568
6	นายหรรอหมาน ฟาหลิ๊ะ	สมาชิกสภาเทศบาล เขต 1	6 พฤษภาคม 2564 – 5 พฤษภาคม 2568
7	ร.ต.ท. อนันต์ หมั่นหนั้น	สมาชิกสภาเทศบาล เขต 1	6 พฤษภาคม 2564 – 5 พฤษภาคม 2568
8	นายจรัส สุวรรณรัตน์	สมาชิกสภาเทศบาล เขต 2	6 พฤษภาคม 2564 – 5 พฤษภาคม 2568
9	นายเมธา อินทร์รัตน์	สมาชิกสภาเทศบาล เขต 2	6 พฤษภาคม 2564 – 5 พฤษภาคม 2568
10	นายประยูร มะหับผลา	สมาชิกสภาเทศบาล เขต 2	6 พฤษภาคม 2564 – 5 พฤษภาคม 2568
11	นายนันทรรัตน์ ใจโต	สมาชิกสภาเทศบาล เขต 2	6 พฤษภาคม 2564 – 5 พฤษภาคม 2568
12	นายมณฑล เครือวัลย์	สมาชิกสภาเทศบาล เขต 2	6 พฤษภาคม 2564 – 5 พฤษภาคม 2568

3.ประชากร

3.1 ข้อมูลเกี่ยวกับจำนวนประชากร (ข้อมูลเปรียบเทียบย้อนหลัง 3-5 ปี และการคาดการณ์ในอนาคต)

หมู่บ้าน	ครัวเรือน ทั้งหมด	ชาย	หญิง	รวม
หมู่ที่ 1 บ้านเกาะแกง	176	309	281	590
หมู่ที่ 2 บ้านเกาะขวน	393	548	593	1,141
หมู่ที่ 3 บ้านท่าเนียน	191	213	225	438
หมู่ที่ 4 บ้านเกาะนางคำ	254	437	401	838
หมู่ที่ 5 บ้านเกาะนางคำเหนือ	313	520	504	1,024
หมู่ที่ 6 บ้านบางพลอง	87	130	133	263
หมู่ที่ 7 บ้านบางตาล	109	165	121	286
หมู่ที่ 8 บ้านเกาะนางทอง	323	510	465	975
หมู่ที่ 9 บ้านบ่อนนท์	68	91	83	174
รวมทั้งสิ้น	1,917	2,923	2,816	5,729

ที่มา : สำนักทะเบียนอำเภอปากพะยูน วันที่ 18 เดือน ตุลาคม 2564

3.2 ช่วงอายุและจำนวนประชากร

รายการ	ชาย	หญิง	รวม
วัยเด็ก (1-15 ปี)	644	567	1,211
วัยแรงงาน (16-60 ปี)	1,871	1,785	3,656
วัยสูงอายุ (60 ปี ขึ้นไป)	389	464	853
รวมทั้งสิ้น	2,904	2,816	5,720

ที่มา : สำนักทะเบียนอำเภอปากพะยูน วันที่ 24 เดือน พฤษภาคม 2562

4.สภาพทางสังคม

4.1 การศึกษา

เทศบาลตำบลเกาะนางคำ มีสถานศึกษาในพื้นที่ ดังต่อไปนี้

1. โรงเรียนสังกัดสำนักงานคณะกรรมการการศึกษาขั้นพื้นฐาน (สพฐ.) จำนวน 5 โรงเรียน ได้แก่

1.1 โรงเรียนวัดแหลมคินสอ สังกัดสำนักงานคณะกรรมการการศึกษาขั้นพื้นฐาน (สพฐ.) ระดับประถมศึกษา (อนุบาล – ป.6) จำนวนนักเรียน 95 คน

1.2 โรงเรียนวัดสุภายิตาราม สังกัดสำนักงานคณะกรรมการการศึกษาขั้นพื้นฐาน (สพฐ.) ระดับประถมศึกษา (อนุบาล – ป.6) จำนวนนักเรียน 95 คน

1.3 โรงเรียนบ้านเกาะนางคำ สังกัดสำนักงานคณะกรรมการการศึกษาขั้นพื้นฐาน (สพฐ.) ระดับประถมศึกษา (อนุบาล - ป.6) จำนวนนักเรียน 146 คน มัธยมศึกษาจำนวนนักเรียน 5 คน (ขยายโอกาส)

1.4 โรงเรียนบ้านเกาะนางคำเหนือ สังกัดสำนักงานคณะกรรมการการศึกษาขั้นพื้นฐาน (สพฐ.) ระดับประถมศึกษา (อนุบาล - ป.6) จำนวนนักเรียน 108 คน

1.5 โรงเรียนบ้านท่าเนียน สังกัดสำนักงานคณะกรรมการการศึกษาขั้นพื้นฐาน (สพฐ.) ระดับประถมศึกษา (อนุบาล - ป.6) จำนวนนักเรียน 29 คน

ที่มา : กองการศึกษาข้อมูล ณ วันที่ 30 เดือน มิถุนายน 2564

2.ศูนย์พัฒนาเด็กเล็ก จำนวน 5 ศูนย์

2.1 ศูนย์พัฒนาเด็กเล็กก่อนเกณฑ์วัดสุภายิตาราม จำนวนนักเรียน 27 คน

2.2 ศูนย์พัฒนาเด็กเล็กบ้านท่าเนียน จำนวนนักเรียน 13 คน

2.3 ศูนย์พัฒนาเด็กเล็กบ้านเกาะยวน จำนวนนักเรียน 17 คน

2.4 ศูนย์พัฒนาเด็กเล็กบ้านเกาะนางคำ จำนวนนักเรียน 31 คน

2.5 ศูนย์พัฒนาเด็กเล็กบ้านเกาะนางคำเหนือ จำนวนนักเรียน 44 คน

ที่มา : กองการศึกษาข้อมูล ณ วันที่ 30 เดือน มิถุนายน 2564

4.2 สาธารณสุข

- โรงพยาบาลส่งเสริมสุขภาพตำบลบ้านเกาะนางคำ (ตั้งอยู่ในหมู่ที่ 8)

- โรงพยาบาลส่งเสริมสุขภาพตำบลบ้านบางตาล (ตั้งอยู่ในหมู่ที่ 7)

- ศูนย์สาธารณสุขมูลฐานชุมชน 9 แห่ง

* อัตราการใช้ส้วมซึม ทุกครัวเรือน (100%)

4.3 อาชญากรรม

สถานการณ์ความปลอดภัยในชีวิตและทรัพย์สิน ของประชาชนในเขตพื้นที่เทศบาลตำบลเกาะนางคำ ปี 2559 – 2560 จากข้อมูลสถิติคดีอาชญากรรม ของสภ.เกาะนางคำ พบว่า

1. รุณความผิดเกี่ยวกับชีวิต ร่างกาย และเพศ (ภาพรวม) จำนวน 3 ราย ได้แก่

1.1 ฆ่าผู้อื่น (คดีอุกฉกรรจ์) จำนวน 2 ราย

1.2 ทำร้ายร่างกาย จำนวน 1 ราย

2. ฐานความผิดเกี่ยวกับทรัพย์สิน (ภาพรวม) จำนวน 11 ราย ได้แก่
 - 2.1 ลักทรัพย์ จำนวน 8 ราย
 - 2.2 ทำให้เสียทรัพย์สิน จำนวน 2 ราย
 - 2.3 อื่นๆ จำนวน 1 ราย
 3. ฐานความผิดพิเศษ จำนวน 2 ราย ได้แก่
 - 3.1 พ.ร.บ. ป่าไม้ จำนวน 1 ราย
 - 3.2 พ.ร.บ. ห้ามเรียกดอกเบี้ยเกินอัตรา จำนวน 1 ราย
 4. คดีความผิดที่รัฐเป็นผู้เสียหาย จำนวน 121 ราย
 - 4.1 ยาเสพติด จำนวน 111 ราย ได้แก่
 - 4.1.1 ผลิต จำนวน 15 ราย
 - 4.1.2 จำหน่าย จำนวน 2 ราย
 - 4.1.3 ครอบครองเพื่อจำหน่าย จำนวน 4 ราย
 - 4.1.4 ครอบครอง จำนวน 40 ราย
 - 4.1.5 เสพยาเสพติด จำนวน 50 ราย
 - 4.2 อาวุธปืนละเมิดกระเบิด จำนวน 5 ราย ได้แก่
 - 4.2.1 อาวุธปืนธรรมดา (ไม่มีทะเบียน) จำนวน 1 ราย
 - 4.2.2 อาวุธปืนธรรมดา (มีทะเบียน) จำนวน 3 ราย
 - 4.2.3 อื่นๆ จำนวน 1 ราย
 - 4.3 การพนัน จำนวน 3 ราย ได้แก่
 - 4.3.1 ทายผลฟุตบอล/ออนไลน์ จำนวน 1 ราย
 - 4.3.2 การพนันอื่นๆ จำนวน 2 ราย
 - 4.4 ความผิดเกี่ยวกับ พ.ร.บ. คนเข้าเมือง จำนวน 2 ราย
- ที่มา: สถานีตำรวจภูธรเกาะนางคำ

4.4 ยาเสพติด

ปัญหายาเสพติดในพื้นที่ของเทศบาลตำบลเกาะนางคำ มีผู้ที่ติดยาเสพติดแต่เมื่อเทียบกับพื้นที่อื่นถือว่าน้อย และพบผู้ค้า จำนวน 2 ราย การแก้ไขปัญหาของเทศบาลตำบลเกาะนางคำ สามารถทำได้เฉพาะตามอำนาจหน้าที่เท่านั้น เช่น การณรงค์ การประชาสัมพันธ์ การแจ้งเบาะแส การฝึกอบรมให้ความรู้ หากนอกเหนือจากอำนาจหน้าที่ ก็เป็นเรื่องของอำเภอหรือตำรวจแล้วแต่กรณี ทั้งนี้ เทศบาลตำบลเกาะนางคำได้ให้ความร่วมมือด้วยดีมาโดยตลอด

4.5 การสังคมสงเคราะห์

เทศบาลตำบลเกาะนางคำ ได้ดำเนินการด้านสังคมสงเคราะห์ ดังนี้

- (1) ดำเนินการจ่ายเบี้ยยังชีพให้กับผู้สูงอายุ ผู้พิการ และผู้ป่วยเอดส์
- (2) ช่วยเหลือครอบครัวผู้ป่วยเอดส์
- (3) ช่วยเหลือครอบครัวผู้ประสบปัญหายากจน ยากไร้ รายได้น้อย ผู้ด้อยโอกาสไร้ที่พึ่ง พ่อแม่เลี้ยงเดี่ยว เด็กและเยาวชน
- (4) ปรับปรุงซ่อมแซมบ้านคนยากจน ผู้สูงอายุ ผู้พิการ

โดยการขอสนับสนุนงบประมาณจาก ศูนย์คุ้มครองคนไร้ที่พึ่งจังหวัดพัทลุง/สำนักงานบ้านพักเด็กและครอบครัว /สำนักงานพัฒนาสังคมและความมั่นคงของมนุษย์จังหวัดพัทลุง / สำนักส่งเสริมวิชาการที่ 11 จังหวัดสุราษฎร์ธานี /นิคมพัฒนาตนเองควนขนุนจังหวัดพัทลุง

จำนวนผู้สูงอายุและผู้พิการและผู้ป่วยเอดส์ในตำบลเกาะนางคำ

ที่	จำนวนผู้สูงอายุ	จำนวนผู้พิการ	จำนวนผู้ป่วยเอดส์
หมู่ที่ 1	108	44	-
หมู่ที่ 2	220	34	1
หมู่ที่ 3	95	20	-
หมู่ที่ 4	157	31	-
หมู่ที่ 5	123	42	-
หมู่ที่ 6	46	8	-
หมู่ที่ 7	72	12	-
หมู่ที่ 8	145	30	-
หมู่ที่ 9	29	6	-
รวม	995	227	-

ที่มา : งานพัฒนาชุมชน (สำนักปลัดฯ) วันที่ 15 เดือน ธันวาคม 2564

5.ระบบบริการพื้นฐาน

5.1คมนาคมขนส่ง การคมนาคมสะดวกมีเส้นทางคมนาคมที่สามารถติดต่อได้ทั้งภายในจังหวัดและต่างจังหวัด 2 เส้นทาง ดังนี้

1.ทางรถยนต์ มีเส้นทางสายหลักเชื่อมระหว่างจังหวัด คือ ถนนสายปากพะยูน – ชะแล้ เดินทางไป อำเภอสิงหนคร จังหวัดสงขลา โดยมีสะพานเชื่อมคือ สะพานเฉลิมพระเกียรติ และถนนในเขตเทศบาลตำบลเกาะนางคำ แบ่งออกเป็น 4 ประเภท คือ

2. ถนนลาดยาง จำนวน 6 สาย ประกอบด้วย

2.1 ถนนลาดยางผิวแอสฟัลท์สายไทรงาม – สามแยกบางตาล กว้าง 6 เมตร ระยะทางยาว 2,840 เมตร ความยาวรวม 3,340 เมตร

2.2 ถนนลาดยางผิวแอสฟัลท์สายท่าวัด กว้าง 6 เมตร ระยะทางยาว 200 เมตร ความยาว รวม 1,200 เมตร

2.3 ถนนลาดยางผิวแอสฟัลท์สายท่าวัด กว้าง 6 เมตร ระยะทางยาว 315 เมตร

2.4 ถนนลาดยางผิวแอสฟัลท์สายเกาะนางคำเหนือ – บ้านบ่อนนท์ กว้าง 6 เมตร ระยะทางยาว 281 เมตร ความยาวรวม 3,341 เมตร

2.5 ถนนลาดยางผิวแอสฟัลท์สายแหลมดินสอ - เกาะนางคำเหนือ กว้าง 10 เมตร ระยะทางยาว 6,342 เมตร ความยาวรวม 6,342 เมตร

2.6 ถนนลาดยางผิวแอสฟัลท์สายบางพลอง - บ้านท่าเนียน - ท่าน้ำ กว้าง 6 เมตร ระยะทางยาว 4,000 เมตร ความยาวรวม 5,000 เมตร

3. ถนนคอนกรีต จำนวน 6 สาย ประกอบด้วย

2.1 ถนนคอนกรีตเสริมเหล็กสายเกาะแก่ง-แหลมเสม็ด กว้าง 4 เมตร ระยะทางยาว 400 เมตร ความยาวรวม 860 เมตร

2.2 ถนนคอนกรีตเสริมเหล็กสายไทรงาม-สามแยกบางตาล กว้าง 6 เมตร ระยะทาง 500 เมตร ความยาว 3,340 เมตร

2.3 ถนนคอนกรีตเสริมเหล็กสายบางพลอง-เกาะนางทอง กว้าง 6 เมตร ระยะทางยาว 1,550 เมตร ความยาวรวม 4,875 เมตร

2.4 ถนนคอนกรีตเสริมเหล็กสายบลาซาเซาะห์-ศพด.บ้านเกาะนางคำเหนือ กว้าง 5 เมตร ยาว 300 เมตร ความยาว 4,628 เมตร

2.5 ถนนคอนกรีตเสริมเหล็กสายควนเขาวัด กว้าง 4 เมตร ระยะทางยาว 255 เมตร ความยาวรวม 1,255 เมตร

2.6 ถนนคอนกรีตเสริมเหล็กสายบางพลอง - บ้านท่าเนียน - ท่าน้ำ กว้าง 6 เมตร ยาว 1,000 เมตร ความยาวรวม 5,000 เมตร

4. ถนนลูกรัง จำนวน 18 สาย

4.1 ถนนลูกรังสายเกาะแก่ง-แหลมเสม็ด กว้าง 4 เมตร ระยะทาง 460 เมตร ความยาวรวม 860 เมตร

4.2 ถนนลูกรังสายแหลมดิน-หนองหญ้าปล้อง กว้าง 5 เมตร ระยะทางยาว 985 เมตร ความยาวรวม 1,625 เมตร

4.3 ถนนลูกรังสายแหลมดินสอ-เกาะขวน กว้าง 5 เมตร ระยะทางยาว 2,146 เมตร ความยาวรวม 2,146 เมตร

4.4 ถนนดินลูกรังสายบลาซาเซาะห์ – ศพด.บ้านเกาะนางคำเหนือ กว้าง 5 เมตร ระยะทางยาว 4,328 เมตร ความยาวรวม 4,628 เมตร

4.5 ถนนดินลูกรังสายเกาะนางคำเหนือ – บ้านบ่อนนท์ กว้าง 6 เมตร ระยะทางยาว 3,060 เมตร ความยาวรวม 3,341 เมตร

- 4.6 ถนนลูกรังสายบางพลอง- บ่อนนท์ กว้าง 5 เมตร ระยะทางยาว 4,040 เมตร ความยาว 4,040 เมตร
- 4.7 ถนนดินลูกรังสายควนเขาวัด กว้าง 4 เมตร ระยะทางยาว 1,000 เมตร ความยาวรวม 1,255 เมตร
- 4.8 ถนนลูกรังสายไสโหนด – ท่าสังข์ กว้าง 5 เมตร ระยะทางยาว 1,143 เมตร ความยาวรวม 1,143 เมตร
- 4.9 ถนนดินลูกรังสายไสโหนด – แหลมขา กว้าง 5 เมตร ระยะทางยาว 1,174 เมตร ความยาวรวม 1174 เมตร
- 4.10 ถนนดินลูกรังสายปากช่อง - แหลมขา กว้าง 5 เมตร ระยะทางยาว 1,438 เมตร ความยาวรวม 1,438 เมตร
- 4.11 ถนนลูกรังสายเขานกบุด - เขาน้อย กว้าง 4 เมตร ระยะทางยาว 1,143 เมตร ความยาวรวม 1,143 เมตร
- 4.12 ถนนลูกรังสายเขาน้อย - แหลมยาง กว้าง 4 เมตร ยาว 545 เมตร ความยาวรวม 545 เมตร
- 4.13 ถนนดินลูกรังสายยาด๊ะ ความกว้าง 4 เมตร ยาว 300 เมตร ความยาวรวม 300 เมตร
- 4.14 ถนนดินลูกรังสายบ่อนนท์ – เขาคีร์ุท กว้าง 5 เมตร ยาว 2,000 เมตร ความยาวรวม 2,000 เมตร
- 4.15 ถนนดินลูกรังสายท่าจูด – ปากช่อง กว้าง 5 เมตร ยาว 2,000 เมตร ความยาวรวม 2,000 เมตร

5.2 การไฟฟ้า การดำเนินการด้านการบริการไฟฟ้า รับผิดชอบและดำเนินการโดยการไฟฟ้าส่วนภูมิภาคอำเภอปากพะยูน ซึ่งเทศบาลตำบลเกาะนางคำรับผิดชอบค่าใช้จ่ายในการดำเนินการโดยสนับสนุนงบประมาณให้การไฟฟ้าส่วนภูมิภาคอำเภอปากพะยูน

ครัวเรือนที่ได้รับบริการไฟฟ้า ครอบคลุมทุกพื้นที่คิดเป็น ร้อยละ 100 ของครัวเรือนทั้งหมดในเขตเทศบาล และไฟฟ้าสาธารณะครอบคลุมถนนสายในตำบลเกาะนางคำ

ไฟฟ้าส่องสว่าง จำนวน 367 ดวง(ไฟฟ้าสาธารณะ)

ที่	จำนวนไฟฟ้าส่องสว่าง
หมู่ที่ 1	39 ดวง
หมู่ที่ 2	72 ดวง
หมู่ที่ 3	22 ดวง
หมู่ที่ 4	48 ดวง
หมู่ที่ 5	50 ดวง
หมู่ที่ 6	23 ดวง
หมู่ที่ 7	23 ดวง
หมู่ที่ 8	66 ดวง
หมู่ที่ 9	24 ดวง
รวม	367

5.3 การประปา เขตเทศบาลตำบลเกาะนางคำ มีระบบประปาที่ไม่ได้มาตรฐาน ปริมาณน้ำที่สูบได้แต่ละปีของแต่ละหมู่บ้านไม่เพียงพอกับความต้องการใช้น้ำของประชาชน

- 1.บ่อน้ำบาดาล จำนวน 5 แห่ง (ตั้งอยู่ในเขต หมู่ที่ 2 มี 2 จุด หมู่ที่ 6,7,8)
- 2.บ่อน้ำตื้น จำนวน 1 แห่ง (ตั้งอยู่ในหมู่ที่ 3)

5.3.1ระบบประปาหมู่บ้าน จำนวน 9 แห่ง

- 1) ประปาหมู่ที่ 1 เชื่อมต่อมาจากประปาผิวดิน (หมู่ที่ 6) ประชาชนได้ใช้ประโยชน์ 143 ครัวเรือน
- 2) ประปาหมู่ที่ 2 ก่อสร้างในปีงบประมาณ พ.ศ. 2559 งบประมาณอุดหนุนเฉพาะกิจ กรมส่งเสริมการปกครองส่วนท้องถิ่น ประชาชนได้รับประโยชน์ 388 ครัวเรือน จำนวนผู้ใช้น้ำประปา 360 ครัวเรือน
- 3) ประปาหมู่ที่ 3 เชื่อมมาจากประปายนเขื่อน หมู่ที่ 2 ประชาชนได้รับประโยชน์ จำนวน 190 ครัวเรือน จำนวนผู้ใช้น้ำประปา 172 ครัวเรือน
- 4) ประปาหมู่ที่ 4 เป็นประปาที่บริหารงานโดยคณะกรรมการหมู่บ้าน มีประชาชนได้ใช้ประโยชน์ จำนวน 254 ครัวเรือน จำนวนผู้ใช้น้ำประปา 204 ครัวเรือน
- 5) ประปาหมู่ที่ 5 เป็นประปาที่บริหารงานโดยคณะกรรมการหมู่บ้าน ประชาชนได้ใช้ประโยชน์ 306 ครัวเรือน
- 6) ประปาหมู่ที่ 6 เป็นประปาที่อยู่ในความรับผิดชอบของเทศบาลตำบลเกาะนางคำ (ประปาผิวดิน) ประชาชนได้รับประโยชน์ 85 ครัวเรือน จำนวนผู้ใช้น้ำประปา 69 ครัวเรือน
- 7) ประปาหมู่ที่ 7 เป็นประปาที่เชื่อมต่อมาจากประปาหมู่ที่ 2 (บนเขื่อน) ประชาชนได้รับประโยชน์ 107 ครัวเรือน จำนวนผู้ใช้น้ำประปา 98 ครัวเรือน
- 8) ประปาหมู่ที่ 8 เป็นประปาที่บริหารงานโดยคณะกรรมการหมู่บ้าน ประชาชนได้ใช้ประโยชน์ 311 ครัวเรือน
- 9) ประปาหมู่ที่ 9 เป็นประปาที่อยู่ในความรับผิดชอบของเทศบาลตำบลเกาะนางคำ ประชาชนได้รับประโยชน์ 68 ครัวเรือน จำนวนผู้ใช้น้ำประปา 59 ครัวเรือน

5.4 โทรศัพท์ การสื่อสาร เทศบาลตำบลเกาะนางคำ มีระบบการสื่อสารโดยโทรศัพท์และอินเทอร์เน็ตโดยได้รับบริการจากบริษัท กสท. โทรคมนาคม จำกัด มหาชน และมีหอกระจายข่าวระบบเสียงตามสายของหมู่บ้าน จำนวน 3 หมู่บ้าน คือ หมู่ที่ 4 บ้านเกาะนางคำใต้

หมู่ที่ 5 บ้านเกาะนางคำเหนือ

หมู่ที่ 8 บ้านเกาะนางทอง

5.5 ไปรษณีย์หรือการสื่อสารหรือการขนส่ง และวัสดุ ครุภัณฑ์ (ระบบโลจิสติกส์) โดยปกติเทศบาลตำบลเกาะนางคำ จะใช้บริการไปรษณีย์ ณ ที่ทำการไปรษณีย์ปากพะยูน เป็นหลักและมีที่ทำการไปรษณีย์โทรเลข (อนุญาต) สาขาย่อย 1 แห่ง (ตั้งอยู่หมู่ที่ 4)

6.ระบบเศรษฐกิจ

6.1 การเกษตร

การเกษตรเป็นอาชีพหลักของประชาชนในเขตเทศบาลตำบลเกาะนางคำ ผลผลิตที่สำคัญคือปาล์ม ยางพารา พื้นที่เกษตรกรรมของเทศบาลได้รับน้ำจากคลองชลประทานครอบคลุมทุกพื้นที่

6.1.1 คลองดินส่งน้ำ (ขนาดเล็ก) คลองดิน

- หมู่ที่ 2 บ้านเกาะขวน 1.เหมืองจาก กว้าง 5 เมตร ลึก 2.5 เมตร ยาว 1,500 เมตร จำนวน 388 ครัวเรือน จำนวน 1,114 คน
2.คลองคักไซ กว้าง 5 เมตร ลึก 2.5 เมตร ยาว 1000 เมตร จำนวน 388 ครัวเรือน จำนวน 1,114 คน
3.คลองบางฝัก กว้าง 4 เมตร ลึก 2.5 เมตร ยาว 650 เมตร จำนวน 388 ครัวเรือน จำนวน 1,114 คน
- หมู่ที่ 3 บ้านท่าเนียน 4.คลองบางแดน กว้าง 6 เมตร ลึก 3 เมตร ยาว 750 เมตร จำนวน 190 ครัวเรือน 437 คน
5.เหมืองคลองควาย กว้าง 6 เมตร ลึก 3 เมตร ยาว 750 เมตร 190 ครัวเรือน 437 คน
6.คลองไสโหนด - ปากช่อง หมู่ที่ 4,5 ขนาดกว้าง 5 เมตร ลึก 3 เมตร ความยาว 1,100 เมตร จำนวน ครัวเรือน 563 ครัวเรือน ประชากรได้รับประโยชน์ 1,868 คน
7.คลองกุน หมู่ที่ 5,8,9 ขนาดกว้าง 10 เมตร ลึก 3.3 เมตร ความยาว 2,850 เมตร จำนวน 697 ครัวเรือน ประชากรได้รับประโยชน์ 2,158 คน
8.เหมืองแหลมขา ขนาดกว้าง 5 เมตร ลึก 3 เมตร ความยาว 1,700 เมตร จำนวน 309 ครัวเรือน ประชากรได้รับประโยชน์ 1,025 คน
9.เหมืองไสโหนด - ปากเตราะ ขนาดกว้าง 3 เมตร ลึก 2.5 เมตร ความยาว 1,000 เมตร จำนวน 309 ครัวเรือน ประชากรได้รับประโยชน์ 1,025 คน
10.คลองจาก ความกว้าง 7 เมตร ลึก 3 เมตร ความยาว 1,500 เมตร จำนวน 85 ครัวเรือน ประชากรผู้ได้รับประโยชน์ 256 คน
11.คลองบางตาล ความกว้าง 5 เมตร ลึก 2.5 เมตร ความยาว 1,100 เมตร จำนวน 107 ครัวเรือน ประชากรได้รับผลประโยชน์ 284 คน
12.คลองท่าน หมู่ที่ 8 ความกว้าง 10 เมตร ลึก 4 เมตร ความยาว 1200 เมตร จำนวน 320 ครัวเรือน ประชากรได้รับผลประโยชน์
13.เหมืองท่าจูด - เขาน้อย ความกว้าง 6 เมตร ลึก 4 เมตร ความยาว 1500 เมตร จำนวน 320 ครัวเรือน จำนวน 958 คน ประชากรได้รับผลประโยชน์
14.คลองหนามหอม หมู่ที่ 8 ความกว้าง 8 เมตร ลึก 4 เมตร ความยาว 650 เมตร จำนวน 320 ครัวเรือน จำนวนประชาชนผู้ได้รับประโยชน์ 958 คน
15.เหมืองนกบูด - แหลมจาก หมู่ที่ 8 ความกว้าง 5 เมตร ลึก 3 เมตร ความยาว 1,100 เมตร จำนวน 320 ครัวเรือน ประชากรผู้ได้รับประโยชน์ 958 คน
16.เหมืองล่าง - หนองห้าง หมู่ที่ 8 ความกว้าง 7 เมตร ลึก 3 เมตร ความยาว 400 เมตร จำนวน 320 ครัวเรือน ประชากรผู้ได้รับประโยชน์ 958 คน
17.คลองเขาน้อย - แหลมยาง หมู่ที่ 8 ความกว้าง 4 เมตร ลึก 2 เมตร ความยาว 1500 เมตร จำนวน 120 ครัวเรือน ประชากรได้รับผลประโยชน์ 958 คน

18.คลองควาย หมู่ที่ 9 ความกว้าง 6 เมตร ลึก 2.5 เมตร ความยาว 1,500 เมตร จำนวน 68 ครัวเรือน ประชาชนได้รับประโยชน์ 168 คน

6.2 การประมง

เกษตรกรประกอบอาชีพการประมง หมู่ที่ 2,3,4,5,7,และ9

6.3 การปศุสัตว์

การเลี้ยงสัตว์ในเขตเทศบาลตำบลเกาะนางคำ ประชาชนส่วนใหญ่จะเลี้ยง วัว สุกร ไก่ไข่ และเลี้ยงปลา โดยมีการส่งเสริมวิธีการเกษตรทฤษฎีใหม่ตามแนวพระราชดำริ

6.4 การบริการ

- ปั้มน้ำมันและก๊าซ	5	แห่ง
- บริการอินเทอร์เน็ต	1	แห่ง
- ร้านค้าย่อย	49	แห่ง
- ซ่อมรถจักรยานยนต์	2	แห่ง
- โรงงานสมาร์ทเวลด์ ตั้งอยู่หมู่ที่ 8	1	แห่ง

6.5 การท่องเที่ยว

- เกาะนางคำล่องแพ หมู่ที่ 5
- แกรนด์แคนยอนเกาะนางคำ หมู่ที่ 8

6.6 การอุตสาหกรรม

- โรงงานสมาร์ทเวลด์ ผลิตปลาป่น ตั้งอยู่หมู่ที่ 8 1 แห่ง

6.7 การพาณิชย์และกลุ่มอาชีพ

- ร้านจำหน่ายวัสดุการเกษตร
- กลุ่มเลี้ยงโคพื้นเมือง
- กองทุนหมู่บ้านหมู่ที่ 1 - 9
- กิจการบ้านเช่า
- กลุ่มเลี้ยงกุ้งในกระชัง
- กลุ่มเลี้ยงปลาบับทิมในกระชัง
- กลุ่มเลี้ยงแพะ

6.8 แรงงาน

ประชาชนส่วนใหญ่ประมาณร้อยละ 80 ประกอบอาชีพทำการเกษตรกรรม ได้แก่ทำนา อยางพารา ปาล์มน้ำมัน บางส่วนประกอบอาชีพส่วนตัว รับราชการ และรับจ้าง

ปัญหาที่พบคือ ประชากรต้องไปทำงานนอกพื้นที่ในเมืองที่มีโรงงานอุตสาหกรรม บริษัท ห้างร้าน ใหญ่ๆ เพราะในพื้นที่ไม่มีโรงงานอุตสาหกรรมที่มีการจ้างแรงงาน เพราะพื้นที่ส่วนมากเป็นที่อยู่อาศัยและเกษตรกรรม ปัญหานี้ยังไม่สามารถแก้ไขได้

7.ศาสนา ประเพณี วัฒนธรรม

7.1การนับถือศาสนา

ราษฎรตำบลเกาะนางคำ นับถือศาสนาพุทธ 50.83% นับถือศาสนาอิสลาม 49.17%

1. วัดและสำนักสงฆ์ เขตเทศบาลตำบลเกาะนางคำ มี 5 แห่ง ดังนี้

- | | |
|-------------------------|-----------|
| - วัดสุภายิตาราม | หมู่ที่ 1 |
| - วัดแหลมดินสอ | หมู่ที่ 2 |
| - วัดเกาะขวน | หมู่ที่ 2 |
| - สำนักสงฆ์บ้านท่าเนียน | หมู่ที่ 3 |
| - วัดบางตาล | หมู่ที่ 7 |

2. มัสยิดและบาหลีซาเซาะห์ มี 4 แห่ง ดังนี้

- | | |
|----------------------------|-----------|
| - มัสยิดบ้านเกาะนางคำ | หมู่ที่ 4 |
| - มัสยิดบ้านเกาะนางคำเหนือ | หมู่ที่ 5 |
| - มัสยิดอัลฮัมดุลิลละฮ์ | หมู่ที่ 8 |
| - บาหลีซาเซาะห์คูเวต | หมู่ที่ 8 |

7.2 ประเพณีและงานประจำปี

- ประเพณีชักพระ จัดประมาณเดือนตุลาคมของทุกปี ตรงกับวันแรม 1 ค่ำ เดือน 11
- ประเพณีวันสงกรานต์ จัดในเดือนเมษายนของทุกปี ณ ศาลาประชาคมประจำหมู่บ้าน กิจกรรมที่สำคัญ คือ การรดน้ำดำหัวผู้สูงอายุ
- งานแห่เทียนวันเข้าพรรษา จัดประมาณเดือนกรกฎาคมของทุกปี
- ประเพณีเดือนสิบ จัดประมาณเดือนกันยายน-ตุลาคมของทุกปี และจัดขึ้นสองครั้ง ครั้งแรกตรงกับวันขึ้น 15 ค่ำเดือนสิบ และครั้งหลังตรงกับวันแรม 15 ค่ำเดือนสิบ

7.3 ภูมิปัญญาท้องถิ่น ภาษาถิ่น ภูมิปัญญาท้องถิ่น ดังนี้

- | | |
|-----------------------|--------------------------|
| 1. นายจรัส อินทรคง | ด้านช่างต่อเรือ |
| 2. นายเวียง มรรคคงคา | ด้านผลิตภัณฑ์จากตาลโตนด |
| 3. นายภพ ศรีสุวรรณ | ด้านศิลปะดนตรี (กลองยาว) |
| 4. นายสงวน รอดรัมย์ | ด้านหมอปประจำหมู่บ้าน |
| 5. นายพะยอม ล่มเนี้ยว | ด้านศิลปะการแสดงมโนราห์ |
| 6. นายเต็ม สาโสะ | ด้านยาสมุนไพร |
| 7. นายอุสมาน บวดดิน | ด้านผลิตภัณฑ์ทรงนก |

ภาษาถิ่น ประชาชนในพื้นที่ ใช้ภาษาใต้ ในการติดต่อสื่อสาร

7.4 OTOP สินค้าพื้นเมืองและของที่ระลึก

- | | |
|--|--------------------------|
| 1. ขนมซ็อนริว หมู่ที่ 5 | 4. จักรสานกระเป่าตระกร้า |
| 2. น้ำพริกสวรรค์ หมู่ที่ 8 | |
| 3. ลูกหยีทรงเครื่อง หมู่ที่ 5 และหมู่ที่ 8 | |

8. ทรัพยากรธรรมชาติ

8.1 น้ำ ที่ใช้ในการอุปโภค-บริโภค เป็นน้ำที่ได้จากน้ำฝน และน้ำดิบจากบ่อน้ำบาดาล ซึ่งจะต้องนำมาผ่านกระบวนการของระบบประปา ไม่สามารถใช้ดื่มและอุปโภคได้

8.2 ป่าไม้ ในเขตพื้นที่ตำบลเกาะนางคำ พื้นที่ป่าส่วนใหญ่ เป็นไม้ยางพาราและป่าพรุ

8.3 ภูเขา ในเขตพื้นที่ตำบลเกาะนางคำ ไม่มีภูเขา

8.4 คุณภาพของทรัพยากรธรรมชาติ ในพื้นที่ของเทศบาลตำบลเกาะนางคำ ส่วนมากเป็นพื้นที่สำหรับเพาะปลูกที่อยู่อาศัย ร้านค้า สถานประกอบการ ตามลำดับ และมีพื้นที่เพียงเล็กน้อยที่เป็นพื้นที่สาธารณะ ทรัพยากรธรรมชาติในพื้นที่ ก็ได้แก่ ดิน น้ำ ต้นไม้ อากาศที่ไม่มีมลพิษ น้ำในการเกษตรต้องรอฤดูฝน มีแหล่งน้ำใช้ในการเกษตรไม่เพียงพอ ปัญหาคือ ยังไม่สามารถหาแหล่งน้ำสำหรับการเกษตรได้เพิ่มขึ้น เพราะพื้นที่ส่วนมากเป็นของประชาชน

ส่วนที่ 2 ยุทธศาสตร์องค์กรปกครองส่วนท้องถิ่น

1. ความสัมพันธ์ระหว่างแผนพัฒนาระดับมหภาค

1.1 แผนยุทธศาสตร์ชาติ 20 ปี

การจัดทำแผนพัฒนาของเทศบาลจะต้องมีความสัมพันธ์ระหว่างแผนยุทธศาสตร์ชาติ เพื่อขับเคลื่อนการพัฒนาประเทศไปสู่ความมั่นคง มั่งคั่ง และยั่งยืน โดยแผนยุทธศาสตร์ชาติ 20 ปี ของประเทศไทยกำลังอยู่ระหว่างการการเสนอร่างกรอบยุทธศาสตร์ชาติต่อที่ประชุมคณะกรรมการจัดทำยุทธศาสตร์ชาติซึ่งขณะนี้ อยู่ระหว่างการดำเนินการปรับปรุงร่างกรอบยุทธศาสตร์ชาติตามมติที่ประชุมคณะกรรมการจัดทำร่างยุทธศาสตร์ชาติ โดยกรอบยุทธศาสตร์ชาติ 20 ปี (พ.ศ. 2561 – 2580) สรุปย่อได้ ดังนี้

ยุทธศาสตร์ชาติ : กรอบการพัฒนาระยะยาว

เพื่อให้บรรลุวิสัยทัศน์
“ประเทศไทยมีความมั่นคง มั่งคั่ง ยั่งยืน เป็นประเทศพัฒนาแล้ว
ด้วยการพัฒนาความปรารถนาของเศรษฐกิจพอเพียง”
นำไปสู่การพัฒนาให้คนไทยมีความสุข
และตอบสนองต่อการบรรลุ
ซึ่งผลประโยชน์แห่งชาติ ในการที่จะพัฒนาคุณภาพชีวิต
สร้างรายได้ระดับสูงเป็นประเทศพัฒนาแล้ว และสร้าง
ความสุขของคนไทย **สังคมมีความมั่นคง เสมอภาคและเป็นธรรม** ประเทศสามารถแข่งขันได้ในระบบเศรษฐกิจ



ความเชื่อมโยงของยุทธศาสตร์ชาติกับแผนในระดับต่างๆ

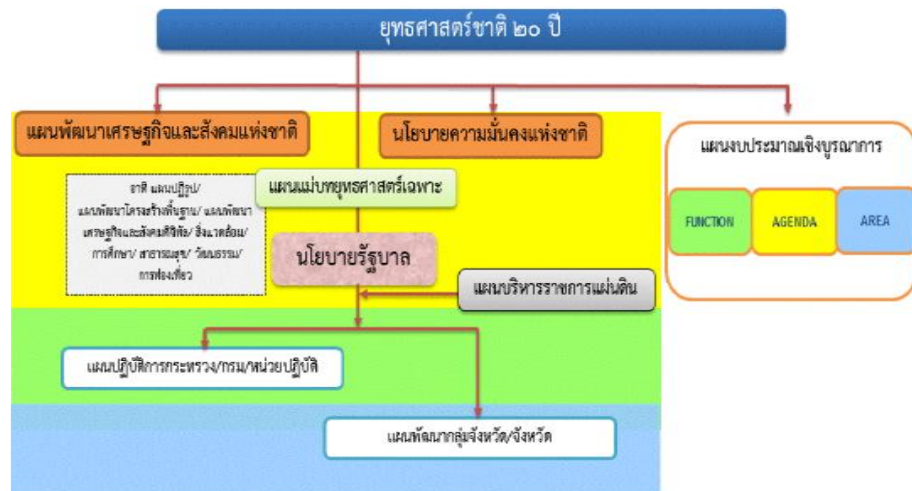

1.1.1 วิสัยทัศน์

วิสัยทัศน์ “ประเทศไทยมีความมั่นคง มั่งคั่ง ยั่งยืน เป็นประเทศพัฒนาแล้ว ด้วยการพัฒนาตามหลักปรัชญาของเศรษฐกิจพอเพียง” หรือเป็นคติพจน์ประจำชาติว่า “มั่นคง มั่งคั่ง ยั่งยืน”

วิสัยทัศน์ : “ประเทศไทยมีความมั่นคง มั่งคั่ง ยั่งยืน เป็นประเทศพัฒนาแล้ว ด้วยการพัฒนาตามปรัชญาของเศรษฐกิจพอเพียง”



ความมั่นคง

- การมีความมั่นคงปลอดภัย จากภัยและการเปลี่ยนแปลงทั้งภายในประเทศและภายนอกประเทศในทุกระดับ ทั้งระดับประเทศ สังคม ชุมชน ครอบครัว และปัจเจกบุคคล และมีความมั่นคงในทุกมิติ ทั้งมิติเศรษฐกิจ สังคม สิ่งแวดล้อม และการเมือง
- ประเทศ มีความมั่นคงในเอกราชและอธิปไตย มีสถาบันชาติ ศาสนา พระมหากษัตริย์ที่เข้มแข็งเป็นศูนย์กลางและเป็นที่ยึดเหนี่ยวจิตใจของประชาชน ระบบการเมืองที่มั่นคงเป็นสากลที่นำไปสู่การบริหารประเทศที่ต่อเนื่องและโปร่งใสตามหลักธรรมาภิบาล
- สังคม มีความปรองดองและความสามัคคี สามารถมีกำลังเพื่อพัฒนาประเทศ ชุมชน มีความเข้มแข็ง ครอบครัว มีความอบอุ่น
- ประชาชน มีความมั่นคงในชีวิต มีงานและรายได้ที่มั่นคงพอเพียงกับการดำรงชีวิต มีที่อยู่อาศัยและความปลอดภัยในชีวิตทรัพย์สิน
- สถานทรัพยากรและสิ่งแวดล้อม มีความมั่นคงของอาหาร พลังงาน และน้ำ



ความมั่งคั่ง

- ประเทศไทยมีการขยายตัวของเศรษฐกิจอย่างต่อเนื่อง ยกเว้นเป็นประเทศในกลุ่มประเทศรายได้สูงความเหลื่อมล้ำของการพัฒนาลดลง ประชากรได้รับผลประโยชน์จากการพัฒนาอย่างเท่าเทียมกันมากขึ้น
- เศรษฐกิจมีความสามารถในการแข่งขันสูง สามารถสร้างรายได้ทั้งจากภายในและภายนอกประเทศ สร้างฐานเศรษฐกิจและสังคมแห่งอนาคต และเป็นจุดสำคัญของการเชื่อมโยงในภูมิภาคทั้งการคมนาคมขนส่ง การผลิต การค้า การลงทุน และการทำธุรกิจ มีบทบาทสำคัญในระดับภูมิภาคและระดับโลก เกิดสายสัมพันธ์ทางเศรษฐกิจและการค้าอย่างมีพลัง
- ความสมบูรณ์ในทุนที่จะสามารถสร้างการพัฒนาต่อเนื่อง ได้แก่ ทุนมนุษย์ ทุนทางปัญญา ทุนทางการเงิน ทุนที่เป็นเครื่องมือเครื่องจักร ทุนทางสังคม และทุนทรัพยากรธรรมชาติและสิ่งแวดล้อม



ความยั่งยืน

- การพัฒนาที่สามารถสร้างความเจริญ รายได้ และคุณภาพชีวิตของประชาชนให้เพิ่มขึ้นอย่างต่อเนื่อง ซึ่งเป็นการเจริญเติบโตของเศรษฐกิจที่ไม่ใช้ทรัพยากรธรรมชาติเกินพอดี ไม่สร้างมลภาวะต่อสิ่งแวดล้อมจนเกินความสามารถในการรองรับและเยียวยาของระบบนิเวศน์
- การผลิตและการบริโภคเป็นมิตรกับสิ่งแวดล้อม และสอดคล้องกับกฎระเบียบของประชาคมโลกซึ่งเป็นที่ยอมรับร่วมกัน ความอุดมสมบูรณ์ของทรัพยากรธรรมชาติและสิ่งแวดล้อมมีคุณภาพดีขึ้น คนมีความรับผิดชอบต่อสังคม มีความเอื้ออาทร เสียสละเพื่อผลประโยชน์ส่วนรวม
- มุ่งประโยชน์ส่วนรวมอย่างยั่งยืนให้ความสำคัญกับการมีส่วนร่วมของประชาชนทุกภาคส่วน เพื่อการพัฒนาในทุกระดับอย่างสมดุล มีเสถียรภาพ และยั่งยืน
- ประชาชนทุกภาคส่วนในสังคมยึดถือและปฏิบัติตามปรัชญาของเศรษฐกิจพอเพียง

อนาคตประเทศไทย ปี ๒๕๗๙ : ร่วมมือกันขับเคลื่อนประเทศให้ก้าวไปสู่.....

เศรษฐกิจและสังคมไทยมีการพัฒนาอย่างมั่นคงและยั่งยืน โดยสถาบันหลักของชาติดำรงอยู่อย่างมั่นคงเป็นจุดยึดเหนี่ยวของสังคม มีความสามัคคีของชนในชาติ มีความสงบและอยู่ร่วมกันอย่างสันติสุขในทุกพื้นที่ และมีระดับรายได้ในกลุ่มประเทศรายได้สูง มีความเป็นธรรมในสังคมและความเหลื่อมล้ำลดลงในทุกมิติ ประเทศไทยมีบทบาทสำคัญในภูมิภาคและโลก

ระบบเศรษฐกิจมีความเป็นชาติการค้าบนฐานการขยายตัวของการค้าส่งค้าปลีกและเศรษฐกิจดิจิทัลที่เข้มข้นขึ้น มีการเติบโตอย่างมีคุณภาพ กระจายฐานการผลิตและบริการไปในพื้นที่ต่างๆ อย่างทั่วถึง มีเสถียรภาพ แข่งขันบนฐานการพัฒนานวัตกรรม และมีฐานการผลิตบริการ และลงทุนที่เชื่อมโยงในอาเซียน เพื่อให้ประเทศไทยเข้าสู่การมีรายได้สูงภายในปี ๒๕๗๙ และเข้าสู่การเป็นประเทศพัฒนาแล้ว โดย

- ภาคเกษตร เป็นฐานการผลิต bio-bases ที่สำคัญ เป็นฐานการผลิตอาหารที่มั่นคงและปลอดภัย และเป็นฐานการผลิตที่มีผลิตภาพการผลิตสูง มีระบบบริหารจัดการที่ดีด้านประมง
- ภาคอุตสาหกรรม ฐานอุตสาหกรรมเดิมมีศักยภาพสูงขึ้น มีอุตสาหกรรมอนาคตที่ได้รับการพัฒนาให้เป็นฐานรายได้ใหม่ โดยมุ่งสู่การเป็นศูนย์กลางการผลิต การค้า และการลงทุนในอนุภูมิภาคและภูมิภาคอาเซียน เช่น ศูนย์การผลิตรถยนต์และชิ้นส่วนและศูนย์ทดสอบและวิจัยพัฒนารถยนต์และชิ้นส่วนของเอเชีย ศูนย์กลางการผลิตพลังงาน/วัสดุชีวภาพของภูมิภาคอาเซียน ศูนย์กลางการผลิตอุตสาหกรรมดิจิทัล เป็นต้น
- ภาคบริการ ธุรกิจบริการเดิมได้รับการพัฒนายกระดับคุณภาพและศักยภาพให้สูงขึ้น เช่น การขนส่ง ทั้งทางบก ทางอากาศ และทางทะเล และส่งเสริมธุรกิจบริการอนาคตให้เป็นฐานรายได้ใหม่ โดยมุ่งสู่การเป็นศูนย์กลางการลงทุนและการให้บริการของภูมิภาคอาเซียน เช่น ศูนย์กลางการให้บริการสุขภาพของภูมิภาคอาเซียน เมืองหลวงแห่งการท่องเที่ยวและบริการของอาเซียน ศูนย์บริการทางการเงิน การศึกษานานาชาติ และบริการด้านโลจิสติกส์ เป็นต้น
- วิสาหกิจและการดำเนินธุรกิจ วิสาหกิจขนาดกลาง ขนาดย่อมเข้มแข็ง เป็นฐานการผลิตและบริการที่สำคัญของประเทศ

๒.๓ ยุทธศาสตร์ชาติ

คนไทยในอนาคต มีศักยภาพในการร่วมกันพัฒนาประเทศ สามารถปรับตัวรองรับบริบทการพัฒนาในอนาคต มีความพร้อมทั้งกาย ใจ สติปัญญา มีทักษะในการวิเคราะห์อย่างมีเหตุผล มีการเรียนรู้ตลอดชีวิต มีภูมิคุ้มกันต่อการเปลี่ยนแปลง มีจิตสำนึกวัฒนธรรมที่ดีงาม รู้คุณค่าความเป็นไทยและมีความรับผิดชอบเป็นรากฐานที่มั่นคงของชุมชนสังคม รักชาติ และสถาบันพระมหากษัตริย์

คนไทยในอนาคต มีศักยภาพในการร่วมกันพัฒนาประเทศ สามารถปรับตัวรองรับบริบทการพัฒนาในอนาคต มีความพร้อมทั้งกาย ใจ สติปัญญา มีทักษะในการวิเคราะห์อย่างมีเหตุผล มีการเรียนรู้ตลอดชีวิต มีภูมิคุ้มกันต่อการเปลี่ยนแปลง มีจิตสำนึกวัฒนธรรมที่ดีงาม รู้คุณค่าความเป็นไทย และมีความรับผิดชอบ เป็นรากฐานที่มั่นคงของชุมชนสังคม รักชาติ และสถาบันพระมหากษัตริย์

สังคมไทยเป็นสังคมที่เป็นธรรม มีความเหลื่อมล้ำน้อย อัตราความยากจนต่ำ มีการกระจายโอกาสการเข้าถึงทรัพยากรการสร้างฐานอาชีพ บริการทางสังคมที่มีคุณภาพ และกระบวนการยุติธรรมอย่างทั่วถึง ไม่คอร์รัปชัน โดยที่ประชาชนทุกช่วงวัยมีคุณภาพชีวิตที่ดี ครอบคลุมอยู่ดีมีสุข

เศรษฐกิจและสังคมพัฒนาอย่างเป็นมิตรกับสิ่งแวดล้อม เป็นประเทศที่มีระบบเศรษฐกิจสีเขียว ระดับการปล่อยก๊าซคาร์บอนไดออกไซด์ต่ำ มีพื้นที่สีเขียวใหญ่ขึ้น ประชาชนมีพฤติกรรมการผลิตและการบริโภคที่เป็นมิตรต่อสิ่งแวดล้อม

ระบบการบริหารภาครัฐมีประสิทธิภาพ ทันสมัย รับผิดชอบ โปร่งใส ตรวจสอบได้และประชาชนมีส่วนร่วม กระจายอำนาจและมีการกำหนดภารกิจที่เหมาะสมระหว่างส่วนกลาง ภูมิภาค และท้องถิ่น

สังคมไทยเป็นสังคมที่เป็นธรรม มีความเหลื่อมล้ำน้อย อัตราความยากจนต่ำ มีการกระจายโอกาสการเข้าถึงทรัพยากร การสร้างฐานอาชีพ บริการทางสังคมที่มีคุณภาพ และกระบวนการยุติธรรมอย่างทั่วถึง ไม่คอร์รัปชัน โดยที่ประชาชนทุกช่วงวัยมีคุณภาพชีวิตที่ดี ครอบคลุมอยู่ดีมีสุข

เศรษฐกิจและสังคมพัฒนาอย่างเป็นมิตรกับสิ่งแวดล้อม เป็นประเทศที่มีระบบเศรษฐกิจสีเขียว ระดับการปล่อยก๊าซคาร์บอนไดออกไซด์ต่ำ มีพื้นที่สีเขียวใหญ่ขึ้น ประชาชนมีพฤติกรรมการผลิตและการบริโภคที่เป็นมิตรกับสิ่งแวดล้อม

ระบบการบริหารภาครัฐมีประสิทธิภาพ ทันสมัย รับผิดชอบ โปร่งใส ตรวจสอบได้และประชาชนมีส่วนร่วม กระจายอำนาจและมีการกำหนดภารกิจที่เหมาะสมระหว่างส่วนกลาง ภูมิภาค และท้องถิ่น

การวางแผนและกำหนดยุทธศาสตร์การพัฒนาในระยะยาว และกำหนดแนวทางการพัฒนาของทุกภาคส่วน ให้ขับเคลื่อนไปในทิศทางเดียวกัน ดังนั้น จึงจำเป็นต้องกำหนดยุทธศาสตร์ชาติในระยะยาว เพื่อถ่ายทอดแนวทางการพัฒนาสู่การปฏิบัติในแต่ละช่วงเวลาอย่างต่อเนื่องและมีการบูรณาการ และสร้างความเข้าใจถึงอนาคตของประเทศไทย ร่วมกัน และเกิดการรวมพลังของทุกภาคส่วนในสังคมทั้งประชาชน เอกชน ประชาสังคมในการขับเคลื่อนการพัฒนาเพื่อ การสร้างและรักษาไว้ซึ่งผลประโยชน์แห่งชาติและบรรลุลวิสัยทัศน์ “ประเทศไทยมีความมั่นคง มั่งคั่ง ยั่งยืนเป็นประเทศ พัฒนาแล้ว ด้วยการพัฒนามาตามหลักปรัชญาของเศรษฐกิจพอเพียง ”หรือคติพจน์ประจำชาติ “มั่นคง มั่งคั่ง ยั่งยืน” เพื่อให้ ประเทศมีขีดความสามารถในการแข่งขัน มีรายได้สูงอยู่ในกลุ่มประเทศพัฒนาแล้ว คนไทยมีความสุข อยู่ดี กินดี สังคมมี ความมั่นคงเสมอภาคและเป็นธรรม ซึ่งยุทธศาสตร์ชาติที่จะใช้เป็นกรอบแนวทางการพัฒนาในระยะ 20 ปีต่อจากนี้ไป จะประกอบด้วย 6 ยุทธศาสตร์ โดยมีสาระสำคัญของแต่ละยุทธศาสตร์ สรุปได้ ดังนี้

1. ยุทธศาสตร์ด้านความมั่นคง มีเป้าหมายทั้งในการสร้างเสถียรภาพภายในประเทศและช่วยลดและป้องกันภัยคุกคามจากภายนอก รวมทั้งสร้างความเชื่อมั่นในกลุ่มประเทศอาเซียนและประชาคมโลกที่มีต่อประเทศไทย กรอบแนวทางที่ต้องให้ความสำคัญ อาทิ

- (1) การเสริมสร้างความมั่นคงของสถาบันหลักและการปกครองระบอบประชาธิปไตยอันมีพระมหากษัตริย์ทรงเป็นประมุข
- (2) การปฏิรูปกลไกการบริหารประเทศและพัฒนาความมั่นคงทางการเมือง ขจัดคอร์รัปชัน สร้างความเชื่อมั่นในกระบวนการยุติธรรม
- (3) การรักษาความมั่นคงภายในและความสงบเรียบร้อยภายใน ตลอดจนการบริหารจัดการความมั่นคงชายแดนและชายฝั่งทะเล
- (4) การพัฒนาระบบ กลไก มาตรการและความร่วมมือระหว่างประเทศทุกระดับ และรักษาคุณภาพความสัมพันธ์กับประเทศมหาอำนาจ เพื่อป้องกันและแก้ไขปัญหาความมั่นคงรูปแบบใหม่
- (5) การพัฒนาเสริมสร้างศักยภาพการผนึกกำลังป้องกันประเทศ การรักษาความสงบเรียบร้อยภายในประเทศสร้างความร่วมมือกับประเทศเพื่อนบ้านและมิตรประเทศ
- (6) การพัฒนาระบบการเตรียมพร้อมแห่งชาติและระบบบริหารจัดการภัยพิบัติ รักษาความมั่นคงของฐานทรัพยากรธรรมชาติและสิ่งแวดล้อม
- (7) การปรับกระบวนการทำงานของกลไกที่เกี่ยวข้องจากแนวคิดสู่แนวระนาบมากขึ้น

2. ยุทธศาสตร์ด้านการสร้างความสามารถในการแข่งขัน เพื่อให้ประเทศไทยสามารถพัฒนาไปสู่การเป็นประเทศพัฒนาแล้ว ซึ่งจำเป็นต้องยกระดับผลิตภาพการผลิตและการใช้นวัตกรรมในการเพิ่มความสามารถในการแข่งขัน และการพัฒนาอย่างยั่งยืนทั้งในสาขาอุตสาหกรรม เกษตรและบริการ การสร้างความมั่นคงและปลอดภัยด้านอาหาร การเพิ่มขีดความสามารถทางการค้าและการเป็นผู้ประกอบการ รวมทั้งการพัฒนาฐานเศรษฐกิจแห่งอนาคต ทั้งนี้ภายใต้กรอบการปฏิรูปและพัฒนาปัจจัยเชิงยุทธศาสตร์ทุกด้าน อันได้แก่โครงสร้างพื้นฐานและระบบ โลจิสติกส์ วิทยาศาสตร์ เทคโนโลยีและนวัตกรรม การพัฒนาทุนมนุษย์ และการบริหารจัดการทั้งในภาครัฐและภาคธุรกิจเอกชน กรอบแนวทางที่ต้องให้ความสำคัญ อาทิ

(1) การพัฒนาสมรรถนะทางเศรษฐกิจ ได้แก่การรักษาเสถียรภาพเศรษฐกิจและสร้างความเชื่อมั่น การส่งเสริมการค้าและการลงทุนที่อยู่บนการแข่งขันที่เป็นธรรมและรับผิดชอบต่อสังคม ตลอดจนการพัฒนาประเทศสู่ความเป็นชาติการค้าเพื่อให้ได้ประโยชน์จากห่วงโซ่มูลค่าในภูมิภาค และเป็นการยกระดับไปสู่ส่วนบนของห่วงโซ่มูลค่ามากขึ้น

(2) การพัฒนาภาคการผลิตและบริการ บนฐานของการพัฒนานวัตกรรมและมีความเป็นมิตรต่อสิ่งแวดล้อม โดยมีการใช้ดิจิทัลและการค้าที่เข้มข้นเพื่อสร้างมูลค่าเพิ่มและขยายกิจกรรมการผลิตและบริการ โดยมุ่งสู่ความเป็นเลิศในระดับโลกและในระดับภูมิภาคในอุตสาหกรรมหลายสาขา และในภาคบริการที่หลากหลายตามรูปแบบการดำเนินชีวิตและการดำเนินธุรกิจที่เปลี่ยนไป รวมทั้งเป็นแหล่งอาหารคุณภาพ สะอาดและปลอดภัยของโลก

- ภาคเกษตร โดยเสริมสร้างฐานการผลิตให้เข้มแข็งและยั่งยืน เพิ่มขีดความสามารถในการแข่งขันของภาคเกษตรส่งเสริมเกษตรกรรายย่อยให้ปรับไปสู่การทำเกษตรยั่งยืนที่เป็นมิตรกับสิ่งแวดล้อมและรวมกลุ่มเกษตรกรในการพัฒนาอาชีพที่เข้มแข็ง และการพัฒนาสินค้าเกษตรที่มีศักยภาพและอาหารคุณภาพ สะอาด และปลอดภัย

- ภาคอุตสาหกรรม โดยพัฒนาอุตสาหกรรมศักยภาพ ยกกระตือรือร้นการพัฒนาอุตสาหกรรมปัจจุบันที่มีศักยภาพสูงและพัฒนาอุตสาหกรรมอนาคตที่มีศักยภาพ โดยการใช้ดิจิทัลและการค้ามาเพิ่มมูลค่าและยกระดับห่วงโซ่มูลค่าในระดับสูงขึ้น

- ภาคบริการ โดยขยายฐานการบริการให้มีความหลากหลาย มีความเป็นเลิศและเป็นมิตรต่อสิ่งแวดล้อม โดยการยกระดับบริการที่เป็นฐานรายได้เดิม เช่น การท่องเที่ยว และพัฒนาให้ประเทศไทยเป็นศูนย์กลางการให้บริการสุขภาพ ธุรกิจบริการด้านการเงินและธุรกิจบริการที่มีศักยภาพอื่นๆ เป็นต้น

(3) การพัฒนาผู้ประกอบการและเศรษฐกิจชุมชน พัฒนาทักษะผู้ประกอบการ ยกกระตือรือร้นผลิตภาพแรงงานและพัฒนาวิสาหกิจขนาดกลางและขนาดย่อม (SMEs) คู่สากล และพัฒนาวิสาหกิจชุมชนและสถาบันเกษตรกร

(4) การพัฒนาพื้นที่เศรษฐกิจพิเศษและเมืองพัฒนาเขตเศรษฐกิจพิเศษชายแดน และพัฒนาระบบเมืองศูนย์กลางความเจริญ จัดระบบผังเมืองที่มีประสิทธิภาพและมีส่วนร่วม มีการจัดการสิ่งแวดล้อมเมือง และโครงสร้างพื้นฐานทางสังคมและเศรษฐกิจที่สอดคล้องกับศักยภาพ

(5) การลงทุนพัฒนาโครงสร้างพื้นฐาน ในด้านการขนส่ง ด้านพลังงาน ระบบเทคโนโลยีสารสนเทศและการสื่อสารและการวิจัยและพัฒนา

(6) การเชื่อมโยงกับภูมิภาคและเศรษฐกิจโลกสร้างความเป็นหุ้นส่วนการพัฒนากับนานาชาติ ส่งเสริมความร่วมมือกับนานาชาติในการสร้างความมั่นคงด้านต่างๆ เพิ่มบทบาทของไทยในองค์กรระหว่างประเทศ รวมถึงสร้างองค์ความรู้ด้านการต่างประเทศ

3. ยุทธศาสตร์การพัฒนาและเสริมสร้างศักยภาพคน เพื่อพัฒนาคนและสังคมไทยให้เป็นรากฐานที่แข็งแกร่งของประเทศมีความพร้อมทางกาย ใจ สติปัญญา มีความเป็นสากล มีทักษะการคิดวิเคราะห์อย่างมีเหตุผล มีระเบียบวินัย เคารพกฎหมาย มีคุณธรรมจริยธรรม ู้คุณค่าความเป็นไทย มีครอบครัวที่มั่นคง กรอบแนวทางที่ต้องให้ความสำคัญ อาทิ

- (1) การพัฒนาศักยภาพคนตลอดช่วงชีวิตให้สนับสนุนการเจริญเติบโตของประเทศ
- (2) การยกระดับคุณภาพการศึกษาและการเรียนรู้ให้มีคุณภาพ เท่าเทียม และทั่วถึง
- (3) การปลูกฝังระเบียบวินัย คุณธรรม จริยธรรมค่านิยมที่พึงประสงค์
- (4) การสร้างเสริมให้คนมีสุขภาพที่ดี

(5) การสร้างความอยู่ดีมีสุขของครอบครัวไทยเสริมสร้างบทบาทของสถาบันครอบครัวในการบ่มเพาะจิตใจให้เข้มแข็ง

4. ยุทธศาสตร์ด้านการสร้างโอกาสความเสมอภาคและเท่าเทียมกันทางสังคม เพื่อเร่งกระจายโอกาสการพัฒนาและสร้างความมั่นคงให้ทั่วถึง ลดความเหลื่อมล้ำไปสู่สังคมที่เสมอภาคและเป็นธรรม กรอบแนวทางที่ต้องให้ความสำคัญ อาทิ

- (1) การสร้างความมั่นคงและการลดความเหลื่อมล้ำทางด้านเศรษฐกิจและสังคม
- (2) การพัฒนาระบบบริการและระบบบริหารจัดการสุขภาพ
- (3) การสร้างสภาพแวดล้อมและนวัตกรรมที่เอื้อต่อการดำรงชีวิตในสังคมสูงวัย
- (4) การสร้างความเข้มแข็งของสถาบันทางสังคมทุนทางวัฒนธรรมและความเข้มแข็งของชุมชน
- (5) การพัฒนาการสื่อสารมวลชนให้เป็นกลไกในการสนับสนุนการพัฒนา

5. ยุทธศาสตร์ด้านการสร้างการเติบโตบนคุณภาพชีวิตที่เป็นมิตรต่อสิ่งแวดล้อม เพื่อเร่งอนุรักษ์ฟื้นฟูและสร้างความมั่นคงของฐานทรัพยากรธรรมชาติ และมีความมั่นคงด้านน้ำ รวมทั้งมีความสามารถในการป้องกันผลกระทบและปรับตัวต่อการเปลี่ยนแปลงสภาพภูมิอากาศและภัยพิบัติธรรมชาติ และพัฒนามุ่งสู่การเป็นสังคมสีเขียว กรอบแนวทางที่ต้องให้ความสำคัญ อาทิ

- (1) การจัดระบบอนุรักษ์ ฟื้นฟูและป้องกันการทำลายทรัพยากรธรรมชาติ
- (2) การวางระบบบริหารจัดการน้ำให้มีประสิทธิภาพทั้ง ๒๕ ลุ่มน้ำ เน้นการปรับระบบการบริหารจัดการอุทกภัยอย่างบูรณาการ
- (3) การพัฒนาและใช้พลังงานที่เป็นมิตรกับสิ่งแวดล้อม
- (4) การพัฒนาเมืองอุตสาหกรรมเชิงนิเวศและเมืองที่เป็นมิตรกับสิ่งแวดล้อม
- (5) การร่วมลดปัญหาโลกร้อนและปรับตัวให้พร้อมกับการเปลี่ยนแปลงสภาพภูมิอากาศ
- (6) การใช้เครื่องมือทางเศรษฐศาสตร์และนโยบายการคลังเพื่อสิ่งแวดล้อม

6. ยุทธศาสตร์ด้านการปรับสมดุลและพัฒนาระบบ การบริหารจัดการภาครัฐ เพื่อให้หน่วยงานภาครัฐมีขนาดที่เหมาะสมกับบทบาทภารกิจ มีสมรรถนะสูง มีประสิทธิภาพและประสิทธิผลกระจายบทบาทภารกิจไปสู่ท้องถิ่นอย่างเหมาะสม มีธรรมาภิบาลกรอบแนวทางที่ต้องให้ความสำคัญ อาทิ

- (1) การปรับปรุงโครงสร้าง บทบาท ภารกิจของหน่วยงานภาครัฐ ให้มีขนาดที่เหมาะสม
- (2) การวางระบบบริหารราชการแบบบูรณาการ
- (3) การพัฒนาระบบบริหารจัดการกำลังคนและพัฒนาบุคลากรภาครัฐ
- (4) การต่อต้านการทุจริตและประพฤติมิชอบ
- (5) การปรับปรุงกฎหมายและระเบียบต่างๆ ให้ทันสมัย เป็นธรรมและเป็นสากล
- (6) การพัฒนาระบบการให้บริการประชาชนของหน่วยงานภาครัฐ
- (7) การปรับปรุงการบริหารจัดการรายได้และรายจ่ายของภาครัฐ

1.1.2 กลไกการขับเคลื่อนกระบวนการพัฒนา

ยุทธศาสตร์ชาติจะเป็นแผนแม่บทหลักในการพัฒนาประเทศเพื่อให้ส่วนราชการและหน่วยงานต่างๆ ใช้เป็นแนวทางในการจัดทำแผนยุทธศาสตร์การพัฒนาประเทศในด้านต่างๆ อาทิ แผนพัฒนาเศรษฐกิจและสังคมแห่งชาติ แผนเฉพาะด้านต่างๆ เช่น ด้านความมั่นคง เศรษฐกิจ การศึกษา ศิลปวัฒนธรรม ฯลฯ แผนปฏิบัติการในระดับกระทรวงและในระดับพื้นที่ ให้มีความสอดคล้องกันตามห้วงเวลานอกจากนี้ยุทธศาสตร์ชาติจะใช้เป็นกรอบในการจัดสรรงบประมาณและทรัพยากรอื่นๆ ของประเทศ เพื่อขับเคลื่อนการพัฒนาอย่างมีเอกภาพให้บรรลุเป้าหมาย โดยจะต้องอาศัยการประสานความร่วมมือจากหลายภาคส่วน ภายใต้ระบบประชาธิปไตย คือ ความร่วมมือของภาครัฐภาคเอกชน ภาคประชาชน และประชาสังคม ทั้งนี้ รัฐธรรมนูญแห่งราชอาณาจักรไทยจะได้มีการกำหนดเกี่ยวกับบทบาทของยุทธศาสตร์ชาติและแนวทางในการนำยุทธศาสตร์ชาติไปสู่การปฏิบัติ เพื่อที่ส่วนราชการและหน่วยงานต่างๆ จะสามารถขับเคลื่อนการพัฒนาได้อย่างต่อเนื่องและบูรณาการ

1.1.3 ปัจจัยความสำเร็จของยุทธศาสตร์ชาติ

1. สาระของยุทธศาสตร์ชาติ กำหนดวิสัยทัศน์ระยะยาวที่ชัดเจน มีการกำหนดเป้าหมายและภาพในอนาคตของประเทศที่ชัดเจนและเป็นที่ยอมรับ รัฐบาลและหน่วยงานปฏิบัติได้ และมีการกำหนดตัวชี้วัดที่สามารถวัดผลสัมฤทธิ์ได้

2. ระบบและกฎหมาย มีกฎหมายรองรับ มีกลไกเชื่อมโยงกับแผนพัฒนาเศรษฐกิจและสังคมแห่งชาติและแผนในระดับต่างๆ เพื่อให้ส่วนราชการนำยุทธศาสตร์ชาติไปปฏิบัติ รวมทั้งกรอบกฎหมายด้านการจัดสรรงบประมาณ ให้สามารถระดมทรัพยากรเพื่อผลักดันขับเคลื่อนการดำเนินการตามยุทธศาสตร์ชาติอย่างมีบูรณาการ และกรอบกฎหมายที่จะกำหนดให้การดำเนินการตามยุทธศาสตร์ชาติมีความต่อเนื่อง รวมทั้งมีระบบการติดตามและประเมินผลอย่างเป็นระบบในทุกระดับ

3. กลไกสู่การปฏิบัติ มีกลไกที่สอดคล้องตั้งแต่ระดับการจัดทำยุทธศาสตร์ การนำไปสู่การปฏิบัติ และการติดตามประเมินผล รวมทั้งมีกลไกในการกำกับดูแล บริหารจัดการและการขับเคลื่อนยุทธศาสตร์ชาติสู่การปฏิบัติอย่างมีประสิทธิภาพและหน่วยงานปฏิบัติจะต้องมีความเข้าใจ สามารถกำหนดแผนงาน โครงการให้สอดคล้องกับเป้าหมายที่กำหนดไว้ในยุทธศาสตร์ชาติ

1.1.4 ประเทศไทย 4.0 (Thailand 4.0)

ประเทศไทย 4.0 คือ การพัฒนาประเทศจากเดิมที่เป็นประเทศผู้ผลิตที่เน้นเกษตรกรรม มาสู่การพัฒนาที่เน้นอุตสาหกรรมหนัก ให้กลายเป็นประเทศผู้ผลิตที่

- มีความคิดสร้างสรรค์
- มีนวัตกรรมที่สามารถสร้างมูลค่าเพิ่มได้ในระดับสูง
- มีการวิจัยและพัฒนาที่มีคุณภาพน่าเชื่อถือ
- มีความเป็นมิตรต่อสิ่งแวดล้อม
- สามารถช่วยลดความเหลื่อมล้ำ ในด้านรายได้ของประชากร

โดยมีเป้าหมาย 5 กลุ่มที่ประเทศไทยมีองค์ความรู้และศักยภาพที่จะพัฒนาต่อยอดได้ ประกอบด้วย

- 1.กลุ่มอุตสาหกรรมอาหาร เกษตร และเทคโนโลยีชีวภาพ
- 2.กลุ่มสาธารณสุข และเทคโนโลยีการแพทย์
- 3.กลุ่มหุ่นยนต์อัจฉริยะ และระบบเครื่องกล อิเล็กทรอนิกส์ควบคุม
- 4.กลุ่มอุตสาหกรรมดิจิทัล เทคโนโลยี และอินเทอร์เน็ตเชื่อมต่อ
- 5.กลุ่มอุตสาหกรรมสร้างสรรค์ วัฒนธรรม และบริการที่มีมูลค่าสูง

1.2 แผนพัฒนาเศรษฐกิจและสังคมแห่งชาติ ฉบับที่ 12

แผนพัฒนาฯ ฉบับที่ 12 เป็นแผนพัฒนาประเทศในระยะ 5 ปี (พ.ศ. 2560-2564) ซึ่งแปลง ยุทธศาสตร์ชาติ ระยะ 20 ปี (พ.ศ. 2560 – 2579) คู่มือปฏิบัติอย่างเป็นรูปธรรม ดังนั้น ทิศทางการพัฒนา ของแผนพัฒนาฯ ฉบับที่ 12 จึงมุ่งเตรียมความพร้อมและวางรากฐานในการยกระดับประเทศไทยให้เป็น ประเทศที่พัฒนาแล้ว มีความมั่นคง มั่งคั่ง ยั่งยืน ด้วยการพัฒนามาตามปรัชญาของเศรษฐกิจพอเพียง โดยมีกรอบ วิสัยทัศน์และเป้าหมายอนาคตประเทศไทยในปี 2579 ซึ่งกำหนดไว้ในยุทธศาสตร์ชาติระยะ 20 ปีเป็นกรอบ ที่แผนพัฒนาฯ 12 มุ่งตอบสนองวัตถุประสงค์และเป้าหมายการพัฒนาที่กำหนดภายใต้ระยะเวลา 5 ปีต่อจากนี้ ไปพิจารณาจากการประเมินสภาพแวดล้อมการพัฒนาทั้งจากภายนอกและภายในประเทศที่บ่งชี้ถึงจุดแข็งและ จุดอ่อนของประเทศ และการสะท้อนถึงโอกาสและความเสี่ยงในการที่จะผลักดัน

ขับเคลื่อนให้การพัฒนาในด้าน ต่าง ๆ บรรลุผลได้ในระยะเวลา 5 ปีแรกของยุทธศาสตร์ชาติระยะ 20 ปี ทั้งนี้ โดยได้คำนึงถึงการต่อยอดให้ เกิดผลสัมฤทธิ์อย่างต่อเนื่องภายใต้แผนพัฒนาฯ ฉบับต่อไป ดังนั้น การพัฒนาประเทศในระยะแผนพัฒนาฯ ฉบับที่ 12 จึงกำหนดวัตถุประสงค์และเป้าหมายรวมของการพัฒนาได้ ดังนี้

1. วัตถุประสงค์

1.1 เพื่อวางรากฐานให้คนไทยเป็นคนที่สมบูรณ์มีคุณธรรมจริยธรรม มีระเบียบวินัย ค่านิยมที่ดี มีจิตสาธารณะ และมีความสุข โดยมีความสุขและสุขภาพที่ดี ครอบครัวอบอุ่น ตลอดจนเป็น คนเก่งที่มีทักษะความรู้ความสามารถและพัฒนาตนเองได้ต่อเนื่องตลอดชีวิต

1.2 เพื่อให้คนไทยมีความมั่นคงทางเศรษฐกิจและสังคม ได้รับความเป็นธรรมในการเข้าถึง ทรัพยากรและบริการทางสังคมที่มีคุณภาพ ผู้ด้อยโอกาสได้รับการพัฒนาศักยภาพ รวมทั้งชุมชนมีความ เข้มแข็งพึ่งพาตนเองได้

1.3 เพื่อให้เศรษฐกิจเข้มแข็ง แข่งขันได้ มีเสถียรภาพ และมีความยั่งยืน สร้างความเข้มแข็งของ ฐานการผลิตและบริการเดิมและขยายฐานใหม่โดยการใช้นวัตกรรมที่เข้มข้นมากขึ้น สร้างความเข้มแข็งของ เศรษฐกิจฐานราก และสร้างความมั่นคงทางพลังงาน อาหาร และน้ำ

1.4 เพื่อรักษาและฟื้นฟูทรัพยากรธรรมชาติและคุณภาพสิ่งแวดล้อมให้สามารถสนับสนุนการ เติบโตที่เป็นมิตรกับสิ่งแวดล้อมและการมีคุณภาพชีวิตที่ดีของประชาชน

1.5 เพื่อให้การบริหารราชการแผ่นดินมีประสิทธิภาพ โปร่งใส ทันสมัย และมีการท างานเชิง บูรณาการของภาคีการพัฒนา

1.6 เพื่อให้มีการกระจายความเจริญไปสู่ภูมิภาค โดยการพัฒนากลุ่มและเมืองเพื่อรองรับการ พัฒนายกระดับฐานการผลิตและบริการเดิมและขยายฐานการผลิตและบริการใหม่

1.7 เพื่อผลักดันให้ประเทศไทยมีความเชื่อมโยง (Connectivity) กับประเทศต่างๆ ทั้งในระดับ อนุภูมิภาค ภูมิภาค และนานาชาติได้อย่างสมบูรณ์และมีประสิทธิภาพ รวมทั้งให้ประเทศไทยมีบทบาทนำและ สร้างสรรค์ ในด้านการค้า การบริการ และการลงทุนภายใต้กรอบความร่วมมือต่าง ๆ ทั้งในระดับอนุภูมิภาค ภูมิภาค และโลก

2. เป้าหมายรวม

เพื่อให้เป็นไปตามวัตถุประสงค์ดังกล่าว ได้กำหนดเป้าหมายร่วมการพัฒนาของแผนพัฒนาฯ ฉบับที่ 12 ประกอบด้วย

2.1 คนไทยมีคุณลักษณะเป็นคนไทยที่สมบูรณ์มีวินัย มีทัศนคติและพฤติกรรมตามบรรทัดฐาน ที่ดีของ สังคม มีความเป็นพลเมืองตื่นรู้ มีความสามารถในการปรับตัวได้อย่างรู้เท่าทันสถานการณ์ มีความ รับผิดชอบและทำ ประโยชน์ต่อส่วนรวม มีสุขภาพกายและใจที่ดีมีความเจริญงอกงามทางจิตวิญญาณ มีวิถี ชีวิตที่พอเพียง และมีความเป็น ไทย

2.2 ความเหลื่อมล้ำทางด้านรายได้และความยากจนลดลง เศรษฐกิจฐานรากมีความเข้มแข็ง ประชาชน ทุกคนมีโอกาสในการเข้าถึงทรัพยากร การประกอบอาชีพ และบริการทางสังคมที่มีคุณภาพอย่างทั่วถึง และเป็นธรรม กลุ่มที่มีรายได้ต่ำสุดร้อยละ 40 มีรายได้เพิ่มขึ้นอย่างน้อยร้อยละ 15

2.3 ระบบเศรษฐกิจมีความเข้มแข็งและแข่งขันได้โครงสร้างเศรษฐกิจปรับสู่เศรษฐกิจฐาน บริการและ ดิจิทัล มีผู้ประกอบการรุ่นใหม่และเป็นสังคมผู้ประกอบการ ผู้ประกอบการขนาดกลางและขนาด เล็กที่เข้มแข็งสามารถ ใช้นวัตกรรมและเทคโนโลยีดิจิทัลในการสร้างสรรค์คุณค่าสินค้าและบริการ มีระบบการ ผลิตและให้บริการจากฐาน รายได้เดิมที่มีมูลค่าเพิ่มสูงขึ้น และมีการลงทุนในการผลิตและบริการฐานความรู้ ชั้นสูงใหม่ๆ ที่เป็นมิตรกับสิ่งแวดล้อม และชุมชน รวมทั้งกระจายฐานการผลิตและการให้บริการสู่ภูมิภาคเพื่อ ลดความเหลื่อมล้ำ โดยเศรษฐกิจไทยมีเสถียรภาพ และมีอัตราการขยายตัวเฉลี่ยร้อยละ 5 ต่อปี และมีปัจจัย สนับสนุน อาทิ ระบบโลจิสติกส์ พลังงาน และการลงทุนวิจัย และพัฒนา ที่เอื้อต่อการขยายตัวของภาคการผลิต และบริการ

2.4 ทูทางธรรมชาติและคุณภาพสิ่งแวดล้อมสามารถสนับสนุนการเติบโตที่เป็นมิตรกับ สิ่งแวดล้อม มีความมั่นคงทางอาหาร พลังงาน และน้ำ โดยเพิ่มพื้นที่ป่าไม้ให้ได้ร้อยละ 40 ของพื้นที่ ประเทศเพื่อรักษาความสมดุล ของระบบนิเวศ ลดการปล่อยก๊าซเรือนกระจกในภาคพลังงานและขนส่งไม่น้อย กว่าร้อยละ 7 ภายในปี 2563 เทียบกับ การปล่อยในกรณีปกติ มีปริมาณหรือสัดส่วนของขยะมูลฝอยที่ได้รับ การจัดการอย่างถูกหลักสุขาภิบาลเพิ่มขึ้น และ รักษาคุณภาพน้ำและคุณภาพอากาศในพื้นที่วิกฤติให้อยู่ใน เกณฑ์มาตรฐาน

2.5 มีความมั่นคงในเอกราชและอธิปไตย สังคมปลอดภัย สามัคคี สร้างภาพลักษณ์ดี และเพิ่ม ความ เชื่อมั่นของนานาชาติต่อประเทศไทย ความขัดแย้งทางอุดมการณ์และความคิดในสังคมลดลง ปัญหาอาชญากรรมลดลง ปริมาณความสูญเสียจากภัยโจรสลัดและการลักลอบขนส่งสินค้าและค่านมนุษย์ลดลง มี ความพร้อมที่ปกป้องประชาชน จากการก่อการร้ายและภัยพิบัติทางธรรมชาติ ประเทศไทยมีส่วนร่วมในการ กำหนดบรรทัดฐานระหว่างประเทศ เกิด ความเชื่อมโยงการขนส่ง โลจิสติกส์ ห่วงโซ่มูลค่า เป็นหุ้นส่วนการ พัฒนาที่สำคัญในอนุภูมิภาค ภูมิภาค และ โลก และ อัตราการเติบโตของมูลค่าการลงทุนและการส่งออกของ ไทยในอนุภูมิภาค ภูมิภาค และอาเซียนสูงขึ้น

2.6 มีระบบบริหารจัดการภาครัฐที่มีประสิทธิภาพ ทันสมัย โปร่งใส ตรวจสอบได้ กระจายอำนาจและมี ส่วนร่วมจากประชาชน บทบาทภาครัฐในการให้บริการซึ่งภาคเอกชนดำเนินการแทนได้ดีกว่า ลดลง เพิ่มการใช้ระบบดิจิทัลในการให้บริการ ปัญหาคอร์รัปชันลดลง และการบริหารจัดการขององค์กร ปกครองส่วนท้องถิ่นมีอิสระมากขึ้น โดยอันดับประสิทธิภาพภาครัฐที่จัดทำโดยสถาบันการจัดการนานาชาติและ อันดับความยากง่ายในการประกอบธุรกิจ ในประเทศดีขึ้น การใช้จ่ายภาครัฐและระบบงบประมาณมี ประสิทธิภาพสูง ฐานภาษีกว้างขึ้น และดัชนีภาพลักษณ์ คอร์รัปชันดีขึ้น รวมถึงมีบุคลากรภาครัฐที่มีความรู้ ความสามารถและปรับตัวได้ทันกับยุคดิจิทัลเพิ่มขึ้น

2. กรอบวิสัยทัศน์และเป้าหมาย

กรอบวิสัยทัศน์แผนพัฒนาฯ ฉบับที่ 12

จากสถานะของประเทศและบริบทการเปลี่ยนแปลงต่างๆ ที่ประเทศกำลังประสบอยู่ ทำให้การกำหนดวิสัยทัศน์ แผนพัฒนาฯ ฉบับที่ 12 ยังคงมีความต่อเนื่องจากวิสัยทัศน์แผนพัฒนาฯ ฉบับที่ 11 และกรอบหลักการของการวางแผนที่ น้อมนำและประยุกต์ใช้หลักปรัชญาของเศรษฐกิจพอเพียง ยึดคนเป็นศูนย์กลางของการพัฒนาอย่างมีส่วนร่วม การพัฒนา ที่ยึดหลักสมดุล ยั่งยืน โดยวิสัยทัศน์ของการพัฒนาในแผนพัฒนาฯ ฉบับที่ 12 ต้องให้ความสำคัญกับการกำหนดทิศทาง การพัฒนาที่มุ่งสู่การเปลี่ยนผ่านประเทศไทยจากประเทศที่มีรายได้ปานกลางไปสู่ประเทศที่มีรายได้สูง มีความมั่นคง และยั่งยืน สังคมอยู่ร่วมกันอย่างมีความสุข และนำไปสู่การบรรลุวิสัยทัศน์ระยะยาว “มั่นคง มั่งคั่ง ยั่งยืน” ของประเทศ

3. ยุทธศาสตร์การพัฒนาประเทศ

ยุทธศาสตร์ที่ 1 : การเสริมสร้างและพัฒนาศักยภาพทุนมนุษย์

1. วัตถุประสงค์

- 1.1 เพื่อปรับเปลี่ยนให้คนไทยในสังคมไทยมีค่านิยมตามบรรทัดฐานที่ดีทางสังคม
- 1.2 เพื่อเตรียมคนไทยในสังคมไทยให้มีทักษะในการดำรงชีวิตสำหรับโลกศตวรรษที่ 21
- 1.3 เพื่อส่งเสริมให้คนไทยมีสุขภาพที่ดีตลอดช่วงชีวิต
- 1.4 เพื่อเสริมสร้างสถาบันทางสังคมให้มีความเข้มแข็งเอื้อต่อการพัฒนาคนและประเทศ

2. เป้าหมายการพัฒนา

- 2.1 คนไทยส่วนใหญ่มีทัศนคติและพฤติกรรมตามบรรทัดฐานที่ดีของสังคมเพิ่มขึ้น
- 2.2 คนในสังคมไทยทุกช่วงวัยมีทักษะ ความรู้ และความสามารถเพิ่มขึ้น
- 2.3 คนไทยได้รับการศึกษาที่มีคุณภาพสูงตามมาตรฐานสากล และสามารถเรียนรู้ด้วย ตนเองอย่าง

ต่อเนื่อง

- 2.4 คนไทยมีสุขภาพที่ดีขึ้น

- 2.5 สถาบันทางสังคมมีความเข้มแข็งและมีส่วนร่วมในการพัฒนาประเทศเพิ่มขึ้น โดยเฉพาะสถาบัน

ครอบครัว สถาบันการศึกษา สถาบันทางศาสนา ชุมชน สื่อมวลชน และภาคเอกชน

3 แนวทางการพัฒนา

3.1 ปรับเปลี่ยนค่านิยมคนไทยให้มีคุณธรรม จริยธรรม มีวินัย จิตสาธารณะ และพฤติกรรมที่พึงประสงค์

3.2 พัฒนาศักยภาพคนให้มีทักษะความรู้และความสามารถในการดำรงชีวิตอย่างมีคุณค่า

3.3 ยกระดับคุณภาพการศึกษาและการเรียนรู้ตลอดชีวิต

3.4 ลดปัจจัยเสี่ยงด้านสุขภาพและให้ทุกภาคส่วนคำนึงถึงผลกระทบต่อสุขภาพ

3.5 เพิ่มประสิทธิภาพการบริหารจัดการและลดค่าใช้จ่ายในระบบสุขภาพภาครัฐ

3.6 พัฒนาระบบการดูแลและสร้างสภาพแวดล้อมที่เหมาะสมกับสังคมสูงวัย

3.7 ผลักดันให้สถาบันทางสังคมมีส่วนร่วมพัฒนาประเทศอย่างเข้มแข็ง

ยุทธศาสตร์ที่ 2 : การสร้างความเป็นธรรมและลดความเหลื่อมล้ำในสังคม

1. วัตถุประสงค์

1.1 เพื่อขยายโอกาสทางเศรษฐกิจและสังคมให้แก่กลุ่มประชากรร้อยละ 40 ที่มีรายได้ต่ำสุด

1.2 เพื่อให้คนไทยทุกคนเข้าถึงบริการทางสังคมที่มีคุณภาพได้อย่างทั่วถึง

1.3 เพื่อสร้างความเข้มแข็งให้ชุมชน

2. เป้าหมาย

เป้าหมายที่ 1 ลดปัญหาความเหลื่อมล้ำด้านรายได้ของกลุ่มคนที่มีฐานะทางเศรษฐกิจสังคม ที่แตกต่างกัน และแก้ไขปัญหาค่าความยากจน

เป้าหมายที่ 2 เพิ่มโอกาสการเข้าถึงบริการพื้นฐานทางสังคมของภาครัฐ

เป้าหมายที่ 3 เพิ่มศักยภาพชุมชนและเศรษฐกิจฐานรากให้มีความเข้มแข็ง เพื่อให้ชุมชนพึ่งพาตนเองและได้รับส่วนแบ่งผลประโยชน์ทางเศรษฐกิจมากขึ้น

3. แนวทางการพัฒนา

3.1 การเพิ่มโอกาสให้กับกลุ่มเป้าหมายประชากรร้อยละ 40 ที่มีรายได้ต่ำสุดให้สามารถเข้าถึง บริการที่มีคุณภาพของรัฐ และมีอาชีพ

3.2 การกระจายการให้บริการภาครัฐทั้งด้านการศึกษา สาธารณสุข และสวัสดิการที่มีคุณภาพให้ ครอบคลุมและทั่วถึง

3.3 การเสริมสร้างศักยภาพชุมชน การพัฒนาเศรษฐกิจชุมชน และการสร้างความเข้มแข็ง การเงินฐานรากตามหลักปรัชญาของเศรษฐกิจพอเพียงเพื่อให้ชุมชนสามารถพึ่งพาตนเองได้ มีสิทธิในการ จัดการทุน ที่ดินและทรัพยากร ภายในชุมชน

ยุทธศาสตร์ที่ 3 : การสร้างความเข้มแข็งทางเศรษฐกิจและแข่งขันได้อย่างยั่งยืน

1. วัตถุประสงค์

1.1 สร้างความเข้มแข็งให้เศรษฐกิจขยายตัวอย่างมีเสถียรภาพและยั่งยืน ดังนี้

1.2 สร้างความเข้มแข็งให้กับเศรษฐกิจรายสาขา เพื่อยกระดับขีดความสามารถในการแข่งขัน ของภาวะเกษตร อุตสาหกรรม บริการ และการว่ากร

2. เป้าหมายและตัวชี้วัด

2.1 เศรษฐกิจขยายตัวอย่างมีเสถียรภาพและยั่งยืน

เป้าหมายที่ 1 เศรษฐกิจขยายตัวเฉลี่ยไม่ต่ำกว่าร้อยละ 5 โดยมีรายได้ต่อหัวเป็น 8,200 ดอลลาร์ สหรัฐ. ในปี 2564 ณ สิ้นแผนพัฒนาฯ ฉบับที่ 12 และสัดส่วนรายได้สุทธิของรัฐบาลต่อมูลค่าผลิตภัณฑ์มวลรวมในประเทศเป็นร้อยละ 19.0

เป้าหมายที่ 2 การขยายตัวของการลงทุนภาครัฐและเอกชนเฉลี่ยไม่ต่ำกว่าร้อยละ 10 และ 7.5 ต่อปี ตามลำดับ

เป้าหมายที่ 3 มูลค่าและปริมาณการส่งออกขยายตัวเฉลี่ยไม่ต่ำกว่าร้อยละ 4.0

เป้าหมายที่ 4 ผลผลิตภาพการผลิตของปัจจัยการผลิตโดยรวมเพิ่มขึ้นเฉลี่ยไม่ต่ำกว่าร้อยละ 2.5 ต่อปีและผลผลิตภาพการผลิตของปัจจัยแรงงานเพิ่มขึ้นเฉลี่ยไม่ต่ำกว่าร้อยละ 2.5 ต่อปี

เป้าหมายที่ 5 กรอบอัตราเงินเฟ้อระยะปานกลางอยู่ที่ร้อยละ 2.5 ± 1.5 นี้ สาธารณะวงกว้าง ณ สิ้นแผนพัฒนาฯ ฉบับที่ 12 ไม่เกินร้อยละ 55 ของ GDP และดุลบัญชีเดินสะพัดขาดดุลไม่เกินร้อยละ 2 ต่อ GDP

เป้าหมายที่ 6 การลงทุนจากความร่วมมือภาครัฐและเอกชน (Public Private Partnership: PPP) ในการพัฒนาโครงสร้างพื้นฐานเฉลี่ยปีละ 47,000 ล้านบาท

เป้าหมายที่ 7 ประชาชนและผู้ประกอบการเข้าสู่ระบบภาษีมากขึ้น

เป้าหมายที่ 8 อันดับความสามารถในการแข่งขันทางเศรษฐกิจของประเทศโดย IMD เลื่อนขึ้นไปอยู่ในกลุ่ม 1 ใน 25 ของประเทศแรกที่ได้รับการจัดอันดับทั้งหมด

2.2 การสร้างความเข้มแข็งให้เศรษฐกิจรายสาขา

เป้าหมายที่ 1 ภาวะเกษตร อุตสาหกรรมและบริการ (นอกเหนือจากบริการภาครัฐ) ขยายตัวเฉลี่ยไม่ต่ำกว่าร้อยละ 3, 4.5 และ 6 ต่อปี ตามลำดับ

เป้าหมายที่ 2 เกษตรกรมีรายได้เงินสดสุทธิทางการเกษตรเพิ่มขึ้นเป็น 59,460 บาทต่อครัวเรือน ในปี 2564 และพื้นที่การทำเกษตรกรรมยั่งยืนเพิ่มขึ้นเป็น 5,000,000 ไร่ ในปี 2564

เป้าหมายที่ 3 มีพื้นที่ที่ได้รับการพัฒนาสู่เมืองอุตสาหกรรมนิเวศ จำนวน 15 พื้นที่

เป้าหมายที่ 4 ประเทศไทยมีรายได้จากการท่องเที่ยวไม่ต่ำกว่า 3 ล้านล้านบาทและอันดับความสามารถในการแข่งขันด้านการท่องเที่ยว (The Travel & Tourism Competitiveness Index : TTCI) ไม่ต่ำกว่าอันดับที่ 30

เป้าหมายที่ 5 สัดส่วน GDP SMEs ต่อ GDP ทั้งประเทศ เพิ่มขึ้นไม่น้อยกว่าร้อยละ 45 เมื่อสิ้นสุดแผนพัฒนาฯ ฉบับที่ 12

เป้าหมายที่ 6 เพื่อพัฒนาปัจจัยสนับสนุนด้านการเงิน ประกอบด้วย

- (1) ปรับเพิ่มอันดับขีดความสามารถในการแข่งขันในภาวะการเงิน
- (2) เพิ่มคะแนนทักษะทางการเงินของชนชาวไทยเท่ากับคะแนนเฉลี่ยของโลก
- (3) ลดสัดส่วนการกู้เงินนอกระบบให้เหลือไม่เกินร้อยละ 2 และ
- (4) เพิ่มปริมาณการใช้บริการชำระเงินทางอิเล็กทรอนิกส์เป็น 200 ครั้ง/ปี/คน

3. แนวทางการพัฒนา

3.1 การบริหารจัดการเศรษฐกิจส่วนรวม

3.2 การเสริมสร้างและพัฒนาขีดความสามารถในการแข่งขันของภาคการผลิตและบริการ

ยุทธศาสตร์ที่ 4 : การเติบโตที่เป็นมิตรกับสิ่งแวดล้อมเพื่อพัฒนาอย่างยั่งยืน

1. วัตถุประสงค์

1.1 รักษา พื้นฟูทรัพยากรธรรมชาติและมีการใช้ประโยชน์อย่างยั่งยืนและเป็นธรรม

1.2 สร้างความมั่นคงด้านน้ำของประเทศ และบริหารจัดการทรัพยากรน้ำทั้งระบบให้มีประสิทธิภาพ

1.3 บริหารจัดการสิ่งแวดล้อม และลดมลพิษให้มีคุณภาพดีขึ้น

1.4 พัฒนาขีดความสามารถในการลดก๊าซเรือนกระจกและการปรับตัวเพื่อลดผลกระทบจากการเปลี่ยนแปลงสภาพ

ภูมิอากาศ และการรับมือกับภัยพิบัติ

2. เป้าหมาย

เป้าหมายที่ 1 การรักษา และฟื้นฟูฐานทรัพยากรธรรมชาติเพิ่มพื้นที่ป่าไม้เป็นร้อยละ 40 ของพื้นที่ประเทศ แบ่งเป็นพื้นที่ป่าเพื่อการอนุรักษ์ร้อยละ 25 และพื้นที่ป่าเศรษฐกิจ ร้อยละ 15 พื้นที่ป่าชายเลนเพิ่มจาก 1.53 ล้านไร่ เป็น 1.58 ล้านไร่ มีการแก้ไขปัญหาการบุกรุกที่ดินของรัฐ และลดการสูญเสียความหลากหลายทางชีวภาพ

เป้าหมายที่ 2 สร้างความมั่นคง และบริหารจัดการทรัพยากรน้ำทั้งระบบให้มีประสิทธิภาพบริหารจัดการน้ำในระดับลุ่มน้ำให้มีความสมดุลระหว่างความต้องการใช้น้ำทุกกิจกรรมกับปริมาณน้ำต้นทุน เพิ่มพื้นที่ชลประทานปีละ 350,000 ไร่ ควบคู่กับการเพิ่มประสิทธิภาพการใช้น้ำทั้งภาคการผลิตและการบริโภค ป้องกันและลดความเสียหายจากอุทกภัยและภัยแล้ง

เป้าหมายที่ 3 การบริหารจัดการสิ่งแวดล้อม และลดมลพิษ ขยะมูลฝอยชุมชนได้รับการจัดการอย่างถูกต้องและนำไปใช้ประโยชน์ไม่น้อยกว่าร้อยละ 75 ของเสียอันตรายชุมชนได้รับการกำจัดไม่น้อยกว่าร้อยละ 30 กากอุตสาหกรรมที่เป็นอันตรายทั้งหมดเข้าสู่ระบบการจัดการที่ถูกต้อง พื้นฟูแหล่งน้ำผิวดินให้มีคุณภาพในเกณฑ์ดี และแก้ไขปัญหาวิกฤติหมอกควัน

เป้าหมายที่ 4 เพิ่มประสิทธิภาพการลดก๊าซเรือนกระจกและขีดความสามารถในการปรับตัวต่อการเปลี่ยนแปลงสภาพภูมิอากาศ การปล่อยก๊าซเรือนกระจกในภาคพลังงานและคมนาคมขนส่งลดลงภายในปี 2563 ไม่น้อยกว่าร้อยละ 7 ของการปล่อยในกรณีปกติ มีกลไกจัดการเพื่อลดผลกระทบจากการเปลี่ยนแปลงสภาพภูมิอากาศในด้านต่างๆหรือในพื้นที่หรือสาขาที่มีความเสี่ยงจะได้รับผลกระทบสูง

เป้าหมายที่ 5 เพิ่มประสิทธิภาพการบริหารจัดการเพื่อลดความเสี่ยงจากภัยพิบัติความสูญเสียในชีวิตและทรัพย์สินที่เกิดจากสาธารณภัยลดลง

3. แนวทางการพัฒนา

3.1 การรักษาพื้นฟูทรัพยากรธรรมชาติสร้างสมดุลของการอนุรักษ์และใช้ประโยชน์อย่างยั่งยืนและเป็นธรรม

3.2 เพิ่มประสิทธิภาพการบริหารจัดการทรัพยากรน้ำเพื่อให้เกิดความมั่นคง สมดุล และยั่งยืน

3.3 แก้ไขปัญหาวิกฤตสิ่งแวดล้อม

3.4 ส่งเสริมการผลิตและการบริโภคที่เป็นมิตรกับสิ่งแวดล้อม

3.5 สนับสนุนการลดการปล่อยก๊าซเรือนกระจก และเพิ่มขีดความสามารถในการปรับตัวต่อการเปลี่ยนแปลงสภาพภูมิอากาศ

3.6 บริหารจัดการเพื่อลดความเสี่ยงด้านภัยพิบัติ

3.7 พัฒนาระบบการบริหารจัดการและกลไกแก้ไขปัญหาความขัดแย้งด้านทรัพยากรธรรมชาติ และสิ่งแวดล้อม

3.8 การพัฒนาความร่วมมือด้านสิ่งแวดล้อมระหว่างประเทศ

ยุทธศาสตร์ที่ 5 : การเสริมสร้างความมั่นคงแห่งชาติเพื่อการพัฒนาประเทศสู่ความมั่งคั่งและยั่งยืน

1. วัตถุประสงค์

1.1 เพื่อเสริมสร้างความมั่นคงภายใน และป้องกันปัญหาภัยคุกคามที่เป็นอุปสรรคต่อการพัฒนาเศรษฐกิจและสังคมของชาติ

1.2 เพื่อสร้างความพร้อมและผนึกกำลังของทุกภาคส่วน ให้มีขีดความสามารถในการบริหารจัดการด้านความมั่นคง และมีศักยภาพในการป้องกันและแก้ไขสถานการณ์ที่เกิดจากภัยคุกคามทั้งภัยทางทหารและภัยคุกคามอื่นๆ

1.3 เพื่อสร้างความสอดคล้องระหว่างนโยบายด้านความมั่นคงให้สนับสนุนเสถียรภาพและการเจริญเติบโตทางเศรษฐกิจ สังคม ทรัพยากรธรรมชาติและสิ่งแวดล้อมให้สามารถพัฒนาไปในทิศทางเดียวกันได้อย่างมีประสิทธิภาพ

1.4 เพื่อเสริมสร้างความร่วมมือด้านความมั่นคงกับมิตรประเทศ ในการสนับสนุนการรักษาความสงบสุขและผลประโยชน์ของชาติ

2. เป้าหมาย

เป้าหมายภาพรวมคือผลประโยชน์ของชาติว่าด้วยความมั่นคง มั่งคั่ง ยั่งยืน

เป้าหมายที่ 1 ปกป้องและเชิดชูสถาบันพระมหากษัตริย์ให้เป็นสถาบันหลักของประเทศ

เป้าหมายที่ 2 สังคมมีความสมานฉันท์ ผู้เห็นต่างทางความคิดของคนในชาติสามารถอยู่ร่วมกันได้อย่างสันติ ประชาชนมีส่วนร่วมป้องกันแก้ไขปัญหาความมั่นคง

เป้าหมายที่ 3 ประชาชนในจังหวัดชายแดนภาคใต้มีความปลอดภัยในชีวิตและทรัพย์สิน มีโอกาสในการศึกษา และการประกอบอาชีพที่สร้างรายได้เพิ่มขึ้น

เป้าหมายที่ 4 ประเทศไทยมีความสัมพันธ์และความร่วมมือด้านความมั่นคงในกลุ่มประเทศสมาชิกอาเซียน มิตรประเทศ และนานาชาติในการป้องกันภัยคุกคามในรูปแบบต่างๆ ควบคู่ไปกับการรักษาผลประโยชน์ของชาติ

เป้าหมายที่ 5 ประเทศไทยมีความพร้อมต่อการรับมือภัยคุกคามทางทหาร มีอันดับความเสี่ยงจากการก่อการร้ายต่ำกว่าอันดับที่ 20 ของโลก และมีอันดับความเสี่ยงจากการโจมตีด้านไซเบอร์ในต่ำกว่าอันดับที่ 10 ของโลก

เป้าหมายที่ 6 จัดทำแผนงานที่เกี่ยวข้องกับความมั่นคงที่สอดคล้องกับนโยบายการพัฒนาเศรษฐกิจ สังคม และสิ่งแวดล้อม

ยุทธศาสตร์ที่ 6 : การบริหารจัดการในภาครัฐ การป้องกันการทุจริตประพฤติมิชอบและธรรมาภิบาลในสังคมไทย

1. วัตถุประสงค์

1.1 เพื่อให้ภาครัฐมีขนาดเล็ก มีการบริหารจัดการที่ดี และได้มาตรฐานสากล

1.2 เพื่อให้องค์กรปกครองส่วนท้องถิ่นให้มีการบริหารจัดการและให้บริการแก่ประชาชนในท้องถิ่นได้อย่างมีประสิทธิภาพ ประสิทธิผล และโปร่งใสตรวจสอบได้

1.3 เพื่อลดปัญหาการทุจริตและประพฤติมิชอบของประเทศ

1.4 เพื่อพัฒนาระบบและกระบวนการทางกฎหมายให้สามารถอำนวยความสะดวกด้วยความรวดเร็ว และเป็นธรรมแก่ประชาชน

2. เป้าหมาย

เป้าหมายที่ 1 ลดสัดส่วนค่าใช้จ่ายด้านบุคลากร และเพิ่มประสิทธิภาพการบริหารจัดการและการให้บริการของภาครัฐ และประสิทธิภาพการประกอบธุรกิจของประเทศ ให้อยู่ในอันดับสองของอาเซียน เมื่อสิ้นสุดแผนพัฒนาฯ ฉบับที่ 12

เป้าหมายที่ 2 เพิ่มประสิทธิภาพการบริหารจัดการที่ดินขององค์กรปกครองส่วนท้องถิ่น

เป้าหมายที่ 3 เพิ่มคะแนนดัชนีภาพลักษณ์คอร์รัปชันให้อยู่สูงกว่าร้อยละ 50 เมื่อสิ้นสุดแผนพัฒนาฯ ฉบับที่ 12

เป้าหมายที่ 4 ลดจำนวนคดีที่มีการพิจารณาตัดสินลงโทษผิดพลาด

3. แนวทางการพัฒนา

3.1 การรักษาความมั่นคงภายใน เพื่อให้เกิดความสงบในสังคมและธำรงไว้ซึ่งสถาบันหลักของชาติ

3.2 การพัฒนาเสริมสร้างศักยภาพการป้องกันประเทศ เพื่อเตรียมความพร้อมในการรับมือภัยคุกคามทั้ง การทหารและภัยคุกคามอื่นๆ

3.3 การส่งเสริมความร่วมมือกับต่างประเทศด้านความมั่นคง เพื่อบูรณาการความร่วมมือกับมิตรประเทศเพื่อผลประโยชน์ทางเศรษฐกิจ สังคม และการป้องกันภัยคุกคามข้ามชาติ

3.4 การรักษาความมั่นคงและผลประโยชน์ของชาติทางทะเลเพื่อคงไว้ซึ่งประโยชน์ทางเศรษฐกิจ สังคมและความมั่นคงของชาติเหนืออาณาเขตทางทะเล

3.5 การบริหารจัดการความมั่นคงเพื่อการพัฒนา เพื่อให้เกิดความสอดคล้องกันระหว่างแผนงานที่เกี่ยวข้องกับความมั่นคงการพัฒนาภายใต้การมีส่วนร่วมของภาคประชาชน

ยุทธศาสตร์ที่ 7 : การพัฒนาโครงสร้างพื้นฐานและระบบโลจิสติกส์

1. วัตถุประสงค์

1.1 เพื่อพัฒนาโครงสร้างพื้นฐาน สิ่งอำนวยความสะดวกด้านการคมนาคมขนส่งและการค้ารวมทั้งมีกลไกกำกับดูแล การประกอบกิจการขนส่งที่มีประสิทธิภาพและโปร่งใสให้สามารถสนับสนุนการเพิ่มขีดความสามารถในการแข่งขันของประเทศจากการพัฒนาโครงข่ายการขนส่ง และยกระดับคุณภาพชีวิตให้กับประชาชน

1.2 เพื่อสร้างความมั่นคงทางพลังงาน เพิ่มประสิทธิภาพการใช้พลังงาน และส่งเสริมการใช้พลังงานทดแทนและพลังงานสะอาด ตลอดจนขยายโอกาสทางธุรกิจในภูมิภาคอาเซียนจากการพัฒนาด้านพลังงาน

1.3 เพื่อเพิ่มประสิทธิภาพและขยายการให้บริการด้านโครงสร้างพื้นฐานดิจิทัลอย่างทั่วถึงทั้งประเทศ ในราคาที่เหมาะสมเป็นธรรม และส่งเสริมธุรกิจดิจิทัลใหม่ และนวัตกรรม รวมทั้งพัฒนาระบบความปลอดภัยทางไซเบอร์ให้มีความมั่นคง และคุ้มครองสิทธิส่วนบุคคลให้แก่ผู้ใช้บริการ

1.4 เพื่อพัฒนาประสิทธิภาพและขยายการให้บริการโครงสร้างพื้นฐานด้านน้ำประปาทั้งในเชิงปริมาณและคุณภาพให้ครอบคลุมทั่วประเทศ ลดอัตราการสูญเสียในระบบประปา และกลไกการบริหารจัดการการประกอบกิจการน้ำประปาในภาพรวมของประเทศ

1.5 เพื่อพัฒนาอุตสาหกรรมต่อเนื่องที่เกิดจากลงทุนด้าน โครงสร้างพื้นฐาน เพื่อลดการนำเข้าจากต่างประเทศ และสร้างโอกาสทางเศรษฐกิจให้กับประเทศ

2. เป้าหมาย

เป้าหมายที่ 1 การพัฒนาโครงสร้างพื้นฐานและระบบ โลจิสติกส์ในภาพรวม

เป้าหมายที่ 2 การพัฒนาโครงสร้างพื้นฐานด้านระบบคมนาคมขนส่ง

เป้าหมายที่ 3 การพัฒนาระบบ โลจิสติกส์

เป้าหมายที่ 4 การพัฒนาด้านพลังงาน

เป้าหมายที่ 5 การพัฒนาเศรษฐกิจดิจิทัล

เป้าหมายที่ 6 การพัฒนาด้านสาธารณูปการ (น้ำประปา)

3. แนวทางการพัฒนา

3.1 การพัฒนาโครงสร้างพื้นฐานด้านคมนาคมขนส่ง

3.2 การสนับสนุนการพัฒนาระบบขนส่ง

3.3 การพัฒนาระบบ โลจิสติกส์

3.4 การพัฒนาด้านพลังงาน

3.5 การพัฒนาเศรษฐกิจดิจิทัล

3.6 การพัฒนาระบบน้ำประปา

ยุทธศาสตร์ที่ 8 : การพัฒนาวิทยาศาสตร์ เทคโนโลยี วิจัย และนวัตกรรม

1. วัตถุประสงค์

1.1 เพื่อสร้างความเข้มแข็งและยกระดับความสามารถด้านวิทยาศาสตร์และเทคโนโลยีขึ้นก้าวหน้า ให้สนับสนุน การสร้างมูลค่าของสาขาการผลิตและบริการเป้าหมาย

1.2 เพื่อสร้าง โอกาสการเข้าถึงและนำเทคโนโลยีไปใช้ให้กับเกษตรกรรายย่อย วิสาหกิจชุมชนและวิสาหกิจ ขนาดกลางและขนาดย่อม

1.3 เพื่อพัฒนานวัตกรรมที่มุ่งเน้นการลดความเหลื่อมล้ำและยกระดับคุณภาพชีวิตของประชาชนผู้สูงอายุ ผู้ด้อยโอกาสทางสังคม และคุณภาพสิ่งแวดล้อม

1.4 เพื่อบูรณาการระบบบริหารจัดการวิทยาศาสตร์ เทคโนโลยี วิจัย และนวัตกรรม ให้สามารถดำเนินงานไปใน ทิศทางเดียวกัน

2. เป้าหมาย

เป้าหมายที่ 1 เพิ่มอันดับความสามารถการแข่งขัน โครงสร้างพื้นฐานด้านวิทยาศาสตร์และด้านเทคโนโลยี จัด โดย IMD (International Institute of Management Development) ให้อยู่ในลำดับ 1 ใน 30

เป้าหมายที่ 2 เพิ่มสัดส่วนค่าใช้จ่ายการลงทุนเพื่อการวิจัยและพัฒนาสู่ร้อยละ 1.5 ของ GDP และมีสัดส่วนการ ลงทุนวิจัยและพัฒนาของภาคเอกชนต่อภาครัฐเป็น 70:30 โดยมีสัดส่วนการลงทุนวิจัยและพัฒนาในอุตสาหกรรม

ยุทธศาสตร์และเป้าหมายของประเทศ : งานวิจัยพื้นฐานเพื่อสร้าง/สะสมองค์ความรู้: ระบบโครงสร้างพื้นฐาน บุคลากร และระบบมาตรฐาน เป็น 55 : 25 : 20

เป้าหมายที่ 3 เพิ่มจำนวนบุคลากรด้านการวิจัยและพัฒนาเป็น 25 คนต่อประชากร 10,000 คน

เป้าหมายที่ 4 เพิ่มโอกาสการเข้าถึงและใช้ประโยชน์ผลงานวิจัยและเทคโนโลยีพร้อมใช้ของเกษตรกรรายย่อย วิสาหกิจชุมชน และวิสาหกิจขนาดกลางและขนาดย่อม

เป้าหมายที่ 5 เพิ่มจำนวนนวัตกรรมทางสังคมและนวัตกรรมสำหรับผู้สูงอายุและผู้พิการที่ผลิตได้เอง ภายในประเทศ

3. แนวทางการพัฒนา

3.1 เร่งส่งเสริมการลงทุนวิจัยและพัฒนาและผลักดันสู่การใช้ประโยชน์ในเชิงพาณิชย์และเชิงสังคม

3.2 พัฒนาผู้ประกอบการให้เป็นผู้ประกอบการทางเทคโนโลยี (Technopreneur)

3.3 พัฒนาสถานะแวดล้อมของการพัฒนาวิทยาศาสตร์ เทคโนโลยี วิจัย และนวัตกรรม

ยุทธศาสตร์ที่ 9 : การพัฒนาภาค เมือง และพื้นที่เศรษฐกิจ

1. วัตถุประสงค์

1.1 เพื่อกระจายความเจริญและ โอกาสทางเศรษฐกิจไปสู่ภูมิภาคอย่างทั่วถึงมากขึ้น

1.2 เพื่อพัฒนาเมืองศูนย์กลางของจังหวัดให้เป็นเมืองนำอยู่สำหรับคนทุกกลุ่ม

1.3 เพื่อพัฒนาและฟื้นฟูพื้นที่ฐานเศรษฐกิจหลักให้ขยายตัวอย่างเป็นมิตรต่อสิ่งแวดล้อม และเพิ่มคุณภาพชีวิตของคนในชุมชน

1.4 เพื่อพัฒนาพื้นที่เศรษฐกิจใหม่ให้สนับสนุนการเพิ่มขีดความสามารถในการแข่งขันและการพัฒนาในพื้นที่อย่างยั่งยืน

2. เป้าหมาย

เป้าหมายที่ 1 ลดช่องว่างรายได้ระหว่างภาคและมีการกระจายรายได้ที่เป็นธรรมมากขึ้น

เป้าหมายที่ 2 เพิ่มจำนวนเมืองศูนย์กลางของจังหวัดเป็นเมืองนำอยู่สำหรับคนทุกกลุ่มในสังคม

เป้าหมายที่ 3 พื้นที่ฐานเศรษฐกิจหลักมีระบบการผลิตที่มีประสิทธิภาพสูงและเป็นมิตรต่อสิ่งแวดล้อม

เป้าหมายที่ 4 เพิ่มมูลค่าการลงทุนในพื้นที่เศรษฐกิจใหม่บริเวณชายแดนร้อยละ 20

3. แนวทางการพัฒนา

3.1 การพัฒนาภาคเพื่อสร้างโอกาสทางเศรษฐกิจให้กระจายตัวอย่างทั่วถึง

3.2 การพัฒนาเมือง

3.3 การพัฒนาพื้นที่เศรษฐกิจ

ยุทธศาสตร์ที่ 10 : ความร่วมมือระหว่างประเทศเพื่อการพัฒนา

1. วัตถุประสงค์

1.1 เพื่อใช้ประโยชน์จากจุดเด่นของทำเลที่ตั้งของประเทศไทยที่เป็นจุดเชื่อมโยงสำคัญของแนวระเบียงเศรษฐกิจต่างๆ ให้เกิดประโยชน์อย่างเต็มศักยภาพในการพัฒนาเศรษฐกิจและสังคมของไทย

1.2 เพื่อขยายโอกาสด้านการค้าการลงทุนระหว่างประเทศ และยกระดับให้ประเทศเป็นฐานการผลิตและการลงทุนที่มีศักยภาพและโดดเด่น

1.3 เพื่อเพิ่มบทบาทของไทยในเวทีโลกด้วยการส่งเสริมบทบาทที่สร้างสรรค์ของไทยในกรอบความร่วมมือต่างๆ รวมทั้งการสนับสนุนการขับเคลื่อนการพัฒนาภายใต้กรอบเป้าหมายการพัฒนาที่ยั่งยืน(Sustainable Development Goals: SDGs)

2. เป้าหมาย

- 2.1 เครือข่ายการเชื่อมโยงตามแนวระเบียงเศรษฐกิจที่ครอบคลุมและมีการใช้ประโยชน์ได้เต็มศักยภาพ
- 2.2 ระบบห่วงโซ่มูลค่าในอนุภูมิภาคและภูมิภาคอาเซียนเพิ่มขึ้น
- 2.3 ประเทศไทยเป็นฐานเศรษฐกิจ การค้าและการลงทุนที่สำคัญในภูมิภาคอนุภูมิภาค อาเซียนและเอเชีย รวมทั้งมีการพัฒนาส่วนขยายจากแนวระเบียงเศรษฐกิจในอนุภูมิภาคให้ครอบคลุมภูมิภาคอาเซียนเอเชียตะวันออก และเอเชียใต้
- 2.4 ประเทศไทยเป็นหุ้นส่วนการพัฒนาที่สำคัญทั้งในระดับ

3. แนวทางการพัฒนา

- 3.1 พัฒนาความเชื่อมโยงด้านการคมนาคมขนส่ง โลจิสติกส์ และโทรคมนาคมในกรอบความร่วมมืออนุภูมิภาคภายใต้แผนงาน GMS, ACMECS, IMT-GT, BIMSTEC และ JDS และภูมิภาคอาเซียนเพื่ออำนวยความสะดวกและลดต้นทุนด้านโลจิสติกส์
- 3.2 พัฒนาและส่งเสริมให้ไทยเป็นฐานของการประกอบธุรกิจ การบริการ และการลงทุนที่โดดเด่นในภูมิภาค
- 3.3 การส่งเสริมการลงทุนไทยในต่างประเทศ (Outward investment) ของผู้ประกอบการไทย
- 3.4 เปิดประตูการค้าและพัฒนาความร่วมมือกับประเทศเพื่อนบ้านในลักษณะหุ้นส่วนทางยุทธศาสตร์ทั้งในระดับอนุภูมิภาค และภูมิภาคที่มีความเสมอภาคกัน
- 3.5 การสร้างความเป็นหุ้นส่วนการพัฒนา กับประเทศในอนุภูมิภาค ภูมิภาค และนานาชาติ
- 3.6 บูรณาการภารกิจด้านความร่วมมือระหว่างประเทศและด้านการต่างประเทศ
- 3.7 การเข้าร่วมเป็นภาคีความร่วมมือระหว่างประเทศระหว่างภูมิภาค โดยมีบทบาทที่สร้างสรรค์เพื่อเป็นทางเลือกในการดำเนินนโยบายระหว่างประเทศในเวทีโลก เพื่อรักษาสมดุลในปฏิสัมพันธ์ระหว่างไทยและมหาอำนาจต่างๆ ทั้งในระดับโลกและภูมิภาค
- 3.8 ส่งเสริมความร่วมมือกับภูมิภาคและนานาชาติในการสร้างความมั่นคง

1.3 แผนพัฒนาภาค/แผนพัฒนากลุ่มจังหวัด/แผนพัฒนาจังหวัด

1.3.1 แผนพัฒนาภาค

ยุทธศาสตร์การพัฒนาคำใต้

1. การเสริมสร้างความเข้มแข็งภาคการผลิตหลักให้เจริญเติบโตได้อย่างต่อเนื่องและยั่งยืน โดยพัฒนาการเกษตรและอุตสาหกรรมแปรรูป พัฒนาประสิทธิภาพและผลิตรายได้ด้านอาหาร พัฒนาการท่องเที่ยว
2. ขยายฐานเศรษฐกิจเพื่อเพิ่มความหลากหลายของแหล่งสร้างรายได้และการจ้างงานให้แก่ภาคโดยพัฒนาความร่วมมือกับประเทศเพื่อนบ้านภายใต้กรอบโครงการ JDS และกรอบโครงการ IMT-GT พัฒนาการรองรับการขยายการลงทุนอุตสาหกรรมที่มีศักยภาพของประเทศ และพัฒนาการคมนาคมขนส่งทางทะเล

3. พัฒนาคนและสังคมให้มีคุณภาพและมีภูมิคุ้มกันที่ดีเพื่อเสริมสมรรถนะการพัฒนาโดยการพัฒนาความรู้ คุณธรรม และสุขภาพ การสร้างความมั่นคงในการดำรงชีวิตของคนจน คนด้อยโอกาสให้สามารถพึ่งตนเองได้ การพัฒนาศักยภาพคนเพื่อเพิ่มผลผลิตการผลิตและเพิ่มโอกาสด้านอาชีพและรายได้ และการอำนวยความสะดวกเป็นธรรมและสร้างภูมิคุ้มกันแก่คนกลุ่มเสี่ยงเพื่อแก้ไขปัญหาความไม่สงบในจังหวัดชายแดนภาคใต้

4. เสริมสร้างความเข้มแข็งทางเศรษฐกิจและสังคมระดับชุมชน โดยสร้างกระบวนการเรียนรู้เพื่อสร้างความเข้มแข็งของชุมชนสู่การพึ่งตนเอง พัฒนาเศรษฐกิจชุมชนโดยการเพิ่มโอกาสการมีรายได้จากทรัพยากรในท้องถิ่น และส่งเสริมการใช้กระบวนการชุมชนเข้มแข็ง เพื่อสร้างสันติสุขโดยการ ใช้กระบวนการชุมชนเข้มแข็งแก้ไขปัญหาเสพติด

5. พื้นฟูและบริหารจัดการทรัพยากรธรรมชาติและสิ่งแวดล้อมเพื่อรักษาสมดุลเชิงนิเวศน์อย่างยั่งยืน โดยฟื้นฟูและอนุรักษ์ทรัพยากรธรรมชาติเพื่อรักษาความสมดุลเชิงนิเวศน์ สร้างความอุดมสมบูรณ์ทรัพยากรธรรมชาติให้เป็นฐานการผลิตอย่างยั่งยืน และควบคุมคุณภาพสิ่งแวดล้อมเพื่อลดผลกระทบด้านคุณภาพชีวิต

ทิศทางการพัฒนากลุ่มจังหวัด

1. กลุ่มจังหวัดภาคใต้ฝั่งอ่าวไทยประกอบด้วย ชุมพร สุราษฎร์ธานี นครศรีธรรมราชและพัทลุง เน้นการพัฒนาฐานอุตสาหกรรมแปรรูปผลผลิตจากน้ำมันปาล์ม พัฒนาการปลูกข้าวและการเลี้ยงปศุสัตว์ พัฒนาการเกษตรยั่งยืนเพื่อผลิตสินค้าเกษตรเชิงคุณภาพ พัฒนาแหล่งท่องเที่ยวเชิงอนุรักษ์บริเวณชายฝั่งทะเล และการเตรียมความพร้อมพื้นที่ที่ศักยภาพรองรับการพัฒนาอุตสาหกรรมใหม่ ๆ

2. กลุ่มจังหวัดภาคใต้ฝั่งอันดามันประกอบด้วย ระนอง พังงา ภูเก็ต กระบี่ และตรัง เน้นการรักษาความมีมนต์เสน่ห์ของศูนย์กลางการท่องเที่ยวทางทะเล เพิ่มความหลากหลายของกิจกรรมการท่องเที่ยวและบริการพัฒนาแหล่งท่องเที่ยวชายฝั่งทะเลและบนบก และพัฒนานุเคราะห์รองรับการท่องเที่ยว

3. กลุ่มจังหวัดภาคใต้ชายแดนประกอบด้วย สงขลา สตูล ปัตตานี ยะลา และนราธิวาส เน้นการคุ้มครองความปลอดภัย การอำนวยความสะดวกเพื่อเสริมสร้างความเชื่อมั่นในอำนาจรัฐ และสร้างภูมิคุ้มกันแก่คนกลุ่มเสี่ยง โดยเฉพาะการช่วยเหลือเยียวยาผู้ได้รับผลกระทบ การเสริมสร้างความมั่นคงด้านอาชีพและรายได้แก่ผู้มีรายได้น้อย การพัฒนาคุณภาพคนเพื่อสร้างโอกาสการมีงานทำและยกระดับคุณภาพชีวิต การเสริมสร้างความเข้มแข็งทางเศรษฐกิจและพัฒนาความร่วมมือกับต่างประเทศ และการบริหารจัดการเขตพัฒนาพิเศษเฉพาะกิจจังหวัดชายแดนภาคใต้

1.3.3 แผนพัฒนาจังหวัด

วิสัยทัศน์

"เมืองเกษตรยั่งยืน ท่องเที่ยวเชิงอนุรักษ์โดดเด่น คนมีคุณภาพชีวิตที่ดี"

พันธกิจ

บริหารเชิงพื้นที่ และการพัฒนาจังหวัดพัทลุง มุ่งสู่เมืองเกษตรยั่งยืน การท่องเที่ยวเชิงอนุรักษ์ และคนมีคุณภาพชีวิตที่ดี ภายใต้แนวปฏิบัติของ"ปรัชญาเศรษฐกิจพอเพียง" โดยกำหนดพันธกิจการพัฒนาจังหวัด ดังนี้

1. พัฒนาการเกษตรให้มีความก้าวหน้าและยั่งยืนเป็นรายได้หลักทางเศรษฐกิจของจังหวัด
2. ส่งเสริมและพัฒนาการท่องเที่ยวเชิงอนุรักษ์
3. เสริมสร้างความอุดมสมบูรณ์ของทรัพยากรธรรมชาติและดูแลรักษาคุณภาพสิ่งแวดล้อม
4. พัฒนาคนให้มีคุณภาพ พร้อมคุณธรรม ครอบครัวยุคใหม่ ชุมชนเข้มแข็ง พึ่งพาตนเองได้

ยุทธศาสตร์การพัฒนา

ประเด็นยุทธศาสตร์ที่ 1 การเพิ่มขีดความสามารถภาคเกษตร อุตสาหกรรมต่อเนื่องจาก การเกษตร และผลิตภัณฑ์ชุมชนและท้องถิ่น

1. เป้าประสงค์

เพิ่มมูลค่าผลผลิตและรายได้ทางด้านการเกษตรอุตสาหกรรมต่อเนื่องจากการเกษตรและผลิตภัณฑ์ชุมชนและท้องถิ่น

2. ตัวชี้วัด/ค่าเป้าหมาย

1. มูลค่าผลิตภัณฑ์มวลรวมจังหวัดภาคเกษตร (ณ ราคาคงที่) เพิ่มขึ้น 8%
2. มูลค่าผลิตภัณฑ์มวลรวมจังหวัดสาขาอุตสาหกรรม (ณ ราคาคงที่) เพิ่มขึ้น 4%
3. รายได้จากการจำหน่ายผลิตภัณฑ์ชุมชนและท้องถิ่นเพิ่มขึ้น 4%

3. แนวทางมาตรการการพัฒนาจังหวัด/กลยุทธ์

1. ส่งเสริมและพัฒนาการผลิตสินค้าเกษตรให้มีปริมาณและคุณภาพเหมาะสมกับความต้องการของตลาด
2. การลดต้นทุน สร้างมูลค่าเพิ่มให้กับสินค้าเกษตร และผลิตภัณฑ์ชุมชน โดยการเก็บรักษา การคัดขนาด การแปรรูป การบรรจุภัณฑ์และสร้าง Brand ของสินค้าให้เป็นที่ยอมรับของตลาด
3. ส่งเสริมช่องทางการตลาดให้กับผลผลิตทางการเกษตร ผลิตภัณฑ์ชุมชนและท้องถิ่นและสินค้าอุตสาหกรรมต่อเนื่องจากการเกษตร โดยการเชื่อมโยงเครือข่ายการค้าในธุรกิจร่วมกันทั้งในและนอกจังหวัด
4. พัฒนา พื้นฟูสภาพดินและการใช้ประโยชน์ที่ดินให้เหมาะสมกับการเกษตร พร้อมทั้งวางระบบชลประทาน ควบคู่กับการบริหารจัดการ การใช้น้ำให้มีประสิทธิภาพ
5. พัฒนาและบำรุงรักษาโครงสร้างพื้นฐานและระบบสาธารณูปโภค เพื่อสนับสนุนการขนส่ง การรวบรวมและการกระจายผลผลิต การเก็บรักษา และการแปรรูป
6. สนับสนุนการผลิตและใช้พลังงานทางเลือกโดยการปลูกพืชพลังงานทดแทน ใช้วัสดุเหลือใช้ทางการเกษตร และคริวเรือน
7. ส่งเสริมและสนับสนุนการเรียนรู้ด้านเศรษฐกิจพอเพียงเทคโนโลยีการเกษตรและภูมิปัญญาท้องถิ่น
8. ส่งเสริมสถาบันเกษตรกร กลุ่มผลิตภัณฑ์ชุมชนและท้องถิ่นและกลุ่มอาชีพอื่นๆ ไปสู่การเป็นผู้ประกอบการ (SME)
9. ส่งเสริมและพัฒนาการอุตสาหกรรมต่อเนื่องจากการเกษตร โดยการสนับสนุนปัจจัยต่างๆ ที่เอื้อต่อการลงทุน
10. เร่งรัดการแก้ไขปัญหาการถือครองที่ดินทำกินของเกษตรกร
11. สนับสนุนและส่งเสริมการนำผลการวิจัย ไปใช้ในการพัฒนา พร้อมทั้งพัฒนาบุคลากร ที่เกี่ยวข้องให้มีความรู้และทักษะเพื่อเพิ่มขีดความสามารถในการแข่งขัน
12. พัฒนาเทคโนโลยีและระบบสารสนเทศในองค์กร เพื่อสนับสนุน ด้านการเกษตร อุตสาหกรรมต่อเนื่องจากการเกษตร และผลิตภัณฑ์ชุมชน และท้องถิ่น

ประเด็นยุทธศาสตร์ที่ 2 พัฒนาการท่องเที่ยวเชิงอนุรักษ์

1. เป้าประสงค์

การท่องเที่ยวเชิงอนุรักษ์ ที่มีมาตรฐานภายใต้การมีส่วนร่วมและสร้างรายได้ที่ยั่งยืนสู่ชุมชน

2. ตัวชี้วัด/ค่าเป้าหมาย

1. รายได้จากการท่องเที่ยว เพิ่มขึ้นปีละ 3%
2. จำนวนนักท่องเที่ยว เพิ่มขึ้นปีละ 3%
3. จำนวนแหล่งท่องเที่ยวที่ได้รับการพัฒนาตามมาตรฐานการท่องเที่ยวอย่างน้อยปีละ 1 แห่ง

3. แนวทางมาตรการการพัฒนาจังหวัด/กลยุทธ์

1. พัฒนาแหล่งท่องเที่ยว ผลิตภัณฑ์ และระบบบริการด้านการท่องเที่ยวอย่างยั่งยืน และมีมาตรฐาน
2. พัฒนาศักยภาพบุคลากรด้านการท่องเที่ยว
3. พัฒนาระบบบริหารจัดการด้านการท่องเที่ยวแบบบูรณาการ
4. พัฒนาด้านการตลาดและประชาสัมพันธ์เชิงรุก

ประเด็นยุทธศาสตร์ที่ 3 การจัดการทรัพยากรธรรมชาติและสิ่งแวดล้อมที่ยั่งยืน

1. เป้าประสงค์

1. คงความอุดมสมบูรณ์ของทรัพยากรธรรมชาติภายใต้สิ่งแวดล้อมที่ดี โดยการมีส่วนร่วมของเอกชน ชุมชน และท้องถิ่น

2. การจัดการที่ดินของรัฐเพื่อการใช้ประโยชน์ของประชาชนอย่างเหมาะสมและเป็นธรรม

2. ตัวชี้วัด/ค่าเป้าหมาย

1. พื้นที่ป่าไม้ เพิ่มขึ้น 0.15%
2. คุณภาพแหล่งน้ำอยู่ในเกณฑ์พอใช้และดี เพิ่มขึ้น 46%
3. ขยะถูกนำกลับมาใช้ประโยชน์ เพิ่มขึ้น 33%
4. ชุมชน/ประชาคมในพื้นที่เป้าหมายที่เข้าร่วมกิจกรรมอนุรักษ์ทรัพยากรธรรมชาติ 50%
5. จำนวนครัวเรือนที่ได้รับการรับรองสิทธิหรือหลักประกันในการอยู่อาศัยและทำกิน จำนวน 4,398 ราย

3. แนวทางมาตรการการพัฒนาจังหวัด/กลยุทธ์

1. ส่งเสริมการมีส่วนร่วมทุกภาคส่วน และสร้างความเข้มแข็งของชุมชน ในการดูแลทรัพยากรธรรมชาติและสิ่งแวดล้อม

2. รักษาฟื้นฟูความอุดมสมบูรณ์ของพื้นที่ป่าไม้และทรัพยากรธรรมชาติ รวมทั้งการส่งเสริมการปลูกไม้ 3 อย่าง ประโยชน์ 4 อย่าง

3. บริหารจัดการทรัพยากรน้ำและลุ่มน้ำแบบบูรณาการ สร้างความเป็นเอกภาพในกลไกการบริหารจัดการน้ำของกลุ่มน้ำย่อยให้เกิดประสิทธิผลเพียงพอต่อความต้องการ รวมทั้งมีระบบเตือนภัย ป้องกันอุทกภัย

4. ควบคุมและลดปริมาณของเสียที่ก่อให้เกิดมลพิษรวมถึงการส่งเสริมการนำมาใช้ประโยชน์ซ้ำหรือหมุนเวียน

5. คุ้มครองและฟื้นฟูพื้นที่อนุรักษ์ที่มีความสำคัญเชิงระบบนิเวศน์เพื่ออนุรักษ์ความหลากหลายทางชีวภาพ รวมทั้งการพัฒนการใช้ประโยชน์จากฐานชีวภาพอย่างยั่งยืน

6. เร่งรัดการจัดทำแนวเขตป่าอนุรักษ์ที่ชัดเจนและเพิ่มมาตรการป้องกันรักษาป่าเชิงรุก พร้อมทั้งการจัดที่ดินทำกินให้ประชาชนอย่างเหมาะสมเป็นธรรม ตามสภาพจริงในพื้นที่และบังคับใช้กฎหมายภายใต้หลักธรรมาภิบาล

ประเด็นยุทธศาสตร์ที่ 4 การพัฒนาคนและสังคมให้มีคุณภาพ

1. เป้าประสงค์

1. คนดี มีคุณธรรม จริยธรรม มีคุณภาพ ศักยภาพ ความสามารถในการแข่งขัน รู้เท่าทันการเปลี่ยนแปลงสู่สังคมฐานความรู้
2. ประชาชนมีสุขภาพที่สมบูรณ์ในทุกมิติและได้รับบริการทางการแพทย์และสาธารณสุขที่มีคุณภาพ
3. ผู้สูงอายุ ผู้พิการ คราวเรือนยากจน และผู้ด้อยโอกาส มีหลักประกันด้านความมั่นคงในชีวิต และมีศักดิ์ศรีของความเป็นมนุษย์
4. ครอบครัวอบอุ่น ชุมชนเข้มแข็ง มีความสามารถในการบริหารจัดการชุมชน และพึ่งตนเองได้อย่างยั่งยืน ควบคู่กับการสืบสาน อนุรักษ์ วัฒนธรรมและภูมิปัญญาท้องถิ่น
5. สังคมมีความมั่นคง ปลอดภัยในชีวิตและทรัพย์สิน ปราศจากอบายมุขและสิ่งเสพติด มีสภาพแวดล้อมที่ดีไปสู่สังคมสงบสุข

2. ตัวชี้วัด/ค่าเป้าหมาย

1. ปีการศึกษาเฉลี่ยของประชาชน เพิ่มขึ้น เป็น 10 ปี
2. อัตราป่วย/ตาย ที่เป็นปัญหาสาธารณสุขของจังหวัดลดลง
 - อัตราป่วยด้วยโรคไข้เลือดออกลดลง 20% (ของค่ามัธยฐานย้อนหลัง 5 ปี) ต่อแสนประชากร
 - การติดเชื้อ HIV ในหญิงตั้งครรภ์ลดลงเหลือ ร้อยละ 0.90
3. หน่วยบริการสาธารณสุขผ่านการประเมินตามมาตรฐานตามเกณฑ์
 - โรงพยาบาลผ่านการพัฒนาคุณภาพตามมาตรฐานบริการสาธารณสุขของกระทรวงสาธารณสุข ร้อยละ 100
 - หน่วยบริการปฐมภูมิผ่านเกณฑ์มาตรฐานศูนย์สุขภาพชุมชน (ศูนย์สุขภาพชุมชนและสถานีอนามัย) ร้อยละ 100
4. ผู้สูงอายุ ผู้พิการ คราวเรือนยากจนและผู้ด้อยโอกาสเข้าถึงบริการของรัฐและชุมชน ร้อยละ 95
5. จำนวนศูนย์พัฒนาครอบครัวในชุมชนที่มีคุณภาพ 73 ศูนย์
6. หมู่บ้าน/ชุมชนที่ผ่านเกณฑ์ชุมชนเข้มแข็ง ร้อยละ 80
7. สัดส่วนคดีด้านประทุษร้ายต่อทรัพย์สินต่อประชากรแสนคนลดลง 100%
8. สัดส่วนคดีชีวิตร่างกายและเพศต่อประชากรแสนคนลดลง 75%

3. แนวทางมาตรการการพัฒนาจังหวัด/กลยุทธ์

1. เสริมสร้างพฤติกรรมสุขภาพที่ดีของประชาชน
2. เพิ่ม โอกาสทางการศึกษาให้ประชาชนทุกคนเข้าถึงการศึกษาทุกระดับทั้งในและนอกระบบ มีคุณภาพตามมาตรฐานการศึกษา และส่งเสริมการเรียนรู้ตลอดชีวิต
3. พัฒนาทักษะฝีมือและศักยภาพเพื่อเพิ่มผลิตภาพแรงงาน ตลอดจนส่งเสริมด้านแรงงานสัมพันธ์และสวัสดิการแรงงาน
4. พัฒนาระบบบริการด้านสุขภาพ
5. ส่งเสริมการพัฒนาสังคม และการจัดสวัสดิการสังคมอย่างทั่วถึง เพื่อความมั่นคงทางสังคม
6. ส่งเสริมกระบวนการเรียนรู้ การมีส่วนร่วม ของชุมชนและภาคีพัฒนา ในการแก้ไขปัญหาและพัฒนาชุมชน
7. สร้างภูมิคุ้มกันให้คนในสังคมมีคุณธรรม จริยธรรม เอื้ออาทร มีจิตสำนึก รู้คุณค่า และดำเนินชีวิตตามเอกลักษณ์ท้องถิ่นความเป็นไทย
8. ส่งเสริมสนับสนุนทุกภาคส่วน ในการพัฒนาการกีฬาทุกระดับ
9. เพิ่มประสิทธิภาพ การป้องกันและปราบปรามอาชญากรรม ยาเสพติด และอบายมุข เสริมสร้างความปลอดภัยในชีวิตและทรัพย์สิน

ประเด็นยุทธศาสตร์ที่ 5 เสริมสร้างการบริหารกิจการบ้านเมืองที่ดี

1. เป้าประสงค์

1. บุคลากรภาครัฐน่านโยบายและกฎหมายไปใช้พัฒนางาน ได้อย่างมีประสิทธิภาพ
2. บุคลากรภาครัฐของจังหวัดพึงปฏิบัติหน้าที่อย่างถูกต้อง มีระเบียบวินัยและจรรยาบรรณ
3. การเปิดเผยข้อมูลข่าวสารต่อสังคมอย่างถูกต้องและเข้าถึงได้โดยสะดวก
4. ประชาชนมีส่วนร่วมรับรู้ ร่วมคิด ร่วมทำ ร่วมรับผิดชอบ และได้รับบริการที่ดีมีคุณภาพ
5. ทุกภาคส่วนมีความรับผิดชอบต่อสังคมและปฏิบัติหน้าที่โดยคำนึงถึงสิทธิและเสรีภาพของประชาชน
6. ส่วนราชการมีการบริหารจัดการและใช้ทรัพยากรที่มีจำกัด อย่างคุ้มค่า เกิดประโยชน์สูงสุด

2. ตัวชี้วัด/ค่าเป้าหมาย

1. บุคลากรภาครัฐที่ได้รับการพัฒนาขีดความสามารถเพิ่มขึ้นปีละ 30%
2. บุคลากรภาครัฐได้รับการร้องเรียนลดลงปีละ 10%
3. บุคลากรภาครัฐที่ถูกลงโทษทางวินัย ลดลงปีละ 5%
4. ประชาชนผู้ใช้บริการมีความพึงพอใจในการให้บริการของหน่วยงานภาครัฐ 85%
5. ปริมาณการใช้พลังงาน (ไฟฟ้า, น้ำมัน) จริง เท่ากับหรือมากกว่าปริมาณการใช้ไฟฟ้า, น้ำมัน มาตรฐาน โดยมีค่าดัชนีการใช้ไฟฟ้า, น้ำมันอยู่ในช่วง -0.166 ถึง 0
6. ประชาชนเข้ามามีส่วนร่วมในการดำเนินงานการ และร่วมขับเคลื่อนแผนพัฒนาจังหวัดเพิ่มขึ้นอย่างต่อเนื่อง

3. แนวทางมาตรการการพัฒนาจังหวัด/กลยุทธ์

1. ส่งเสริมระบบคุณธรรมจริยธรรม จรรยาบรรณ สร้างจิตสำนึกและเพิ่มสมรรถนะ ให้แก่บุคลากรภาครัฐในการนำนโยบายและกฎหมายไปสู่การปฏิบัติได้อย่างมีประสิทธิภาพ
2. ส่งเสริมให้ทุกภาคส่วนใช้ทรัพยากรอย่างมีประสิทธิภาพ และให้บริการที่ดีแก่ประชาชน
3. ส่งเสริมการมีส่วนร่วมของทุกภาคส่วน ในการร่วมรับรู้ ร่วมคิด ร่วมทำ ร่วมรับผิดชอบ ในกิจกรรมที่อาจมีผลกระทบต่อสิทธิเสรีภาพประชาชน
4. เพิ่มประสิทธิภาพการเข้าถึงและการเปิดเผยข้อมูลภาครัฐตาม พ.ร.บ. ข้อมูลข่าวสาร ฯลฯ ด้วยระบบเทคโนโลยีสารสนเทศและการสื่อสารเชิงรุก

1.4 ยุทธศาสตร์การพัฒนาขององค์กรปกครองส่วนท้องถิ่นในเขตจังหวัด

องค์การบริหารส่วนจังหวัดพัทลุง ได้ดำเนินการจัดประชุมเชิงปฏิบัติการตามโครงการจัดทำ/ทบทวนยุทธศาสตร์การพัฒนาขององค์กรปกครองส่วนท้องถิ่น และแผนพัฒนาท้องถิ่นขององค์การบริหารส่วนจังหวัดพัทลุง โดยผู้เข้าร่วมประชุมประกอบด้วย คณะผู้บริหาร สมาชิกสภาองค์การบริหารส่วนจังหวัดพัทลุง ผู้ทรงคุณวุฒิในด้านต่างๆ ผู้บริหารองค์กรปกครองส่วนท้องถิ่นหรือปลัดองค์กรปกครองส่วนท้องถิ่น และนักวิเคราะห์นโยบายและแผนหรือเจ้าหน้าที่ที่รับผิดชอบจัดทำแผนพัฒนาท้องถิ่นขององค์กรปกครองส่วนท้องถิ่น และเจ้าหน้าที่ที่เกี่ยวข้อง รวมทั้งหมด 238 คน เพื่อรับทราบแนวทางการพัฒนาท้องถิ่นขององค์กรปกครองส่วนท้องถิ่น และจัดทำร่างยุทธศาสตร์การพัฒนาขององค์กรปกครองส่วนท้องถิ่นในเขตจังหวัด พร้อมทั้งรับทราบปัญหาความต้องการของประชาชนในพื้นที่ ระหว่างวันที่ 8 - 9 เมษายน 2564 ณ โรงแรมพีช ลาгуน่า รีสอร์ท & สปา ตำบลอ่าวนาง อำเภอเมือง จังหวัดกระบี่ ตามที่กระทรวงมหาดไทยกำหนดด้วยกระบวนการมีส่วนร่วมของภาคส่วนต่างๆ ที่เกี่ยวข้องอันจะนำไปสู่การจัดทำแผนพัฒนาขององค์กรปกครองส่วนท้องถิ่นในแต่ละท้องถิ่น และเพื่อนำมาเป็นแนวทางในการดำเนินงานขององค์การบริหารส่วนจังหวัดพัทลุง โดยมีรายละเอียดดังนี้

วิสัยทัศน์

“คนมีคุณภาพชีวิตที่ดี มีเศรษฐกิจมั่นคง ดำรงวัฒนธรรมท้องถิ่น”

ค่านิยม

คนมีคุณภาพชีวิตที่ดี หมายถึง ประชาชนมีความรักสามัคคี ได้รับการศึกษาอย่างเท่าเทียมและมีคุณภาพ มีสุขภาพและการดูแลสุขภาพที่ดี เด็ก เยาวชน สตรี ผู้สูงอายุ ผู้ด้อยโอกาสได้รับการดูแล ฟื้นฟู และพัฒนาอย่างทั่วถึง อยู่ในสังคมที่มีความเข้มแข็ง มีความปลอดภัยในชีวิตและทรัพย์สิน ปลอดภัยจากยาเสพติดภายใต้ความสมดุลทางทรัพยากรธรรมชาติและสิ่งแวดล้อม

มีเศรษฐกิจมั่นคง หมายถึง ประชาชนมีงานทำ มีอาชีพที่มั่นคง ได้รับการบริการสาธารณะอย่างทั่วถึง มีระบบโครงสร้างพื้นฐานที่สะดวกปลอดภัย รายได้จากภาคเกษตรและการท่องเที่ยวที่มีการเจริญเติบโตจากรากฐานเพิ่มขึ้น สามารถพึ่งพาตนเองได้อย่างยั่งยืน บนพื้นฐานของหลักปรัชญาของเศรษฐกิจพอเพียง

ดำรงวัฒนธรรมท้องถิ่น หมายถึง ศาสนา วัฒนธรรม ประเพณี และภูมิปัญญาท้องถิ่นได้รับการอนุรักษ์ สืบทอด ควบคู่กับการบริหารจัดการความรู้ อย่างมีคุณภาพมาตรฐาน สามารถพัฒนาและต่อยอดต้นทุนทางวัฒนธรรม เพื่อสร้างมูลค่าเพิ่มทางเศรษฐกิจ

พันธกิจ

1. ส่งเสริมความเท่าเทียม สร้างความปลอดภัยในชีวิตและทรัพย์สิน พัฒนาระบบรักษาความปลอดภัย และการบรรเทาสาธารณภัย จัดตั้งเครือข่ายเฝ้าระวังในระดับชุมชนสร้างเมืองกับบนฐานการมีส่วนร่วมของชุมชนผู้ ชุมชนเข้มแข็งจัดการตนเอง
2. พัฒนาโครงสร้างพื้นฐาน สะดวก ปลอดภัย และเชื่อมโยงไปสู่ภาคเกษตรกรรมและการท่องเที่ยว
3. ส่งเสริมให้ประชาชนมีส่วนร่วมการทำเกษตรตามหลักปรัชญาของเศรษฐกิจพอเพียงมีการรวมกลุ่ม แปรรูปผลผลิต การลดต้นทุนการผลิต การสร้างมูลค่าเพิ่ม การพัฒนาผลิตภัณฑ์ต่อเนื่องจากเกษตรกร และการส่งเสริม ช่องทางการตลาดให้ชุมชนเกิดความเข้มแข็งที่ยั่งยืน
4. ยกกระตือรือร้นของหน่วยงานในชุมชนให้มีคุณภาพ มาตรฐาน โดยใช้เทคโนโลยีและนวัตกรรมเป็น ตัวร่วมในการขับเคลื่อนของหน่วยงานในชุมชน ให้เข้มแข็งและยั่งยืน
5. ส่งเสริมและพัฒนาคนพหุคูณให้มีคุณภาพ มีสุขภาพดี มีความรู้ มีคุณธรรม โดยสนับสนุนการศึกษาทุกระดับอย่างมีคุณภาพ สนับสนุนกิจกรรมด้านสาธารณสุขให้มีประสิทธิภาพได้มาตรฐาน
6. ส่งเสริมทำนุบำรุงศาสนา ศิลปะ วัฒนธรรม ประเพณีและอนุรักษ์ภูมิปัญญาท้องถิ่น ให้คงอยู่สืบไป โดยการมีส่วนร่วมของประชาชนในท้องถิ่น
7. ส่งเสริมให้ประชาชนมีส่วนร่วมในการจัดการทรัพยากรธรรมชาติและสิ่งแวดล้อมเพิ่มการพัฒนาที่ สมดุลและยั่งยืน
8. พัฒนาประสิทธิภาพการบริหารจัดการขององค์กรปกครองส่วนท้องถิ่นบนพื้นฐานการบริหาร จัดการที่ดี และปรัชญาเศรษฐกิจพอเพียง

ประเด็นยุทธศาสตร์การพัฒนาขององค์กรปกครองส่วนท้องถิ่นในเขตจังหวัดพัทลุง (พ.ศ.2566 - 2570)

ยุทธศาสตร์	กลยุทธ์
1.การเสริมสร้างความมั่นคง	1.1 เสริมสร้างให้ประชาชน รัก ยึดมั่น และธำรงรักษาไว้ซึ่งสถาบันหลักของชาติ 1.2 เสริมสร้างภูมิคุ้มกันจากภัยคุกคามในรูปแบบ (อาทิ ยาเสพติด โรคติดต่อ ภัย ธรรมชาติ ไซเบอร์การข้ามพรมแดน) 1.3 สร้างความมั่นคง ปลอดภัย ในชีวิตและทรัพย์สินของประชาชน
2.การพัฒนาโครงสร้างพื้นฐานและ ระบบโลจิสติกส์	2.1 พัฒนาระบบโครงสร้างพื้นฐานด้านคมนาคมขนส่งและสาธารณูปโภค 2.2 ส่งเสริมสนับสนุนให้มีระบบ โลจิสติกส์ที่เชื่อมโยงทั่วถึงกัน 2.3 ส่งเสริมการพัฒนาพื้นที่ให้สอดคล้องกับผังเมือง
3.การสร้างความเข้มแข็งภาคเกษตร และระบบเศรษฐกิจ	3.1 ส่งเสริมการสร้างมูลค่าเพิ่มสินค้าทางการเกษตรและผลิตภัณฑ์ชุมชนให้มี ศักยภาพในการแข่งขัน 3.2 ส่งเสริมให้มีความมั่นคงทางเศรษฐกิจฐานรากทั้งในระดับครัวเรือน ชุมชน และหมู่บ้าน 3.3 ส่งเสริมการสร้างองค์ความรู้และเทคโนโลยีและนวัตกรรมการผลิตเพื่อสร้าง มูลค่าทางเศรษฐกิจ

ยุทธศาสตร์	กลยุทธ์
4.ส่งเสริมการท่องเที่ยวชุมชน	4.1 ส่งเสริมสนับสนุนการบริหารจัดการท่องเที่ยวครบวงจร 4.2 พัฒนาโครงสร้างพื้นฐานและสิ่งอำนวยความสะดวก ให้มีความพร้อมรองรับการท่องเที่ยว 4.3 ส่งเสริมสนับสนุนการจัดกิจกรรมท่องเที่ยวเชิงเกษตรวัฒนธรรม ประเพณี และท่องเที่ยวชุมชน 4.4 เสริมสร้างศักยภาพของบุคลากรที่เกี่ยวข้องเพื่อรองรับการขยายตัวผู้อุตสาหกรรมการท่องเที่ยว
5.การพัฒนาและเสริมสร้างศักยภาพทรัพยากรมนุษย์	5.1 พัฒนาคุณภาพการจัดการศึกษา ในระบบ นอกระบบและตามอัธยาศัยเพื่อการเรียนรู้ตลอดชีวิต 5.2 ส่งเสริมสนับสนุนให้มีการพัฒนารูปแบบและกิจกรรมการสร้างสุขภาวะทุกช่วงวัยโดยให้ความสำคัญกับผู้สูงอายุ คนพิการและกลุ่มคนเปราะบาง 5.3 ส่งเสริมสนับสนุนการออกกำลังกาย การเล่นกีฬานันทนาการ และการกีฬา เพื่อพัฒนาสู่ระดับอาชีพ
6.การส่งเสริม ศาสนา ศิลปะประเพณี วัฒนธรรมและภูมิปัญญาท้องถิ่น	6.1 ส่งเสริมสนับสนุนการจัดกิจกรรม อนุรักษ์สืบสานประเพณี วัฒนธรรม และภูมิปัญญาท้องถิ่น 6.2 ส่งเสริมสนับสนุนศาสนา ให้มีความเข้มแข็งเป็นศูนย์กลางในการบ่มเพาะยึดเหนี่ยวจิตใจ
7.การพัฒนาทรัพยากรธรรมชาติและสิ่งแวดล้อม	7.1 ส่งเสริมการอนุรักษ์ฟื้นฟูทรัพยากรธรรมชาติและสิ่งแวดล้อม 7.2 จัดการมลพิษที่มีผลกระทบต่อสิ่งแวดล้อมทั้งระบบให้เป็นไปตามมาตรฐาน 7.3 เพิ่มประสิทธิภาพการบริหารจัดการทรัพยากรน้ำอย่างยั่งยืน
8.การพัฒนาประสิทธิภาพการบริหารจัดการองค์กรปกครองส่วนท้องถิ่น	8.1 พัฒนาประสิทธิภาพการบริหารจัดการและการจัดระบบบริการที่ทันสมัยสู่องค์กรภาครัฐ 4.0 8.2 สร้างภาพลักษณ์ที่ดีขององค์กรปกครองส่วนท้องถิ่นด้วยการประชาสัมพันธ์ข้อมูลข่าวสารเชิงรุกอย่างมืออาชีพ 8.3 พัฒนาศักยภาพบุคลากรทุกระดับให้มีขีดความสามารถสูงในการปฏิบัติงาน 8.4 ส่งเสริมการมีส่วนร่วมของประชาชนและภาคีเครือข่ายในการพัฒนาท้องถิ่น

ยุทธศาสตร์การพัฒนา ประกอบด้วย

1. ยุทธศาสตร์การเพิ่มขีดความสามารถภาคเกษตร อุตสาหกรรมต่อเนื่องจากการเกษตร และผลิตภัณฑ์ชุมชน และท้องถิ่น

แนวทางการพัฒนา

1. พัฒนาศักยภาพการผลิต การแปรรูปสินค้าภาคการเกษตรให้มีคุณภาพ
 2. ส่งเสริมอาชีพที่มีความต่อเนื่องจากภาคการเกษตร
 3. ส่งเสริมและสร้างมูลค่าเพิ่มจากผลิตภัณฑ์ชุมชน ภูมิปัญญาท้องถิ่นให้เป็นแหล่งสร้างงาน สร้างอาชีพ และสร้างรายได้ให้แก่ชุมชน
 4. การพัฒนาด้าน โครงสร้างพื้นฐานเพื่อเกื้อหนุนภาคเกษตรกรรม
2. ยุทธศาสตร์การพัฒนาผู้การท่องเที่ยวเชิงอนุรักษ์และเชิงวัฒนธรรม

แนวทางการพัฒนา

1. ปรับปรุง พื้นฟูแหล่งท่องเที่ยวเชิงอนุรักษ์ แหล่งท่องเที่ยวเชิงวัฒนธรรมให้มีความโดดเด่น
 2. ส่งเสริมด้านการตลาดและการประชาสัมพันธ์การท่องเที่ยวที่เป็นอัตลักษณ์โดดเด่นของพื้นที่ต่างๆ
 3. เสริมสร้างขีดความสามารถของบุคลากรด้านการท่องเที่ยว เพื่อเตรียมความพร้อมของชุมชนในการรองรับการท่องเที่ยวและประชาคมการท่องเที่ยวอาเซียน
 4. พัฒนาโครงการสร้างพื้นที่จำเป็นต่อการส่งเสริมการท่องเที่ยว
 5. ส่งเสริมการท่องเที่ยวที่เป็นประเพณีพื้นบ้าน ภูมิปัญญาท้องถิ่น ศิลปวัฒนธรรมที่เป็นอัตลักษณ์ของท้องถิ่น
3. ยุทธศาสตร์การพัฒนาคนและสังคมให้มีคุณภาพ

แนวทางการพัฒนา

1. ส่งเสริมชุมชนสู่สุขภาวะที่ดีด้วยการบูรณาการมีส่วนร่วมของทุกภาคส่วน
2. สร้างสังคมผู้สังคมแห่งการเรียนรู้ที่ยั่งยืนด้วยกลไกการศึกษาและการเรียนรู้ด้วยตนเองอย่างเข้าถึง และต่อเนื่อง
3. เตรียมความพร้อมของชุมชนสู่อาเซียน
4. การจัดสวัสดิการสังคมที่ประชาชนเข้าถึงและมีส่วนร่วมในการพัฒนา
5. สร้างเสริมคุณธรรม จริยธรรม ความภาคภูมิใจในการเป็นคนพหุคูณ ให้แก่ เด็ก เยาวชน และประชาชน ในทุกระดับ
6. การส่งเสริมอนุรักษ์ประเพณี วัฒนธรรมอันดีงาม ซึ่งเป็นอัตลักษณ์ของท้องถิ่น และส่งเสริมกิจกรรมทางศาสนาโดยมีส่วนร่วมของชุมชน
7. ส่งเสริมสนับสนุนการรักษาความสงบเรียบร้อย และความปลอดภัยในชีวิตและทรัพย์สิน

4. ยุทธศาสตร์การบริหารจัดการและการอนุรักษ์ทรัพยากรธรรมชาติและสิ่งแวดล้อม

แนวทางการพัฒนา

1. พัฒนาระบบบริหารจัดการน้ำที่เน้น โครงข่ายและการบริหารการใช้น้ำให้เกิดประโยชน์ต่อภาคเกษตรกรรม และการท่องเที่ยว
2. พัฒนาระบบการบริหารจัดการมลพิษจากขยะมูลฝอยแบบยั่งยืน โดยเน้นการมีส่วนร่วมของชุมชน
3. ส่งเสริมให้เด็ก เยาวชน ประชาชนทั่วไป ได้ร่วมกันอนุรักษ์ทรัพยากรธรรมชาติและสิ่งแวดล้อมของชุมชนอย่างยั่งยืน
4. ส่งเสริมและพัฒนาระบบการบริหารจัดการภัยพิบัติในทุกระดับ

5. ยุทธศาสตร์สร้างเสริมความเข้มแข็งและการบริหารจัดการที่ดี

แนวทางการพัฒนา

1. พัฒนาศักยภาพของบุคลากรขององค์กรให้มีขีดความสามารถในการพัฒนาท้องถิ่น
2. เสริมสร้างความเชื่อมั่นในระบบบริการภาครัฐด้วยกลไกการมีส่วนร่วมของทุกภาคส่วนในการพัฒนาคุณภาพชีวิตที่ดีที่ยึดหลักธรรมาภิบาลและความพึงพอใจ
3. ส่งเสริมการมีส่วนร่วมของชุมชน/ท้องถิ่น ในการร่วมคิด ร่วมทำ ร่วมรับผิดชอบต่อท้องถิ่น
4. พัฒนาระบบการบริการภาครัฐให้มีประสิทธิภาพ

2. ยุทธศาสตร์ขององค์กรปกครองส่วนท้องถิ่น

2.1 วิสัยทัศน์ (Vision) ในการพัฒนาเทศบาล ตำบลเกาะนางคำ

“ยึดหลักธรรมาภิบาล บริหารจัดการอย่างเป็นธรรม ก้าวล้ำด้านการศึกษาพัฒนาเกษตรกรรม นำพาสิ่งแวดล้อมเขียวพร้อมด้านโครงสร้างพื้นฐาน”

พันธกิจ (Mission) การพัฒนา

- พันธกิจที่ 1 ปรับปรุงและพัฒนาระบบการบริหารจัดการงานของเทศบาลให้มีประสิทธิภาพเพิ่มมากขึ้น
- พันธกิจที่ 2 ส่งเสริมพัฒนาคุณภาพชีวิตให้ดีขึ้น เช่น ด้านสุขภาพ ด้านบริการสาธารณะ ด้านการศึกษาด้านสวัสดิการและนันทนาการ
- พันธกิจที่ 3 สนับสนุน ส่งเสริมอาชีพให้กับประชาชนเพื่อให้ประชาชนมีรายได้เพิ่มขึ้น
- พันธกิจที่ 4 ส่งเสริมและอนุรักษ์ศิลปะ วัฒนธรรม ประเพณีท้องถิ่นอันดีงามและภูมิปัญญาท้องถิ่นให้ดำรงไว้
- พันธกิจที่ 5 ปรับปรุงและพัฒนาระบบสาธารณูปโภค สาธารณูปการให้ได้มาตรฐาน และเพียงพอกับความต้องการของประชาชน เพื่อรองรับการขยายตัวของเมืองในอนาคต
- พันธกิจที่ 6 ก่อสร้างและพัฒนาแหล่งน้ำเพื่อการอุปโภคบริโภคและการเกษตร
- พันธกิจที่ 7 จัดการทรัพยากรอย่างมีประสิทธิภาพเพื่อการพัฒนาอย่างยั่งยืน และเกิดประโยชน์สูงสุด

2.2 ยุทธศาสตร์และแนวทางการพัฒนา

1. ยุทธศาสตร์การเสริมสร้างธรรมาภิบาลในการจัดการองค์กร

- พัฒนาบุคลากรของเทศบาล
- ส่งเสริมการมีส่วนร่วมของประชาชน
- พัฒนาระบบการให้บริการและเผยแพร่ข้อมูลข่าวสาร
- พัฒนาการจัดเก็บรายได้ของเทศบาล
- พัฒนาเครื่องมือ เครื่องใช้ในการปฏิบัติงาน

2. ยุทธศาสตร์การพัฒนาด้านการศึกษาและการกีฬา

- จัดการและสนับสนุนกิจกรรมการศึกษาและกระบวนการเรียนรู้ทุกระดับทุกประเภท
- พัฒนาคุณภาพบุคลากรทางการศึกษา
- ก่อสร้าง ปรับปรุงสถานที่ และอุปกรณ์การเรียนการสอน
- สนับสนุนและส่งเสริมกิจกรรมด้านการกีฬา

3. ยุทธศาสตร์การพัฒนาด้านสังคมและคุณภาพชีวิตที่ดีขึ้น

- ป้องกัน รักษา และส่งเสริมสุขภาพ
- ส่งเสริมอาชีพ และพัฒนารายได้ให้แก่ประชาชน

- ส่งเสริม และจัดสวัสดิการให้กับประชาชน ผู้สูงอายุ ผู้พิการ ผู้ป่วยโรคเอดส์ เด็กยากไร้

และผู้ด้อยโอกาส

- ส่งเสริมการสร้างระบบการรักษาความปลอดภัยในชีวิตและทรัพย์สินให้แก่ประชาชน
- ส่งเสริม สนับสนุนกิจกรรมการแก้ไขปัญหาเสพติด

4. ยุทธศาสตร์การพัฒนาด้านศิลปวัฒนธรรม ประเพณีท้องถิ่น

- จัดสนับสนุนและส่งเสริมการจัดกิจกรรมทางวัฒนธรรม ประเพณีท้องถิ่น
- จัดสนับสนุนและส่งเสริมการจัดกิจกรรมในวันสำคัญของชาติ

5. ยุทธศาสตร์การพัฒนาด้านสิ่งแวดล้อม และการจัดการทรัพยากรธรรมชาติ

- สร้างจิตสำนึกและความตระหนักในการพัฒนาสิ่งแวดล้อม และการจัดการทรัพยากรธรรมชาติ
- ปรับปรุง ส่งเสริม สนับสนุนระบบการบริหารจัดการขยะ

6. ยุทธศาสตร์การพัฒนาด้านโครงสร้างพื้นฐาน

- พัฒนาระบบการก่อสร้าง ปรับปรุง ซ่อมแซม ถนน ทางเท้า ท่อระบายน้ำ และการสำรวจ

ออกแบบ

- พัฒนาระบบน้ำเพื่อการอุปโภค บริโภค
- พัฒนาระบบไฟฟ้า

จุดมุ่งหมาย (Goals) เพื่อการพัฒนา

จุดมุ่งหมายเพื่อการพัฒนา

1. พัฒนาเศรษฐกิจฐานราก เพิ่มศักยภาพการประกอบอาชีพและการหารายได้ของประชาชนตามแนวทางเศรษฐกิจพอเพียง
2. ส่งเสริม สนับสนุนการจัดการศึกษาเพื่อการเรียนรู้ตลอดชีวิต
3. พัฒนาคุณภาพชีวิต ด้วยการเพิ่มประสิทธิภาพการสงเคราะห์ที่จำเป็น สนับสนุนและร่วมมือกับองค์กรภาคเอกชนและภาคประชาชน ในการยกระดับการดำรงชีพของราษฎร
4. ปกป้องและคุ้มครองความปลอดภัยในชีวิตและทรัพย์สินของประชาชน
5. ประชาชนได้รับการบริการสาธารณะอย่างมีประสิทธิภาพ
6. ประชาชนมีสุขภาวะที่ดีอย่างมีส่วนร่วม
7. ประชาชนมีส่วนร่วมในการจัดการด้านสิ่งแวดล้อมเพื่อให้ตำบลเกาะนางคำเป็นเมืองน่าอยู่
8. ส่งเสริม สนับสนุนการท่องเที่ยวและการกีฬาในตำบล
9. สนับสนุน ส่งเสริมภาคประชาชนในการอนุรักษ์ สืบสาน ศาสนา ขนบธรรมเนียมประเพณี ศิลปวัฒนธรรมอย่าง ยั่งยืน
10. เพิ่มประสิทธิภาพและเพิ่มช่องทางการบริการข้อมูลข่าวสารแก่ประชาชน
11. พัฒนาองค์กรให้เป็นองค์กรที่ทันสมัยและมีประสิทธิภาพ ในการ ให้บริการ

2.3 เป้าประสงค์

ด้านเศรษฐกิจ

- ดำเนินการให้ประชาชนมีรายได้เพิ่มขึ้น
- ส่งเสริม สนับสนุนแนวเศรษฐกิจพอเพียงแก่ประชาชนและชุมชน
- เพิ่มศักยภาพการผลิตข้าว ปศุสัตว์ และพืชผลทางการเกษตรที่มีคุณภาพ

ด้านสังคม

- ยกระดับคุณภาพการศึกษาของประชาชนทุกระดับอย่างทั่วถึง รวมทั้งปลูกฝังและส่งเสริมให้ประชาชนมีคุณธรรม จริยธรรม อันดีงาม
- สืบสานและอนุรักษ์ ศิลปวัฒนธรรม ประเพณีและภูมิปัญญาท้องถิ่น
- พัฒนาคุณภาพชีวิตเด็ก สตรี ผู้สูงอายุ คนพิการ และผู้ด้อยโอกาสให้มีความเป็นอยู่ที่ดีขึ้น
- ดำเนินการให้ประชาชนมีสุขภาพดีถ้วนหน้า
- ดำเนินการเพื่อความปลอดภัยในชีวิตและทรัพย์สินของประชาชน รวมทั้งป้องกันและแก้ปัญหายาเสพติด
- ดำเนินการเพื่อให้ประชาชนมีสาธารณูปโภคพื้นฐานอย่างทั่วถึงและมีความสะดวกในการคมนาคม
- ดำเนินการเพื่อให้ประชาชนมีโอกาสได้เล่นกีฬา นันทนาการอย่างมีคุณภาพและเพียงพอ

ด้านสิ่งแวดล้อม

- จัดการด้านทรัพยากรธรรมชาติ สิ่งแวดล้อม และมลภาวะเพื่อการพัฒนาที่ยั่งยืน

ด้านองค์การ

- พัฒนาประสิทธิภาพการบริหาร การจัดการที่ต่อเนื่อง
- การมีส่วนร่วมของประชาชนในการพัฒนาท้องถิ่น

2.4 ตัวชี้วัด

- 1) ร้อยละของครัวเรือนที่มีรายได้เพิ่มขึ้น
- 2) จำนวนอาชญากรรม ยาเสพติดและอุบัติเหตุลดลง
- 3) จำนวนประชาชนได้รับการส่งเสริมคุณภาพชีวิตที่ดี ได้รับการส่งเสริมสนับสนุนสวัสดิการและสังคมสงเคราะห์ให้มีคุณภาพชีวิตดีขึ้น
- 4) จำนวนเด็ก เยาวชน และประชาชนได้รับการส่งเสริมการศึกษา และกีฬา วัฒนธรรมและประเพณีได้รับการอนุรักษ์ให้คงอยู่คู่ท้องถิ่น
- 5) จำนวนถนนที่ได้มาตรฐาน ประชาชนสัญจรสะดวกขึ้น
- 6) จำนวนครัวเรือนมีไฟฟ้าใช้อย่างทั่วถึง
- 7) ร้อยละของครัวเรือนที่มีน้ำสะอาดใช้
- 8) จำนวนพื้นที่ที่ได้รับการอนุรักษ์ทรัพยากรธรรมชาติและสิ่งแวดล้อมในตำบลเพิ่มขึ้น
- 9) จำนวนประชาชนมีส่วนร่วมในการบริหารงาน
- 10) ร้อยละความพึงพอใจของประชาชนในการดำเนินการพัฒนาท้องถิ่น

2.5 ค่าเป้าหมาย

- 1) เพื่อให้ประชาชน มีอาชีพ มีรายได้และมีความมั่นคงในอาชีพ และมีความปลอดภัยในชีวิตและทรัพย์สิน
- 2) เพื่อให้ประชาชนมีคุณภาพชีวิตที่ดี มีสุขภาพดี มีแหล่งเรียนรู้ มีภูมิคุ้มกัน รู้เท่าทันโลก
- 3) เพื่อให้ประชาชนได้รับบริการสาธารณสุขปโภค สาธารณูปการอย่างทั่วถึง
- 4) เพื่อให้ชุมชนมีทรัพยากรธรรมชาติและสิ่งแวดล้อมที่สมดุลและยั่งยืน
- 5) เพื่อให้ประชาชนได้รับบริการด้วยความเป็นธรรม โปร่งใส มีส่วนร่วมในการพัฒนาท้องถิ่น

2.6 กลยุทธ์

1. ส่งเสริมและพัฒนาอาชีพตามแนวทางเศรษฐกิจพอเพียง
2. ส่งเสริมประสิทธิภาพการป้องกันและบรรเทาสาธารณภัย และปลอดภัยในชีวิตและทรัพย์สิน
3. ส่งเสริมสุขภาพของประชาชนและสนับสนุนสวัสดิการอย่างทั่วถึง
4. ส่งเสริมการศึกษา กีฬา และอนุรักษ์ประเพณี วัฒนธรรม ภูมิปัญญาท้องถิ่นให้คงอยู่สืบไป
5. สนับสนุนการพัฒนาโครงสร้างพื้นฐาน สาธารณูปโภคและสาธารณูปการอย่างทั่วถึง
6. ส่งเสริมการพัฒนาการบริหารจัดการทรัพยากรธรรมชาติและสิ่งแวดล้อม
7. ส่งเสริมการพัฒนาการเมืองและการบริหารจัดการ

2.7 จุดยืนทางยุทธศาสตร์ (Positioning)

การกำหนดจุดยืนทางด้านยุทธศาสตร์ขององค์กรปกครองส่วนท้องถิ่น (Positioning) คือการหาจุดแข็งขององค์กรและท้องถิ่น โดยใช้จุดแข็งนั้นเป็นตัวนำสู่ความสำเร็จ หากองค์กรมีจุดยืนชัดเจนมากเท่าไรจะส่งผลให้บุคลากรขององค์กรสามารถเข้าใจตรงกันในการดำเนินงานเพื่อไปสู่เป้าหมายและความสำเร็จขององค์กรมากยิ่งขึ้น

จุดยืนทางยุทธศาสตร์เทศบาลตำบลเกาะนางคำ กำหนดขึ้นจากการวิเคราะห์สภาพการณ์ที่เป็นปัจจัยเชิงนโยบาย ความต้องการของประชาชน ภารกิจที่เป็นอยู่ในปัจจุบัน และที่ควรจะเป็นในอนาคต โดยการวิเคราะห์ความสำคัญต่อภารกิจ ความเร่งด่วนของปัญหา ผลกระทบต่อประชาชน/ผู้รับบริการ ความเป็นไปได้ในทางปฏิบัติ และความเชื่อมโยงกับนโยบายในระดับต่าง ๆ ดังนั้นทิศทางการบริหารจัดการจึงเป็นการใช้จุดแข็งและศักยภาพที่มีอยู่ให้เป็นประโยชน์ต่อการพัฒนาเทศบาลตำบล เพื่อสร้างความเข้มแข็งอย่างยั่งยืน โดยให้ความสำคัญกับการพัฒนาโครงสร้างพื้นฐานและระบบสาธารณูปโภค การพัฒนาด้านการศึกษา การพัฒนาคน สังคมเศรษฐกิจภายในชุมชนให้มีคุณภาพ ใช้ทรัพยากรที่มีอยู่ภายในชุมชนอย่างคุ้มค่าและเกิดประโยชน์สูงสุด นอกจากนี้ จำเป็นต้องมีการบริหารจัดการองค์กร เพื่อสร้างความเป็นธรรมในสังคมให้ความสำคัญกับการพัฒนาการบริหารราชการ เพื่อให้เกิดประโยชน์สูงสุดแก่ประชาชนและเป็นไปตามหลักการบริหารกิจการบ้านเมืองที่ดี รวมทั้งการส่งเสริมการมีส่วนร่วมของประชาชนในการตรวจสอบการบริหารงานขององค์กร

จุดยืน

1. นโยบายการบริหารงานทั่วไป

- 1.1 นำหลักบริหารงานมาปฏิบัติ เพื่อความเจริญรุ่งเรืองของเทศบาล และเพื่อให้เป็นไปตามความต้องการของประชาชนในท้องถิ่น
- 1.2 ใช้หลักความศรัทธา และความร่วมมือร่วมใจในการพัฒนาท้องถิ่นและมีส่วนร่วมในการทำงานของเทศบาล
- 1.3 ให้มีมาตรการป้องกันและปราบปรามการทุจริตการประพฤติมิชอบอย่างจริงจังและบังเกิดผลอย่างแท้จริง
- 1.4 เพิ่มประสิทธิภาพในการบริการประชาชน กระจายอำนาจในการตัดสินใจ
- 1.5 จัดทำแผนพัฒนาเทศบาล ที่เสริมสร้างระบบคุณธรรม จริยธรรม ส่งเสริมบทบาทภาคเอกชน เสริมสร้างท้องถิ่นให้เกิดความเข้มแข็ง ประชาชนมีความสุขบนพื้นฐานเศรษฐกิจพอเพียง
- 1.6 พนักงานและเจ้าหน้าที่ของเทศบาล ต้องพัฒนาความรู้ ความสามารถ มีการเสียสละในการบริการของประชาชนด้วยความซื่อสัตย์ สุจริต เป็นที่ตั้ง
- 1.7 ส่งเสริมและสนับสนุนในความปลอดภัยต่อชีวิตและทรัพย์สินของประชาชน โดยเฉพาะการป้องกันระงับอัคคีภัย

2. การบริหารด้านการเมือง

เป็นการบริหารเพื่อสร้างจิตสำนึก มีคุณธรรม เสริมสร้างความเข้มแข็งในท้องถิ่นตามหลักธรรมาภิบาล ดังนี้

- 2.1 เคารพเทิดทูน การปกครองระบอบประชาธิปไตย โดยมีพระมหากษัตริย์ทรงเป็นประมุข
- 2.2 บริหารงานด้วยความสุจริต โปร่งใส เพื่อประโยชน์สูงสุดของประชาชนในเทศบาลตำบลเกาะนางคำ
- 2.3 เสริมสร้างธรรมาภิบาลให้เข้มแข็ง โดยส่งเสริมการมีส่วนร่วมของประชาชน

3. ด้านเศรษฐกิจ

เพื่อพัฒนาด้านเศรษฐกิจของตำบลเกาะนางคำ โดยจะพัฒนาระบบเศรษฐกิจตามหลักปรัชญาเศรษฐกิจพอเพียง ส่งเสริมการประกอบอาชีพ เพื่อเพิ่มรายได้แก่ประชาชน ดังนี้

- 3.1 เพิ่มรายได้ให้กับประชาชน โดยฝึกอบรม ส่งเสริมอาชีพ เพื่อความเข้มแข็งของท้องถิ่น
- 3.2 ส่งเสริมและจัดพื้นที่เพื่อค้าขายและผลิตผลทางการเกษตร สินค้าพื้นเมือง และสินค้า OTOP

4. ด้านสังคม

ส่งเสริมสุขภาพของประชาชน จัดระเบียบสังคม ส่งเสริมการศึกษา การกีฬา ประเพณีและวัฒนธรรม ส่งเสริมสวัสดิการผู้สูงอายุ ผู้พิการ ผู้ด้อยโอกาส ป้องกันและแก้ปัญหาสุขภาพจิต และ โรคติดต่อ ดังนี้

- 4.1 ส่งเสริมสุขภาพของประชาชน การป้องกันและแก้ปัญหาสุขภาพจิต การป้องกัน โรคติดต่อร้ายแรง สนับสนุนการออกกำลังกายเพื่อสร้างความเข้มแข็งของสังคม
- 4.2 สนับสนุนการพัฒนาการศึกษา การกีฬา ให้มีคุณภาพ ทั้งด้านวิชาการ อาคารสถานที่ระบบสารสนเทศ สื่อการเรียนการสอน และเทคโนโลยีที่ทันสมัย
- 4.3 สนับสนุนส่งเสริมศิลปวัฒนธรรมขนบธรรมเนียม ประเพณีท้องถิ่น
- 4.4 ส่งเสริมสวัสดิการและนันทนาการ โดยเอาใจใส่ให้การสงเคราะห์แก่เด็ก เยาวชน ประชาชนที่ด้อยโอกาส ผู้สูงอายุ
- 4.5 ส่งเสริมพัฒนาแหล่งที่อยู่อาศัยในชุมชนในเขตตำบลเกาะนางคำ

5. ด้านสิ่งแวดล้อม

พัฒนาตำบลเกาะนางคำให้มีสภาพแวดล้อมสวยงาม สะอาด ปรับปรุงภูมิทัศน์ ส่งเสริมและสร้างจิตสำนึกให้มีการอนุรักษ์ทรัพยากรธรรมชาติ และสิ่งแวดล้อม เพื่อการพัฒนาอย่างยั่งยืน ดังนี้

- 5.1 ปรับปรุงภูมิทัศน์ในเขตเทศบาลให้สวยงาม สะอาดและปลอดภัย
- 5.2 พัฒนาระบบบริหารจัดการ การกำจัดขยะมูลฝอยและสิ่งปฏิกูล
- 5.3 รณรงค์สร้างจิตสำนึกและตระหนักถึงความสำคัญในการอนุรักษ์ทรัพยากรธรรมชาติและสิ่งแวดล้อม

6. ด้านโครงสร้างพื้นฐาน

ในการบริหารจะยึดหลักความคุ้มค่าของส่วนรวม โดยการสร้างและปรับปรุงโครงสร้างพื้นฐานทุกชนิด เพื่อความเจริญเติบโตทางเศรษฐกิจ ตลอดจนจะพัฒนาเมืองให้เป็นเมืองน่าอยู่ โดยจะอำนวยความสะดวกในด้านสาธารณูปโภค และสาธารณูปการอย่างมีคุณภาพ มีมาตรฐาน ดังนี้

- 6.1 ดำเนินการก่อสร้างและปรับปรุงซ่อมแซมถนนให้ได้มาตรฐาน เพื่อความสะดวกและปลอดภัยในการสัญจรของประชาชน
- 6.2 ปรับปรุงและติดตั้งไฟฟ้าสาธารณะตามถนน
- 6.3 ดำเนินการก่อสร้าง ปรับปรุงฝัวจากร ให้อยู่ในสภาพดี เพื่อเสริมระบบการจราจรในเขตเทศบาลตำบลเกาะนางคำ

2.8 ความเชื่อมโยงแผนยุทธศาสตร์การพัฒนาขององค์กรปกครองส่วนท้องถิ่นในเขตจังหวัดพัทลุง (พ.ศ.2566 -2570)

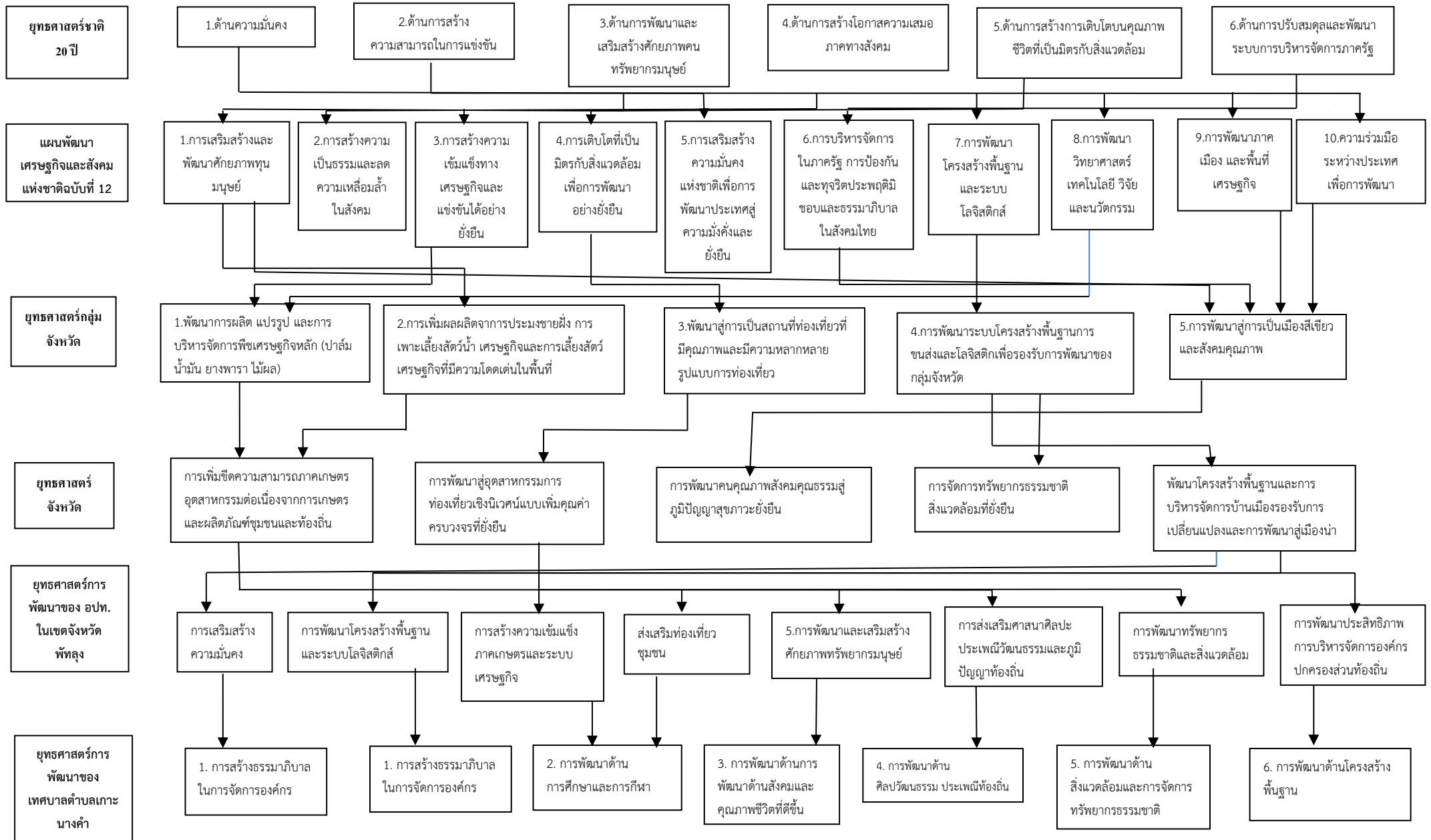

แผนผังยุทธศาสตร์การพัฒนาขององค์กรปกครองส่วนท้องถิ่นในเขตจังหวัดพัทลุง (พ.ศ.2566 - 2570)

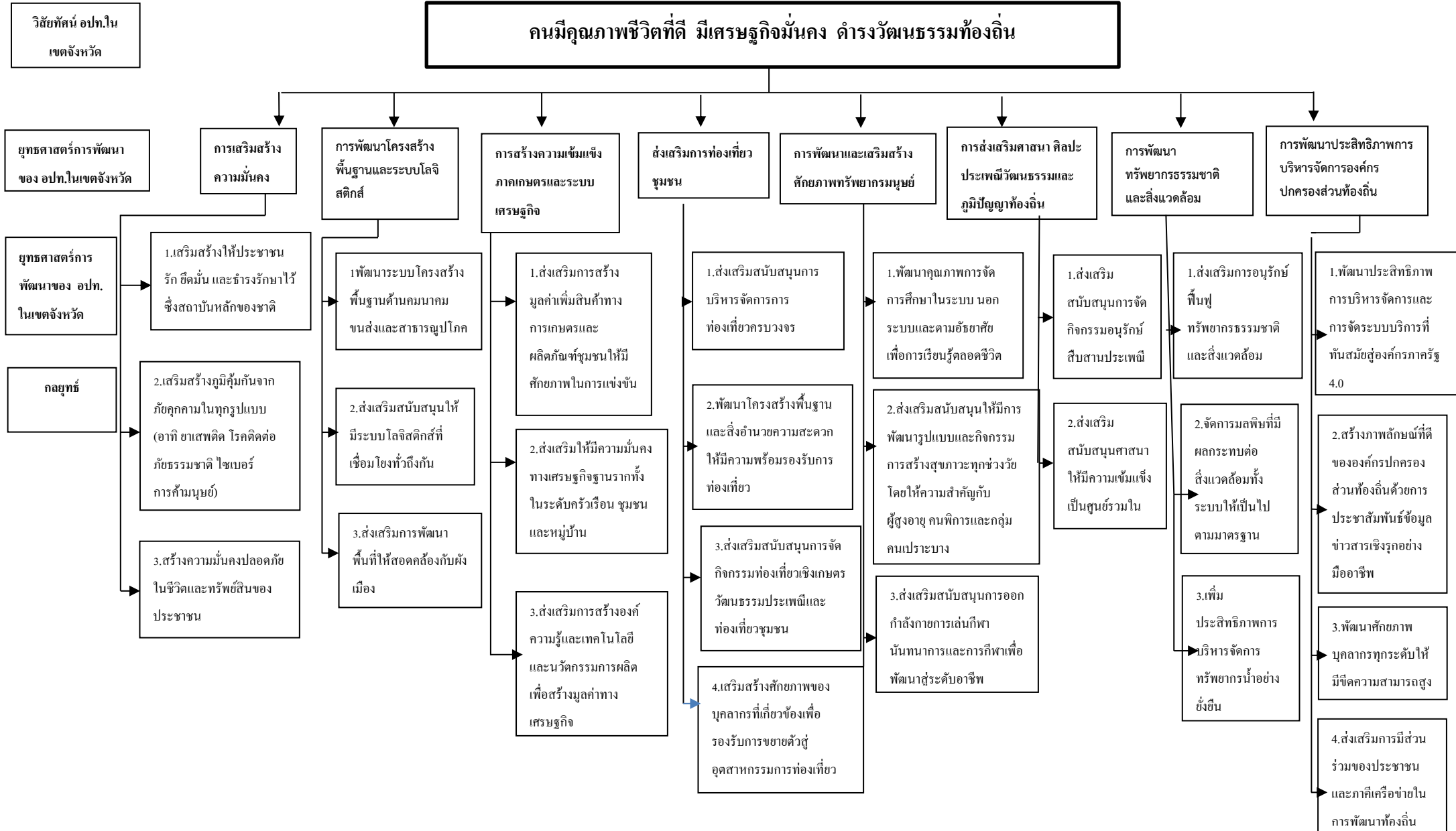

วิสัยทัศน์ อปท.ในเขตจังหวัด

ยุทธศาสตร์การพัฒนาของ อปท.ในเขตจังหวัด

ยุทธศาสตร์การพัฒนาของ อปท.ในเขตจังหวัด

กลยุทธ์

คนมีคุณภาพชีวิตที่ดี มีเศรษฐกิจมั่นคง ดำรงวัฒนธรรมท้องถิ่น

การเสริมสร้างความมั่นคง

การพัฒนาโครงสร้างพื้นฐานและระบบโลจิสติกส์

การสร้างความเข้มแข็งภาคเกษตรและระบบเศรษฐกิจ

ส่งเสริมการท่องเที่ยวชุมชน

การพัฒนาและเสริมสร้างศักยภาพทรัพยากรมนุษย์

การส่งเสริมศาสนา ศิลปะ ประเพณีวัฒนธรรมและภูมิปัญญาท้องถิ่น

การพัฒนาทรัพยากรธรรมชาติและสิ่งแวดล้อม

การพัฒนาประสิทธิภาพการบริหารจัดการองค์กรปกครองส่วนท้องถิ่น

1.เสริมสร้างให้ประชาชนรัก ซื่อมั่น และธำรงรักษาไว้ซึ่งสถาบันหลักของชาติ

2.เสริมสร้างภูมิคุ้มกันจากภัยคุกคามในทุกรูปแบบ(อาทิ ยาเสพติด โรคติดต่อ ภัยธรรมชาติ ไซเบอร์ การข้ามนุษย์)

3.สร้างความมั่นคงปลอดภัยในชีวิตและทรัพย์สินของประชาชน

1.พัฒนาระบบโครงสร้างพื้นฐานด้านคมนาคมขนส่งและสาธารณูปโภค

2.ส่งเสริมสนับสนุนให้มีระบบโลจิสติกส์ที่เชื่อมโยงทั่วถึงกัน

3.ส่งเสริมการพัฒนาพื้นที่ให้สอดคล้องกับผังเมือง

1.ส่งเสริมการสร้างมูลค่าเพิ่มสินค้าทางการเกษตรและผลิตภัณฑ์ชุมชนให้มีศักยภาพในการแข่งขัน

2.ส่งเสริมให้มีความมั่นคงทางเศรษฐกิจฐานรากทั้งในระดับครัวเรือน ชุมชน และหมู่บ้าน

3.ส่งเสริมการสร้างองค์ความรู้และเทคโนโลยีและนวัตกรรมการผลิตเพื่อสร้างมูลค่าทางเศรษฐกิจ

1.ส่งเสริมสนับสนุนการบริหารจัดการการท่องเที่ยวครบวงจร

2.พัฒนาโครงสร้างพื้นฐานและสิ่งอำนวยความสะดวกให้มีความพร้อมรองรับการท่องเที่ยว

3.ส่งเสริมสนับสนุนการจัดกิจกรรมท่องเที่ยวเชิงเกษตรวัฒนธรรมประเพณีและท่องเที่ยวชุมชน

4.เสริมสร้างศักยภาพของบุคลากรที่เกี่ยวข้องเพื่อรองรับการขยายตัวของอุตสาหกรรมการท่องเที่ยว

1.พัฒนาคุณภาพการจัดการศึกษาในระบบ นอก ระบบและตามอัธยาศัย เพื่อการเรียนรู้ตลอดชีวิต

2.ส่งเสริมสนับสนุนให้มีการพัฒนารูปแบบและกิจกรรมการสร้างสุขภาวะทุกช่วงวัย โดยให้ความสำคัญกับผู้สูงอายุ คนพิการและกลุ่มคนเปราะบาง

3.ส่งเสริมสนับสนุนการออกกำลังกายการเล่นกีฬานันทนาการและการกีฬาเพื่อพัฒนาสู่ระดับอาชีพ

1.ส่งเสริมสนับสนุนการจัดกิจกรรมอนุรักษ์สืบสานประเพณี

2.ส่งเสริมสนับสนุนศาสนาให้มีความเข้มแข็งเป็นศูนย์กลางร่วมใจ

1.ส่งเสริมการอนุรักษ์ฟื้นฟูทรัพยากรธรรมชาติและสิ่งแวดล้อมและสิ่งแวดล้อม

2.จัดการมลพิษที่มีผลกระทบต่อสิ่งแวดล้อมทั้งระบบให้เป็นไปตามมาตรฐาน

3.เพิ่มประสิทธิภาพการบริหารจัดการทรัพยากรน้ำอย่างยั่งยืน

1.พัฒนาประสิทธิภาพการบริหารจัดการและยกระดับบริการที่ทันสมัยสู่องค์กรภาครัฐ 4.0

2.สร้างภาพลักษณ์ที่ดีขององค์กรปกครองส่วนท้องถิ่นด้วยการประชาสัมพันธ์ข้อมูลข่าวสารเชิงรุกอย่างมืออาชีพ

3.พัฒนาศักยภาพบุคลากรทุกระดับให้มีความสามารถสูง

4.ส่งเสริมการมีส่วนร่วมของประชาชนและภาคีเครือข่ายในการพัฒนาท้องถิ่น

3.4 แผนผังยุทธศาสตร์ (Strategic map)

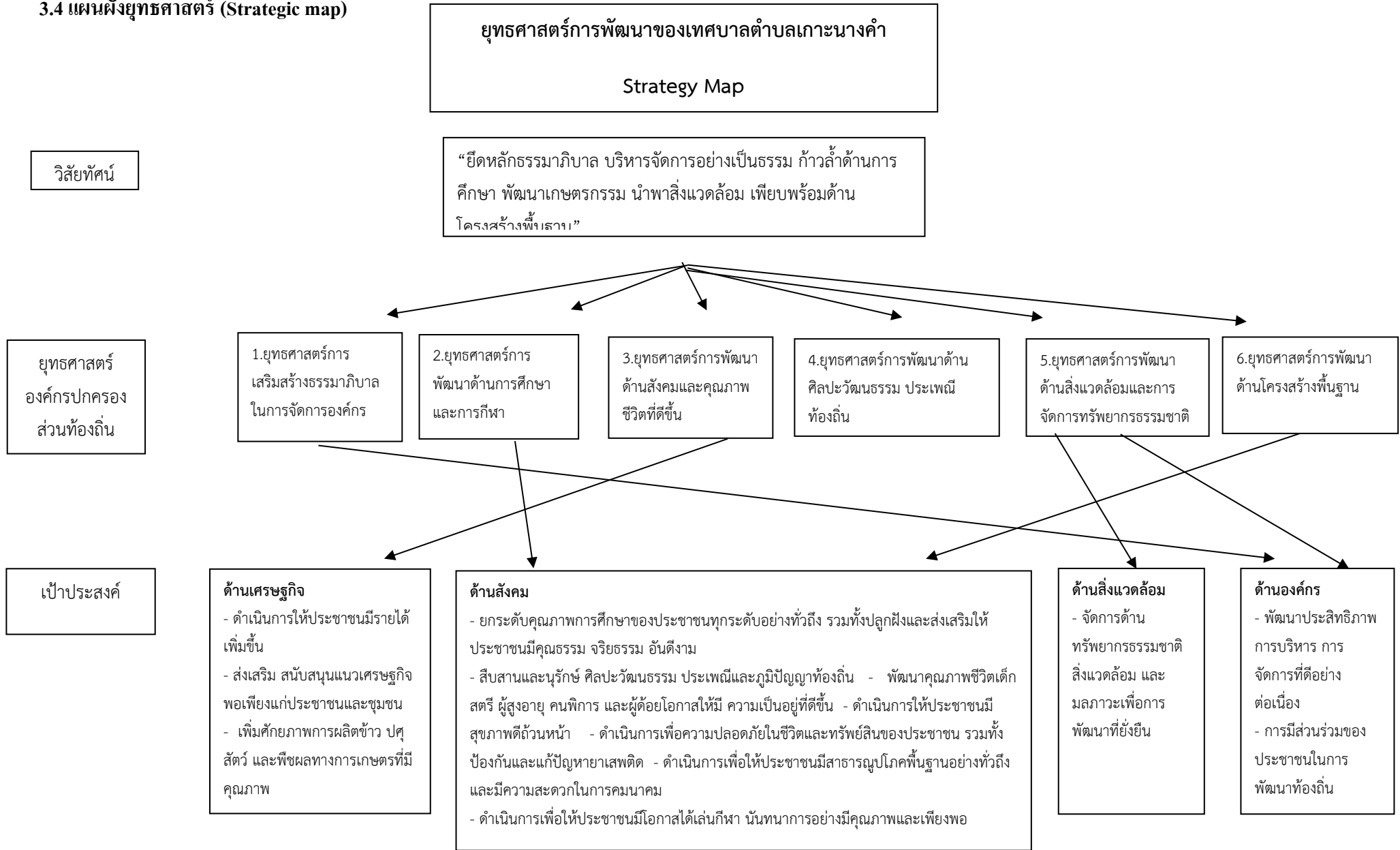

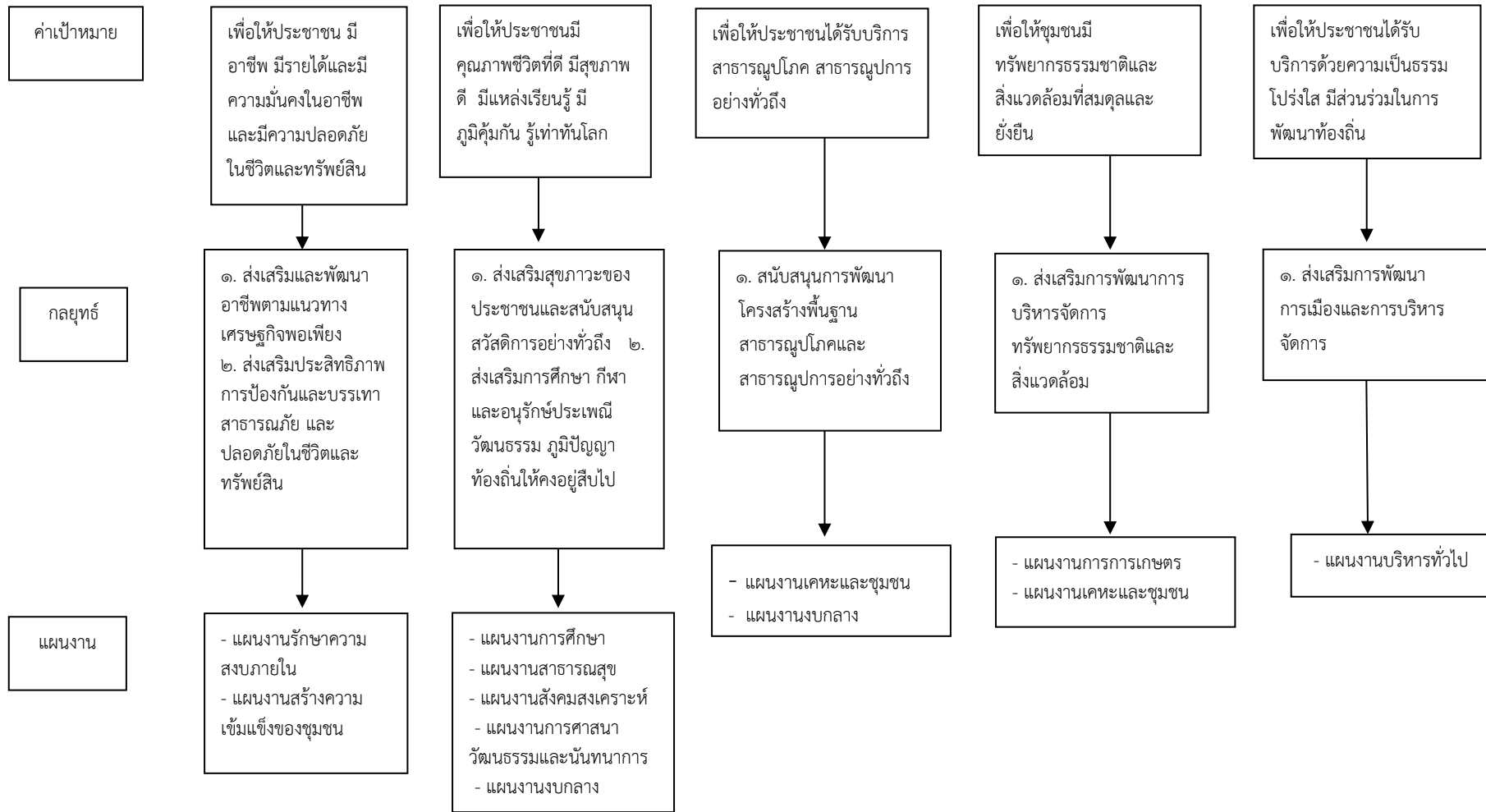

รายละเอียดยุทธศาสตร์

ความเชื่อมโยง กับยุทธศาสตร์ จังหวัด	ยุทธศาสตร์ อปท. ในเขต จังหวัด	ยุทธศาสตร์ อปท.	เป้าประสงค์	ตัวชี้วัด ผลผลิต/โครงการ	ค่าเป้าหมาย					ความก้าวหน้า น้ำของ เป้าหมาย	กลยุทธ์	ผลผลิต/โครงการ	หน่วยงาน รับผิดชอบ หลัก	หน่วย สนับสนุน
					2566	2567	2568	2569	2570					
ยุทธศาสตร์ที่ 1 เสริมสร้างความ มั่นคงและการ บริหารกิจการ บ้านเมืองที่ดี	ยุทธศาสตร์ที่ 1 การสร้างความ เข้มแข็งและการ บริหารจัดการ ที่ดี	ยุทธศาสตร์ที่ 1 การพัฒนาด้าน การพัฒนาเมือง และการบริหาร จัดการที่ดี	- พัฒนาประสิทธิภาพ การบริหาร การ จัดการที่ดีอย่าง ต่อเนื่อง - การมีส่วนร่วมของ ประชาชนในการ พัฒนาท้องถิ่น	- จำนวนประชาชน มีส่วนร่วมในการ บริหารงาน - ร้อยละความพึง พอใจของ ประชาชนในการ ดำเนินการพัฒนา ท้องถิ่น	8	8	8	8	8	จำนวน 8 กิจกรรม/ปี	สนับสนุน การพัฒนา การเมือง และการ บริหาร จัดการ	- โครงการ สนับสนุนการการ จัดการเลือกตั้ง - โครงการเทศบาล เคลื่อนที่พบ ประชาชน - โครงการ สนับสนุนการ จัดทำ ปรับปรุง แผนชุมชนและ แผนพัฒนาตำบล - โครงการ ประชาสัมพันธ์ การจัดเก็บรายได้ และพัฒนาการ จัดเก็บรายได้ - โครงการจัดทำ แผนที่ภาษี - โครงการจัดทำ วารสารเทศบาล ฯลฯ	สำนักปลัด	กองคลัง

ความเชื่อมโยง กับยุทธศาสตร์ จังหวัด	ยุทธศาสตร์ อปท. ในเขต จังหวัด	ยุทธศาสตร์ อปท.	เป้าประสงค์	ตัวชี้วัด ผลผลิต/โครงการ	ค่าเป้าหมาย					ความก้าวหน้า เป้าหมาย	กลยุทธ์	ผลผลิต/ โครงการ	หน่วยงาน รับผิดชอบ หลัก	หน่วย สนับสนุน
					2566	2567	2568	2569	2570					
ยุทธศาสตร์ที่ 1 การเพิ่มขีด ความสามารถ ภาคเกษตร อุตสาหกรรม ต่อเนื่องจาก การเกษตร และ ผลิตภัณฑ์ชุมชน และท้องถิ่น	ยุทธศาสตร์ที่ 1 การเพิ่มขีด ความสามารถ ภาคเกษตร อุตสาหกรรม ต่อเนื่องจาก การเกษตร และ ผลิตภัณฑ์ ชุมชนและ ท้องถิ่น	ยุทธศาสตร์ที่ 1 ประชาชนอยู่ดี มีสุข	- ดำเนินการให้ ประชาชนมีรายได้ เพิ่มขึ้น - ส่งเสริม สนับสนุน แนวเศรษฐกิจ พอเพียงแก่ประชาชน และชุมชน - เพิ่มศักยภาพการ ผลิตข้าว ปศุสัตว์ และ พืชผลทางการเกษตร ที่มีคุณภาพ	ประชาชนมีรายได้ เพิ่มขึ้นจากการได้รับ การส่งเสริมและ ฝึกอบรมด้านอาชีพ และขยายผล ตาม แนวคิดเศรษฐกิจ พอเพียง ร้อยละของครัวเรือน ที่มีรายได้เพิ่มขึ้น	3	3	3	3	5	จำนวน 3 กิจกรรม/ปี	ส่งเสริมและ พัฒนาอาชีพ ตามแนวทาง เศรษฐกิจ พอเพียง	- อบรมให้ ความรู้แก่ ประชาชน เกี่ยวกับแนวทาง เศรษฐกิจ พอเพียง - โครงการการ ทำไร่นาสวน ผสมตามหลัก เศรษฐกิจ พอเพียงตาม แนวพระราชดำริ - ฝึกอบรม และ ส่งเสริมอาชีพ ให้แก่กลุ่ม เกษตรกรและ กลุ่มผู้สนใจและ ผู้ว่างงาน - ส่งเสริมอาชีพ การทำนาปลูก ข้าวสัจหทัย ฯลฯ	สำนักปลัดฯ	กองคลัง

ความเชื่อมโยง กับยุทธศาสตร์ จังหวัด	ยุทธศาสตร์ อปท. ในเขต จังหวัด	ยุทธศาสตร์ อปท.	เป้าประสงค์	ตัวชี้วัด ผลผลิต/โครงการ	ค่าเป้าหมาย					ความก้าวหน้า ของ เป้าหมาย	กลยุทธ์	ผลผลิต/โครงการ	หน่วยงาน รับผิดชอบ หลัก	หน่วย สนับสนุน
					2566	2567	2568	2569	2570					
ยุทธศาสตร์ที่ 3 การพัฒนาคน และสังคมให้มี คุณภาพ	ยุทธศาสตร์ที่ 3 การพัฒนาคน และสังคมให้มี คุณภาพ	ยุทธศาสตร์ที่ 2 การพัฒนาคน และสังคมที่มี คุณภาพ	- ดำเนินการให้ ประชาชนมีสุขภาพ ดีถ้วนหน้า - พัฒนาคุณภาพ ชีวิตเด็ก สตรี ผู้สูงอายุ คนพิการ และผู้ด้อยโอกาส ให้มี ความเป็นอยู่ที่ ดีขึ้น	- จำนวนประชาชน ได้รับการส่งเสริม คุณภาพชีวิตที่ดี ได้รับการส่งเสริม สนับสนุน สวัสดิการและ สังคมสงเคราะห์ ให้มีคุณภาพชีวิต ดีขึ้น	15	17	17	17	17	จำนวน 10 กิจกรรม/ปี	ส่งเสริมสุข ภาวะของ ประชาชน และ สนับสนุน สวัสดิการ อย่างทั่วถึง	- กำจัดลูกน้ำ ยุงลาย - ฉีดวัคซีนป้องกัน พิษสุนัขบ้า - สมทบกองทุน หลักประกัน สุขภาพแห่งชาติ - โครงการ สงเคราะห์เบี้ย ยังชีพผู้สูงอายุ ผู้พิการ ผู้ป่วยเอดส์ - โครงการพัฒนา คุณภาพชีวิต ผู้สูงอายุ ผู้พิการและ ผู้ด้อยโอกาส - โครงการจัดทำ สิ่งอำนวยความสะดวก สะดวกผู้พิการ ฯลฯ	สำนักปลัดฯ	กองคลัง

ความเชื่อมโยง กับยุทธศาสตร์ จังหวัด	ยุทธศาสตร์ อปท. ในเขต จังหวัด	ยุทธศาสตร์ อปท.	เป้าประสงค์	ตัวชี้วัด ผลผลิต/โครงการ	ค่าเป้าหมาย					ความก้าวหน้า ของ เป้าหมาย	กลยุทธ์	ผลผลิต/โครงการ	หน่วยงาน รับผิดชอบ หลัก	หน่วย สนับสนุน
					2566	2567	2568	2569	2570					
ยุทธศาสตร์ที่ 3 การพัฒนาคน และสังคมให้มี คุณภาพ	ยุทธศาสตร์ที่ 3 การพัฒนาคน และสังคมให้มี คุณภาพ	ยุทธศาสตร์ที่ 2 การพัฒนาคน และสังคมที่มี คุณภาพ	- ยกระดับคุณภาพ การศึกษาของ ประชาชนทุกระดับ อย่างทั่วถึง รวมทั้ง ปลูกฝังและส่งเสริม ให้ประชาชนมี คุณธรรม จริยธรรม อันดีงาม - สืบสานและอนุรักษ์ ศิลปวัฒนธรรม ประเพณีและภูมิ ปัญญาท้องถิ่น - ดำเนินการเพื่อให้ ประชาชนมีโอกาส ได้เล่นกีฬา นันทนาการอย่างมี คุณภาพและเพียงพอ	- จำนวนเด็ก เยาวชน และ ประชาชนได้รับการ ส่งเสริมการศึกษา และกีฬา วัฒนธรรม และประเพณีได้รับ การอนุรักษ์ให้คง อยู่คู่ท้องถิ่น	12	15	15	15	15	จำนวน 12 กิจกรรม/ปี	ส่งเสริม การศึกษา กีฬาและ อนุรักษ์ ประเพณี วัฒนธรรม ภูมิปัญญา ท้องถิ่นให้ คงอยู่ สืบไป	- อุดหนุน โรงเรียน บ้านเกาะนางคำ เหนือ ,บ้านเกาะ นางคำ ตาม โครงการเข้าค่าย อบรมคุณธรรม จริยธรรมนักเรียน - จัดงานประเพณี ลากพระประจำปี - รดน้ำวันผู้สูง อายุ - แห่เทียนพรรษา - วันศุกร์คู่พระ ศาสนาของศูนย์ พัฒนาเด็กเล็ก - แข่งขันกีฬา ประจำปี(กีฬาด้าน ก๊วยฮาสพัตติ) - จัดซื้ออุปกรณ์ กีฬาประจำ หมู่บ้าน - จัดส่งนักกีฬาเข้า ร่วมแข่งขันใน รายการต่าง ๆ ฯลฯ	สำนักปลัดฯ	กองคลัง

ความเชื่อมโยง กับยุทธศาสตร์ จังหวัด	ยุทธศาสตร์ อปท. ในเขต จังหวัด	ยุทธศาสตร์ อปท.	เป้าประสงค์	ตัวชี้วัด ผลผลิต/โครงการ	ค่าเป้าหมาย					ความก้าวหน้า ของเป้าหมาย	กลยุทธ์	ผลผลิต/ โครงการ	หน่วยงาน รับผิดชอบ หลัก	หน่วย สนับสนุน
					2566	2567	2568	2569	2570					
ยุทธศาสตร์ที่ 1 การเพิ่มขีด ความสามารถ ภาคเกษตร อุตสาหกรรม ต่อเนื่องจาก การเกษตร และ ผลิตภัณฑ์ชุมชน และท้องถิ่น	ยุทธศาสตร์ที่ 1 การเพิ่มขีด ความสามารถ ภาคเกษตร อุตสาหกรรม ต่อเนื่องจาก การเกษตร และ ผลิตภัณฑ์ ชุมชนและ ท้องถิ่น	ยุทธศาสตร์ที่ 6 การพัฒนาด้าน การการพัฒนา โครงสร้าง พื้นฐานและ สาธารณูปโภค	ดำเนินการเพื่อให้ ประชาชนมี สาธารณูปโภค พื้นฐานอย่างทั่วถึง และมีความสะดวกใน การคมนาคม	- จำนวนถนนที่ได้ มาตรฐาน ประชาชน สัญจรสะดวกขึ้น - จำนวนครัวเรือนมี ไฟฟ้าใช้อย่างทั่วถึง - ร้อยละของครัวเรือน ที่มีน้ำสะอาดใช้	10	12	12	12	12	จำนวน 72 กิจกรรมปี	สนับสนุน การพัฒนา โครงสร้าง พื้นฐาน สาธารณูปโ ภคและ สาธารณูป การอย่าง ทั่วถึง	- โครงการ ก่อสร้างถนน - โครงการ ก่อสร้างคูระบาย น้ำ - โครงการ ก่อสร้างเหมือง ส่งน้ำ - โครงการจัดหา แหล่งน้ำเพื่อ การเกษตร - โครงการขุด เจาะบ่อบาดาล - โครงการ พัฒนาระบบ ประปาและ ปรับปรุง คุณภาพ น้ำประปา - โครงการ ปรับปรุง ซ่อมแซมไฟฟ้า สาธารณะฯลฯ	กองช่าง	กองคลัง

ความเชื่อมโยง กับยุทธศาสตร์ จังหวัด	ยุทธศาสตร์ อปท. ในเขต จังหวัด	ยุทธศาสตร์ อปท.	เป้าประสงค์	ตัวชี้วัด ผลผลิต/โครงการ	ค่าเป้าหมาย					ความก้าว หน้าของ เป้าหมาย	กลยุทธ์	ผลผลิต/ โครงการ	หน่วย งาน รับผิดชอบ หลัก	หน่วย สนับสนุน
					2566	2567	2568	2569	2570					
ยุทธศาสตร์ที่ 4 การจัดการ ทรัพยากร ธรรมชาติและ สิ่งแวดล้อมที่ ยั่งยืน	ยุทธศาสตร์ที่ 4 การบริหาร จัดการและการ อนุรักษ์ ทรัพยากร ธรรมชาติและ สิ่งแวดล้อม	ยุทธศาสตร์ที่ 4 การพัฒนา การบริหาร จัดการทรัพยากร ธรรมชาติและ สิ่งแวดล้อม	จัดการด้าน ทรัพยากรธรรมชาติ สิ่งแวดล้อม และ มลภาวะเพื่อการ พัฒนาที่ยั่งยืน	จำนวนพื้นที่ที่ได้รับ การอนุรักษ์ ทรัพยากร ธรรมชาติและ สิ่งแวดล้อมในตำบล เพิ่มขึ้น	3	3	3	3	3	จำนวน 3 กิจกรรม/ ปี	ส่งเสริมการ พัฒนาการ บริหารจัดการ ทรัพยากร ธรรมชาติและ สิ่งแวดล้อม	- โครงการ อบรมผลิตปุ๋ย หมัก/ปุ๋ยชีวภาพ จากขยะ - โครงการ ประกวด หมู่บ้านสะอาด สิ่งแวดล้อมดี - โครงการ ปล่อยปลาน้ำจืด ในวันสำคัญ - โครงการคลอง สะอาด ปราศจากขยะ มูลฝอยและสิ่ง ปฏิกูล - โครงการปลูก หญ้าแฝก - โครงการ ปล่อยปลาน้ำจืด ในวันสำคัญ ฯลฯ	สำนักปลัด ฯ กองช่าง	กองคลัง

ความเชื่อมโยง กับยุทธศาสตร์ จังหวัด	ยุทธศาสตร์ อปท. ในเขต จังหวัด	ยุทธศาสตร์ อปท.	เป้าประสงค์	ตัวชี้วัด ผลผลิต/โครงการ	ค่าเป้าหมาย					ความก้าวหน้า ของ เป้าหมาย	กลยุทธ์	ผลผลิต/โครงการ	หน่วยงาน รับผิดชอบ หลัก	หน่วย สนับสนุน
					2566	2567	2568	2569	2570					
ยุทธศาสตร์ที่ 5 เสริมสร้างความ มั่นคงและการ บริหารกิจการ บ้านเมืองที่ดี	ยุทธศาสตร์ที่ 5 การสร้าง ความ เข้มแข็งและการ บริหารจัดการ ที่ดี	ยุทธศาสตร์ที่ 5 การพัฒนา ด้าน การพัฒนาเมือง และการบริหาร จัดการที่ดี	- พัฒนา ประสิทธิภาพการ บริหาร การจัดการ ที่ดีอย่างต่อเนื่อง - การมีส่วนร่วม ของประชาชนใน การพัฒนาท้องถิ่น	- จำนวนประชาชน มีส่วนร่วมในการ บริหารงาน - ร้อยละความพึง พอใจของ ประชาชนในการ ดำเนินการพัฒนา ท้องถิ่น	3	3	3	3	5	จำนวน 3 กิจกรรม/ปี	สนับสนุนการ พัฒนาการเมือง และการบริหาร จัดการ	- โครงการ สนับสนุนการการ จัดการเลือกตั้ง - โครงการเทศบาล เคลื่อนที่พบ ประชาชน - โครงการ สนับสนุนการ จัดทำ ปรับปรุง แผนชุมชนและ แผนพัฒนาตำบล - โครงการ ประชาสัมพันธ์ การจัดเก็บรายได้ และพัฒนาการ จัดเก็บรายได้ - โครงการจัดทำ แผนที่ภาษี - โครงการจัดทำ วารสารเทศบาล ฯลฯ	สำนักปลัด	กองคลัง

ความเชื่อมโยง กับยุทธศาสตร์ จังหวัด	ยุทธศาสตร์ อปท.ในเขต จังหวัด	ยุทธศาสตร์ อปท.	เป้าประสงค์	ตัวชี้วัด ผลผลิต/โครงการ	ค่าเป้าหมาย					ความก้าวหน้า น้ำของ เป้าหมาย	กลยุทธ์	ผลผลิต/โครงการ	หน่วยงาน รับผิดชอบ หลัก	หน่วย สนับสนุน
					2566	2567	2568	2569	2570					
ยุทธศาสตร์ที่ 6 เสริมสร้างความ มั่นคงและการ บริหารกิจการ บ้านเมืองที่ดี	ยุทธศาสตร์ที่ 5 การสร้าง ความเข้มแข็งและการ บริหารจัดการ ที่ดี	ยุทธศาสตร์ที่ 5 การพัฒนา ด้าน การพัฒนาเมือง และการบริหาร จัดการที่ดี	- พัฒนา ประสิทธิภาพ การบริหาร การ จัดการที่ดีอย่าง ต่อเนื่อง - การมีส่วนร่วม ของประชาชน ในการพัฒนา ท้องถิ่น	- จำนวนประชาชน มีส่วนร่วมในการ บริหารงาน - ร้อยละความพึง พอใจของ ประชาชนในการ ดำเนินการพัฒนา ท้องถิ่น	3	3	3	3	3	จำนวน 3 กิจกรรม/ปี	สนับสนุนการ พัฒนา การเมืองและ การบริหาร จัดการ	- โครงการสนับสนุน การการจัดการ เลือกตั้ง - โครงการเทศบาล เคลื่อนที่พบ ประชาชน - โครงการสนับสนุน การจัดทำ ปรับปรุง แผนชุมชนและ แผนพัฒนาตำบล - โครงการ ประชาสัมพันธ์การ จัดเก็บรายได้และ พัฒนาการจัดเก็บ รายได้ - โครงการจัดทำแผน ที่ภายี - โครงการจัดทำ วารสารเทศบาลฯ	สำนักปลัด	กองคลัง

3.การวิเคราะห์เพื่อการพัฒนา

3.1 การวิเคราะห์กรอบการจัดทำยุทธศาสตร์ขององค์กรปกครองส่วนท้องถิ่นการวิเคราะห์สภาวะแวดล้อม (SWOT ANALYSIS) ของเทศบาลตำบลเกาะนางคำ

จากการศึกษาสภาพทั่วไปของเทศบาลตำบลเกาะนางคำ ได้นำมากำหนดประเด็นเพื่อการวิเคราะห์ศักยภาพของการพัฒนาของเทศบาลตำบลเกาะนางคำ โดยอาศัยเทคนิค SWOT analysis การวิเคราะห์จุดแข็ง (Strength - S) จุดอ่อน (Weakness - W) อันเป็นปัจจัยภายในหรือสภาวะแวดล้อมภายในเทศบาล (Internal Factors) และการวิเคราะห์ถึงโอกาส (Opportunity - O) และภาวะคุกคามหรือข้อจำกัด (Threat - T) อันเป็นปัจจัยภายนอกหรือสภาวะแวดล้อมภายนอก (External Factors) ซึ่งรายละเอียดเป็นไปตามตารางการวิเคราะห์แยกตามยุทธศาสตร์ ดังนี้

1.ยุทธศาสตร์การเสริมสร้างธรรมาภิบาลในการจัดการองค์กร

ปัจจัยภายใน	
จุดแข็ง (Strenght)	จุดอ่อน (Weakness)
1. ประชาชนให้การสนับสนุนส่งเสริมการดำเนินงานของเทศบาล 2. การประชาสัมพันธ์ข้อมูลข่าวสารการดำเนินโครงการ/กิจกรรมของเทศบาลกระทำอย่างต่อเนื่อง ให้ประชาชนได้รับข้อมูลอย่างครอบคลุมและทั่วถึง 3. ใช้กิจกรรม 5 ส ในการพัฒนาองค์กรเพื่อสร้างภาพลักษณ์และความเชื่อถือ 4. มีการประชุมระดับผู้บริหารและมีการประชุมพนักงานเจ้าหน้าที่ทุกเดือนทำให้การทำงานร่วมกันมีประสิทธิภาพมากขึ้น 5. มีนโยบายพัฒนาศักยภาพบุคลากรให้มีความรู้ความสามารถทักษะด้วยการฝึกอบรมอย่างน้อย หลักสูตร/คน/ปี 6. การจัดแบ่งโครงสร้างการบริหารมีความชัดเจนครอบคลุมตามอำนาจหน้าที่ในทุกภารกิจ 7. มีการมอบอำนาจการบริหารงานตามลำดับชั้น 8. ผู้บริหารท้องถิ่นสามารถกำหนดนโยบายได้เองภายใต้กรอบของกฎหมาย	1. เทศบาลขาดการสนับสนุนงบประมาณในการดำเนินโครงการขนาดใหญ่ 2. ประชาชนยึดติดค่านิยมในการเป็นผู้รับประโยชน์จากรัฐ 3. ขาดทรัพยากรการบริหารที่เพียงพอ 4. การวางแผนการใช้จ่ายงบประมาณไม่รอบคอบรัดกุม ทำให้มีการโอนงบประมาณมาก 5. ความต้องการและความคาดหวังของประชาชนมีสูงแต่เทศบาลไม่สามารถตอบสนองได้หมด 6. รายได้จากการจัดเก็บเองมีน้อยเมื่อเทียบกับรายได้จากเงินอุดหนุนและรายได้ที่รัฐจัดเก็บให้ 7. ประชาชนบางส่วนขาดความรู้ความเข้าใจเกี่ยวกับ กิจกรรมของเทศบาล

ปัจจัยภายนอก	
โอกาส (Opportunity)	อุปสรรค (Threat)
<p>1. รัฐบาลได้สร้างแรงจูงใจในการพัฒนาองค์กรในรูปแบบต่างๆเช่นการให้ประโยชน์ตอบแทนอื่น การส่งเสริมการศึกษาของบุคลากร และการจัดการฝึกอบรมหลักสูตรที่เกี่ยวข้องจะช่วยพัฒนาวิธีการปฏิบัติงานให้ดียิ่งขึ้น</p> <p>2. การประเมินการตรวจสอบจากหน่วยงานกำกับดูแล ทำให้เกิดการแข่งขันกันระหว่างอปท.ทำให้องค์กร มีการพัฒนาอยู่ตลอดเวลาและทำให้ได้งบประมาณ มาพัฒนาท้องถิ่น</p>	<p>1. การประสานแผนพัฒนาท้องถิ่นในระดับจังหวัดไม่ได้รับการสนับสนุนจึงไม่เกิดผลเป็นรูปธรรม</p> <p>2. การประเมินการตรวจสอบจากหน่วยกำกับดูแลมีการปรับเปลี่ยนหลักเกณฑ์ตัวชี้วัดใหม่เป็นประจำทุกปีทำให้องค์กรปรับการปฏิบัติงานไม่ทัน</p> <p>3. กฎหมายระเบียบในบางเรื่องไม่เอื้อต่อการดำเนินงานของเทศบาล</p>

2. ยุทธศาสตร์การพัฒนาทางการศึกษาและการกีฬา

ปัจจัยภายใน	
จุดแข็ง (Strength)	จุดอ่อน (Weakness)
<ol style="list-style-type: none">1.ประชาชนให้ความสำคัญกับการศึกษาและการกีฬามากขึ้น2.เทศบาลมีการส่งเสริมด้านการ ศึกษาและกีฬาเป็นอย่างดี3.มีศูนย์พัฒนาเด็กเล็กๆ ของเทศบาล4. มีการอุดหนุนสถานศึกษาในการจัดการเรียนการสอน5. สนับสนุนการอ่านหนังสือพิมพ์ในชุมชน6.มีอินเทอร์เน็ตให้บริการสืบค้นข้อมูลข่าวสาร7.มีแผนนโยบายขยายโอกาสทางการศึกษา8. ผู้ปกครองและประชาชนในพื้นที่เห็นความสำคัญของการพัฒนาการศึกษา	<ol style="list-style-type: none">1.สถานที่และอุปกรณ์กีฬาไม่เพียงพอต่อความต้องการของประชาชนและชุมชน2.ชุมชนต้องการที่อ่านหนังสือพิมพ์ประจำหมู่บ้านและ ที่ทำการชุมชนเพื่อเป็นแหล่งเรียนรู้หมู่บ้าน/ชุมชน3. มีโรงเรียนระดับประถมศึกษาในเขตพื้นที่ที่ไม่ได้สังกัดเทศบาลทำให้การสนับสนุนพัฒนาทางการศึกษากระทำไ้ยากขึ้นเนื่องจากมีข้อจำกัดตามระเบียบหนังสือสั่งการ4.การศึกษานอกระบบยังกระทำไม่ได้ไม่เป็นรูปธรรม5.ขาดแหล่งเรียนรู้ในชุมชนและไม่มีการรวบรวมข้อมูลภูมิปัญญาท้องถิ่นไว้ชัดเจน

ปัจจัยภายนอก	
โอกาส (Opportunity)	อุปสรรค (Threat)
<p>1. ข้อกำหนดในรัฐธรรมนูญมุ่งเน้นการพัฒนา ระบบ การศึกษาไทยเพื่อพัฒนาคุณภาพของคนไทย</p> <p>2. พ.ร.บ. กำหนดแผนและขั้นตอนการกระจาย อำนาจให้องค์กรปกครองส่วนท้องถิ่นทำให้มี อำนาจหน้าที่ในการจัดการศึกษา</p> <p>3. นโยบายของรัฐบาลมีความชัดเจนในการศึกษา</p>	<p>1. กฎหมายระเบียบในบางเรื่องไม่เอื้อต่อการดำเนินงานของ เทศบาล</p> <p>2. ค่านิยมของประชาชนในตำบล มีค่านิยมส่งบุตรหลาน ออกไปเรียนในเมือง</p>

3. ยุทธศาสตร์การพัฒนาด้านสังคมและคุณภาพชีวิต

ปัจจัยภายใน	
จุดแข็ง (Strength)	จุดอ่อน (Weakness)
<ol style="list-style-type: none">1. มีโครงการ/กิจกรรมด้านสาธารณสุขที่ให้บริการและเป็นที่ยอมรับของประชาชนอย่างต่อเนื่อง สามารถควบคุมการระบาดของโรคได้2. มีชีวิตและภูมิปัญญาท้องถิ่นที่เป็นเอกลักษณ์ของตนเอง3. ประชาชนเห็นความสำคัญของการรักษาสุขภาพ4. มีการรวมกลุ่มจัดตั้งเป็นองค์กรชุมชนเพื่อจัดสวัสดิการในชุมชน5. มีโครงการ/กิจกรรมส่งเสริมความปลอดภัยในชีวิตและทรัพย์สินของประชาชน6. มีโครงการ/กิจกรรมส่งเสริมการจัดสวัสดิการในชุมชนที่ดี7. ไม่มีความขัดแย้งทางศาสนา8. ไม่มีปัญหายาเสพติดที่รุนแรง9. เทศบาลมีนโยบายและมิงบประมาณที่สามารถสนับสนุนกลุ่มอาชีพได้พอสมควร10. ประชาชนให้ความสนใจเข้าร่วมกลุ่มออมทรัพย์ในชุมชน11. ประชาชนเสนอแผนงานโครงการส่งเสริมอาชีพเพื่อเพิ่มรายได้ลดปัญหาการว่างงานในชุมชนผ่านเวทีประชาคม	<ol style="list-style-type: none">1. ประชาชนมีพฤติกรรมบริโภคที่ผิด2. ขาดแหล่งเรียนรู้ในชุมชนและไม่มีการรวบรวมข้อมูลภูมิปัญญาท้องถิ่นไว้ชัดเจน3. การดำเนินโครงการด้านสุขภาพไม่ต่อเนื่อง4. กลุ่มอาชีพไม่เข้มแข็งขาดการบริหารจัดการที่ดีการรวมกลุ่มของผู้นำทางเศรษฐกิจไม่เข้มแข็งการดำเนินโครงการ ไม่ต่อเนื่องส่งผลให้ไม่มีสินค้า OTOP ที่มีชื่อเสียง5. การค้าการลงทุนในชุมชนมีน้อย ประชาชนมีความสนใจ ลงทุนน้อย6. ไม่ได้นำแผนพัฒนาด้านส่งเสริมการเกษตรไปปฏิบัติ ทั้งที่มีประชาชนต้องการ

ปัจจัยภายนอก	
โอกาส (Opportunity)	อุปสรรค (Threat)
<p>1. นโยบายรัฐบาลในการพัฒนาด้านเศรษฐกิจมีความชัดเจนและเป็นรูปธรรมมากขึ้น</p> <p>2. ยุทธศาสตร์การพัฒนาจังหวัดพัทลุง และยุทธศาสตร์ การพัฒนา องค์กรปกครองส่วนท้องถิ่นในเขต จังหวัดพัทลุงมีแนวทางการพัฒนาด้านเศรษฐกิจ ชุมชนที่มีความสอดคล้องกัน</p> <p>3. มีการจัดตั้งกองทุนหมู่บ้านในทุกหมู่เพื่อเป็นแหล่ง เงินทุนให้กับประชาชน</p> <p>4. รัฐบาลพยายามส่งเสริมสถาบันครอบครัวและสถาบัน ทางสังคมให้มีความเข้มแข็งมากขึ้นในรูปแบบต่างๆทั้งการให้เงินอุดหนุนและการจัดตั้งกองทุนสวัสดิการสังคม</p>	<p>1. การขยายตัวของชุมชนทำให้สภาพสังคมเปลี่ยนแปลงไป ลักษณะความผูกพันและใกล้ชิดในครอบครัวหรือญาติ มีลดน้อยลง</p> <p>2. การจำหน่ายสินค้าการเกษตรผ่านพ่อค้าคนกลาง</p> <p>3. กฎหมายระเบียบข้อบังคับไม่เอื้ออำนาจการปฏิบัติงาน ของเทศบาลต่อการสนับสนุนกลุ่มอาชีพต่างๆได้ตรงตาม ความต้องการของกลุ่ม</p> <p>๔. ราคาผลผลิตทางการเกษตรไม่แน่นอน</p>

4. ยุทธศาสตร์การพัฒนาด้านศิลปวัฒนธรรม ประเพณีท้องถิ่น

ปัจจัยภายใน	
จุดแข็ง (Strength)	จุดอ่อน (Weakness)
<ol style="list-style-type: none">1. มีวัฒนธรรมประเพณีวิถีชีวิตและภูมิปัญญาท้องถิ่นที่เป็นเอกลักษณ์ของตนเอง2. ไม่มีความขัดแย้งทางศาสนา3. มีนโยบายสนับสนุน ส่งเสริมให้มีการจัดกิจกรรมเกี่ยวกับ ประเพณีและวัฒนธรรมท้องถิ่น4. มีแหล่งเรียนรู้ ภูมิปัญญาท้องถิ่นและปราชญ์ชาวบ้าน5. มีการสืบทอดศิลปะ วัฒนธรรม และประเพณีอันดีงามของท้องถิ่น6. ประชาชนมีวิถีชีวิตความเป็นอยู่ที่เรียบง่าย สงบสุข น่าอยู่ น่าอาศัย	<ol style="list-style-type: none">1. ประชาชนไม่ค่อยให้ความสนใจด้านศิลปวัฒนธรรม เอกลักษณ์ เท่าที่ควร2. งบประมาณมีจำนวนจำกัด3. ขาดการส่งเสริมให้ประชาชนในชุมชนมีคุณธรรม จริยธรรม และให้ความร่วมมือในกิจกรรมของเทศบาลมากขึ้น
ปัจจัยภายนอก	
โอกาส (Opportunity)	อุปสรรค (Threat)
<ol style="list-style-type: none">1. รัฐสนับสนุนให้ท้องถิ่นมีบทบาทในการอนุรักษ์ ฟื้นฟู เผยแพร่วัฒนธรรมประเพณีท้องถิ่นมากขึ้น2. มีกระแสการอนุรักษ์ภูมิปัญญาท้องถิ่น และมี ปราชญ์ชาวบ้านมากขึ้น	<ol style="list-style-type: none">1. ความทันสมัยและกระแสวัฒนธรรมต่างชาติทำให้ประชาชน ในท้องถิ่นลืมนรากฐานทางวัฒนธรรมที่มีอยู่ และหันไปนิยม วัฒนธรรมการบริโภคมากขึ้นวิถีชีวิตของคนเปลี่ยนแปลงไปมากขึ้น2. กฎหมายระเบียบในบางเรื่องไม่เอื้อต่อการดำเนินงานของ เทศบาล

5. ยุทธศาสตร์การพัฒนาด้านสิ่งแวดล้อม และการจัดการทรัพยากรธรรมชาติ

ปัจจัยภายใน	
จุดแข็ง (Strenght)	จุดอ่อน (Weakness)
<ol style="list-style-type: none"> 1. ประชาชนมีความตระหนักถึงความสำคัญต่อการจัดการทรัพยากร ธรรมชาติและสิ่งแวดล้อม 2. เทศบาลให้ความสำคัญต่อการจัดการทรัพยากรธรรมชาติและสิ่งแวดล้อม 3. มีการให้บริการจัดเก็บขยะในพื้นที่ 4. ประชาชนให้ความร่วมมือในการรักษาความสะอาดในชุมชน 5. มีชุมชนต้นแบบในการดูแลรักษาความสะอาดตั้งขึ้นอย่างเป็น รูปธรรม 6. มีโครงการ/กิจกรรมที่ส่งเสริมการมีส่วนร่วมของประชาชน 	<ol style="list-style-type: none"> 1. ไม่มีสถานที่กำจัดขยะมูลฝอยในชุมชน 2. ไม่มีการรณรงค์และขอความร่วมมือให้ประชาชนไม่คัดแยกขยะ 3. บุคลากรวัสดุอุปกรณ์ในการจัดเก็บขยะไม่เพียงพอ 4. ประชาชนไม่ค่อยเห็นความสำคัญของการอนุรักษ์ทรัพยากรธรรมชาติการปลูกจิตสำนึกกระทำได้อย่าง
ปัจจัยภายนอก	
โอกาส (Opportunity)	อุปสรรค (Threat)
<ol style="list-style-type: none"> 1. พ.ร.บ.ความสะอาดและความเป็นระเบียบเรียบร้อย ของบ้านเมือง พ.ศ.2535 เอื้ออำนวยต่อการดำเนินงาน ของเทศบาล 2. รัฐธรรมนูญฉบับปัจจุบันเปิด โอกาสให้องค์กรชุมชน มีส่วนร่วมในการจัดการสิ่งแวดล้อม 3. กฎหมายกำหนดให้ออปท..มีบทบาทในการจัดการ สิ่งแวดล้อมอย่างชัดเจน 	<ol style="list-style-type: none"> 1. เกิดภัยพิบัติทางธรรมชาติบ่อยครั้ง 2. รัฐบาลไม่ให้การสนับสนุนงบประมาณเกี่ยวกับการอนุรักษ์ทรัพยากรธรรมชาติและสิ่งแวดล้อม เท่าที่ควร

6. ยุทธศาสตร์การพัฒนาด้านโครงสร้างพื้นฐาน

ปัจจัยภายใน	
จุดแข็ง (Strength)	จุดอ่อน (Weakness)
1. เทศบาลมีการคมนาคมในเขตเทศบาลเพิ่มมากขึ้น 2. มีไฟฟ้าใช้ทั่วครัวเรือน 3. มีไฟฟ้าสาธารณะเกือบทุกสาย 4. มีแหล่งน้ำที่เพียงพอ 5. มีโทรศัพท์สาธารณะและคลื่น โทรคมนาคมอย่างทั่วถึง	1. การจัดการแหล่งน้ำยังไม่ดีพอและเพียงพอต่อความต้องการของชุมชนและการขยายตัวของชุมชน 2. มีไฟฟ้าสาธารณะยังไม่ครอบคลุมทุกพื้นที่ โดยเฉพาะถนนตัดใหม่ 3. ถูฝุ่นเกิดอุทกภัยทำให้เกิดความเสียหายแก่ชีวิตและทรัพย์สินของประชาชน
ปัจจัยภายนอก	
โอกาส (Opportunity)	อุปสรรค (Threat)
1. รัฐบาลให้ความสำคัญในการสนับสนุนงบประมาณด้านโครงสร้างพื้นฐาน 2. ได้รับโอนภารกิจทำให้บริการน้ำประปาให้กับการประปา ส่วนภูมิภาคทำให้ทุกครัวเรือนในเขตเทศบาลได้รับบริการ น้ำประปาที่สะอาดและพอเพียง	1. เกิดภัยพิบัติทางธรรมชาติบ่อยครั้งส่งผลให้เกิดความเสียหาย ทำให้ต้องหางบประมาณเพื่อนำมาซ่อมแซมถนนที่ได้รับการเสียหาย

3.2 การประเมินสถานการณ์สภาพแวดล้อมภายนอกที่เกี่ยวข้อง

การเปลี่ยนแปลงในประเทศที่จะส่งผลกระทบต่อเทศบาล

- รัฐธรรมนูญฉบับใหม่จะส่งผลกระทบต่อองค์กรปกครองส่วนท้องถิ่นอย่างไร
- แนวโน้มการรวบรวมองค์กรปกครองส่วนท้องถิ่นที่มีพื้นที่ในตำบลเดียวกันให้มีองค์กรเดียว
- การเพิ่มขึ้นหรือลดลงของการจัดสรรเงินงบประมาณให้ อปท.
- การเปลี่ยนรัฐบาลในการบริหารประเทศ

ส่วนที่ 3 การนำแผนพัฒนาท้องถิ่นไปสู่การปฏิบัติ

1. ยุทธศาสตร์การพัฒนาและแผนงาน

ที่	ยุทธศาสตร์	ด้าน	แผนงาน	หน่วยงาน รับผิดชอบ หลัก	หน่วยงาน สนับสนุน
1	ยุทธศาสตร์การพัฒนาด้านการเสริมสร้างธรรมาภิบาลในการจัดการองค์กร	ด้านบริหารงานทั่วไป	แผนงานบริหารงานทั่วไป	สำนักปลัด	กองคลัง
2	ยุทธศาสตร์การพัฒนาทางการศึกษาและการกีฬา	ด้านบริการชุมชนและสังคม	แผนงานการศึกษา แผนงานศาสนาวัฒนธรรมและนันทนาการ	กองการศึกษา	กองคลัง
3	ยุทธศาสตร์การพัฒนาด้านสังคมและคุณภาพชีวิต	ด้านบริการชุมชนและสังคม ด้านการดำเนินงานอื่น	แผนงานสาธารณสุข แผนงานสังคมสงเคราะห์ แผนงานสร้างความเข้มแข็งของชุมชน แผนงานรักษาความสงบภายใน แผนงานบกลาง	สำนักปลัด	กองคลัง
4	ยุทธศาสตร์การพัฒนาด้านศิลปวัฒนธรรมประเพณีท้องถิ่น	ด้านบริการชุมชนและสังคม	แผนงานการศาสนาวัฒนธรรมและนันทนาการ	กองการศึกษา สำนักปลัด	กองคลัง
5	ยุทธศาสตร์การพัฒนาด้านทรัพยากรธรรมชาติและสิ่งแวดล้อม	ด้านบริการชุมชนและสังคม	แผนงานสร้างความเข้มแข็งของชุมชน แผนงานการเกษตร แผนงานเคหะและชุมชน	สำนักปลัด กองช่าง	กองคลัง
6	ยุทธศาสตร์การพัฒนาด้านโครงสร้างพื้นฐาน	ด้านบริการชุมชนและสังคม ด้านการเศรษฐกิจ	แผนงานเคหะและชุมชน แผนงานอุตสาหกรรมและการโยธาแผนงานการพาณิชย์	กองช่าง	กองคลัง
รวม	6	8	15		

2.บัญชีโครงการพัฒนาท้องถิ่น

บัญชีสรุปโครงการพัฒนา
(แผนพัฒนาท้องถิ่น (พ.ศ.2566 - 2570)
เทศบาลตำบลเกาะนางค้ำ

ยุทธศาสตร์	ปี 2566		ปี 2567		ปี 2568		ปี 2569		ปี 2570		รวม 5 ปี	
	จำนวนโครงการ	งบประมาณ (บาท)	จำนวนโครงการ	งบประมาณ (บาท)	จำนวนโครงการ	งบประมาณ (บาท)	จำนวนโครงการ	งบประมาณ (บาท)	จำนวนโครงการ	งบประมาณ (บาท)	จำนวนโครงการ	งบประมาณ (บาท)
1) ยุทธศาสตร์การพัฒนาด้านการเสริมสร้างธรรมาภิบาลในการจัดการองค์กร 1.1 แผนงานบริหารงานทั่วไป	13	1,915,000	13	570,000	12	765,000	10	305,000	8	320,000	56	3,875,000
2) ยุทธศาสตร์การพัฒนาด้านการศึกษาและการกีฬา 2.1 แผนงานการศาสนา วัฒนธรรมและนันทนาการ 2.2 แผนงานการศึกษา	16	55,060,000	13	56,170,000	12	15,050,000	9	3,480,000	8	9,360,000	58	139,120,000
3) ยุทธศาสตร์การพัฒนาด้านสังคมและคุณภาพชีวิตที่ดีขึ้น 3.1 แผนงานสาธารณสุข 3.2 แผนงานสร้างความเข้มแข็งของชุมชน 3.3 แผนงานงบกลาง 3.4 แผนงานรักษาความสงบภายใน	12	1,430,000	5	250,000	12	720,000	10	690,000	9	1,130,000	48	4,220,000
	22	15,610,000	17	14,680,000	19	14,770,000	19	15,680,000	19	14,780,000	96	75,520,000
	5	11,411,700	5	11,572,000	5	11,642,000	5	11,693,000	19	14,780,000	97	75,520,000
	6	15,680,000	6	15,650,000	6	15,630,000	6	15,680,000	7	15,670,000	31	62,640,000
รวม	103	108,916,700	93	108,557,000	90	66,722,000	86	54,913,000	92	63,450,000	522	401,301,700

2.บัญชีโครงการพัฒนาท้องถิ่น

บัญชีสรุปโครงการพัฒนา
(แผนพัฒนาท้องถิ่น (พ.ศ.2566 - 2570)
เทศบาลตำบลเกาะนางคำ

ยุทธศาสตร์	ปี 2566		ปี 2567		ปี 2568		ปี 2569		ปี 2570		รวม 5 ปี	
	จำนวนโครงการ	งบประมาณ (บาท)	จำนวนโครงการ	งบประมาณ (บาท)	จำนวนโครงการ	งบประมาณ (บาท)	จำนวนโครงการ	งบประมาณ (บาท)	จำนวนโครงการ	งบประมาณ (บาท)	จำนวนโครงการ	งบประมาณ (บาท)
4) ยุทธศาสตร์การพัฒนาด้านศิลปวัฒนธรรม ประเพณีท้องถิ่น												
4.1 แผนงานการศาสนาวัฒนธรรมและนันทนาการ	15	1,250,000	13	820,000	15	885,000	14	1,205,000	13	800,000	70	4,960,000
5) ยุทธศาสตร์การพัฒนาด้านการทรัพยากรธรรมชาติและสิ่งแวดล้อม												
5.1 แผนงานสร้างความเข้มแข็งของชุมชน	1	100,000	-	-	3	600,000	1	210,000	1	300,000	6	1,210,000
5.2 แผนงานเกษตร	8	640,000	10	270,000	20	1,360,000	25	1,550,000	13	520,000	76	3,700,640
5.3 แผนงานทะเลและชุมชน	1	50,500	1	30,000	3	180,000	2	70,000	2	140,000	9	470,000
6) ยุทธศาสตร์ด้านโครงสร้างพื้นฐาน												
6.1 แผนงานอุตสาหกรรมและการโยธา	68	305,421,000	54	195,176,700	37	210,507,100	53	203,432,700	48	175,556,300	260	1,090,093,800
6.2 แผนงานการพาณิชย์	18	51,373,700	5	26,470,000	3	10,706,900	10	30,790,000	11	53,228,700	47	172,569,300
6.3 แผนงานทะเลและชุมชน	14	3,474,000	7	2,268,000	10	1,293,000	7	1,861,000	10	2,234,000	48	11,130,000
รวม	125	362,309,200	90	225,034,700	91	225,532,000	112	239,118,700	98	232,779,000	516	1,284,133,740
รวมทั้งสิ้น	228	471,225,900	183	333,591,700	181	292,254,000	198	294,031,700	190	296,229,000	1,038	1,685,443,740

2.บัญชีโครงการพัฒนาท้องถิ่น

รายละเอียดโครงการพัฒนา
(แผนพัฒนาท้องถิ่น (พ.ศ.2566 - 2570)
เทศบาลตำบลเกาะนางคำ

ก.ยุทธศาสตร์จังหวัดที่ 3 การพัฒนาคุณภาพ สังคมคุณธรรม สู่มืองแห่งภูมิปัญญาและสุขภาวะยั่งยืน

ข.ยุทธศาสตร์การพัฒนาขององค์กรปกครองส่วนท้องถิ่นในเขตจังหวัดพัทลุง

5.ยุทธศาสตร์การสร้างเสริมความเข้มแข็งและการบริหารจัดการที่ดี

1.ยุทธศาสตร์การพัฒนาด้านการเสริมสร้างธรรมาภิบาลในการจัดการองค์กร

1.1.แผนงานบริหารทั่วไป

ที่	โครงการ	วัตถุประสงค์	เป้าหมาย (ผลผลิตของโครงการ)	งบประมาณ					ตัวชี้วัด KPI	ผลที่คาดว่าจะ ได้รับ	หน่วย งานที่ รับผิดชอบ
				2566 (บาท)	2567 (บาท)	25678 (บาท)	2569 (บาท)	2570 (บาท)			
1.	โครงการส่งเสริมพัฒนาความรู้ทักษะแก่บุคลากรเทศบาล	เพื่อส่งเสริมความรู้และเพิ่มขีดความสามารถศักยภาพของบุคลากรและหน่วยงาน	จำนวน 60 คน	-	100,000	-	-	-	ร้อยละ95ของบุคลากรที่เข้ารับการฝึกอบรม	บุคลากรมีศักยภาพรองรับการปฏิบัติงานมากขึ้น	สำนักปลัด
2.	โครงการปรับปรุงประสิทธิภาพและประสิทธิผลการปฏิบัติราชการเพื่อกำหนดประโยชน์ตอบแทนอื่นเป็นกรณีพิเศษ	เพื่อให้บุคลากรปฏิบัติงานตามภารกิจหน้าที่ได้อย่างเหมาะสมตอบสนองความต้องการของประชาชน	จำนวน 1 ครั้ง	-	-	150,000	-	-	ร้อยละ95ของบุคลากรที่ปฏิบัติงานได้ตามภารกิจหน้าที่ได้อย่างมีประสิทธิภาพและประสิทธิผลเพิ่มขึ้น	บุคลากรปฏิบัติงานได้ภารกิจหน้าที่ได้อย่างมีประสิทธิภาพและประสิทธิผลเพิ่มขึ้น	สำนักปลัด
3.	โครงการพัฒนาระบบการให้บริการและเผยแพร่ข้อมูลข่าวสาร	เพื่อให้ได้ข้อมูลที่ถูกต้องแม่นยำ	จำนวน 1 ครั้ง	-	15,000	-	-	15,000	ร้อยละ95ของปริมาณข้อมูลที่นำไปใช้	ประชาชนได้รับข้อมูลข่าวสารมากยิ่งขึ้น	สำนักปลัด

รายละเอียดโครงการพัฒนา
(แผนพัฒนาท้องถิ่น (พ.ศ.2566 – 2570)
เทศบาลตำบลเกาะนางคำ

ก.ยุทธศาสตร์จังหวัดที่ 3 การพัฒนาคนคุณภาพ สังคมคุณธรรม ผู้เมืองแห่งภูมิปัญญาและสุขภาพที่ยั่งยืน

ข.ยุทธศาสตร์การพัฒนาขององค์กรปกครองส่วนท้องถิ่นในเขตจังหวัดพัทลุง

5.ยุทธศาสตร์การสร้างความเข้มแข็งและการบริหารจัดการที่ดี

1.ยุทธศาสตร์การพัฒนาด้านการเสริมสร้างธรรมาภิบาลในการจัดการองค์กร

1.1แผนงานบริหารทั่วไป

ที่	โครงการ	วัตถุประสงค์	เป้าหมาย (ผลผลิตของโครงการ)	งบประมาณ					ตัวชี้วัด KPI	ผลที่คาดว่าจะได้รับ	หน่วย งานที่ รับผิดชอบ
				2566 (บาท)	2567 (บาท)	2568 (บาท)	2569 (บาท)	2570 (บาท)			
4.	โครงการฝึกอบรมและ ทัศนศึกษาดูงานการ บริหารกิจการที่ดี	เพื่อเพิ่มพูนความรู้และ ประสบการณ์ในการ ปฏิบัติงาน	จำนวน 150 คน	-	-	-	50,000	-	ร้อยละ 95 ของ บุคลากรที่เข้ารับการ ฝึกอบรมและทัศน ศึกษาดูงาน	บุคลากรมีศักยภาพ รองรับการ ปฏิบัติงานมากขึ้น	สำนักปลัด
5.	โครงการปกป้องสถาบัน ของชาติ	เพื่อปลูกฝังจิตสำนึก และจงรักภักดีใน สถาบันของชาติ	ประชาชนทั่วไป	10,000	10,000	10,000	10,000	-	ร้อยละ 100 ของ ประชาชนทั่วไปมี ความจงรักภักดีต่อ สถาบันของชาติ	ไม่มีการหมิ่นเหม่ สถาบันของชาติ	สำนักปลัด
6.	โครงการจัดทำหรือปรับ ข้อมูลแผนที่ภาษีและ ทะเบียนทรัพย์สิน	เพื่อให้มีการจัดเก็บ รายได้เพิ่มขึ้น	ร้อยละ 95 ของผู้มีหน้าที่ เสียภาษี	-	-	150,000	-	150,000	ร้อยละของรายได้ที่ จัดเก็บเพิ่มขึ้น	จัดเก็บภาษีเพิ่มมาก ขึ้น	กองคลัง
7.	โครงการส่งเสริม คุณธรรมจริยธรรมและ เสริมสร้างทัศนคติที่ดีใน การทำงานของเทศบาล ตำบลเกาะนางคำ	เพื่อส่งเสริมคุณธรรม จริยธรรมในการ ปฏิบัติงาน	จำนวน 120 คน	50,000	-	-	50,000	-	ร้อยละ 95 ของ บุคลากรมีคุณธรรม จริยธรรม	บุคลากรปฏิบัติงาน อย่างมีคุณธรรม จริยธรรมมากยิ่งขึ้น	สำนักปลัด

-77-

รายละเอียดโครงการพัฒนา
(แผนพัฒนาท้องถิ่น (พ.ศ.2566–2570)
เทศบาลตำบลเกาะนางคำ

ก.ยุทธศาสตร์จังหวัดที่ 3 การพัฒนาคุณภาพ สังคมคุณธรรม ผู้เมืองแห่งภูมิปัญญาและสุขภาวะยั่งยืน

ข.ยุทธศาสตร์การพัฒนาขององค์กรปกครองส่วนท้องถิ่นในเขตจังหวัดพัทลุง

5.ยุทธศาสตร์การสร้างเสริมความเข้มแข็งและการบริหารจัดการที่ดี

1.ยุทธศาสตร์การพัฒนาด้านการเสริมสร้างธรรมาภิบาลในการจัดการองค์กร

1.1แผนงานบริหารทั่วไป

ที่	โครงการ	วัตถุประสงค์	เป้าหมาย (ผลผลิตของโครงการ)	งบประมาณ					ตัวชี้วัด KPI	ผลที่คาดว่าจะได้รับ	หน่วย งานที่ รับผิดชอบ
				2566 (บาท)	2567 (บาท)	2568 (บาท)	2569 (บาท)	2570 (บาท)			
8.	โครงการจัดทำและทบทวนแผนหมู่บ้าน/ชุมชน	เพื่อสนับสนุนการจัดทำแผนชุมชนตำบล	จำนวน 9 หมู่บ้าน	5,000	5,000	5,000	5,000	5,000	ร้อยละของประชาชนที่เข้าร่วมจัดทำแผนชุมชน	ประชาชนเข้าร่วมในการจัดทำแผน	สำนักปลัด
9.	โครงการจัดทำและเพิ่มเติมทบทวนแผนพัฒนาท้องถิ่น	เพื่อให้ประชาชนมีส่วนร่วมในการเสนอปัญหาความต้องการของชุมชน	จำนวน 9 หมู่บ้าน	5,000	5,000	5,000	5,000	5,000	ร้อยละของประชาชนที่เข้าร่วมประชุมประชาคม	แผนงาน/โครงการตอบสนองความต้องการของประชาชนได้100%	สำนักปลัด
10.	โครงการเทศบาลเคลื่อนที่พบประชาชน	เพื่อบริการและพบปะประชาชนในตำบล	จำนวน 1 ครั้ง	20,000	20,000	20,000	20,000	20,000	ร้อยละของประชาชนที่เข้าร่วมโครงการ	ประชาชนเข้าร่วมโครงการตามเป้าหมาย	สำนักปลัด
11.	โครงการส่งเสริมสนับสนุนการดำเนินการจัดทำระบบบัญชีคอมพิวเตอร์ อปท.	เพื่อให้ผู้ปฏิบัติงานระบบe-laas มีความเข้าใจในระบบงาน	จำนวนผู้ที่เกี่ยวข้องกับระบบ 15 คน	80,000	80,000	80,000	80,000	80,000	ร้อยละ95สามารถนำมาปฏิบัติงาน	ปฏิบัติงานมีประสิทธิภาพสูงขึ้น	สำนักปลัด กองคลัง กองช่าง กองการศึกษา

รายละเอียดโครงการพัฒนา
(แผนพัฒนาท้องถิ่น (พ.ศ.2566 – 2570)

เทศบาลตำบลเกาะนางคำ

ก.ยุทธศาสตร์จังหวัดที่ 3 การพัฒนาคุณภาพ สังคมคุณธรรม ผู้เมืองแห่งภูมิปัญญาและสุขภาวะยั่งยืน

ข.ยุทธศาสตร์การพัฒนาขององค์กรปกครองส่วนท้องถิ่นในเขตจังหวัดพัทลุง

5.ยุทธศาสตร์การสร้างเสริมความเข้มแข็งและการบริหารจัดการที่ดี

1.ยุทธศาสตร์การพัฒนาด้านการเสริมสร้างธรรมาภิบาลในการจัดการองค์กร

1.1แผนงานบริหารทั่วไป

ที่	โครงการ	วัตถุประสงค์	เป้าหมาย (ผลผลิตของโครงการ)	งบประมาณ					ตัวชี้วัด KPI	ผลที่คาดว่าจะได้รับ	หน่วย งานที่ รับผิดชอบ
				2566 (บาท)	2567 (บาท)	2568 (บาท)	2569 (บาท)	2570 (บาท)			
12.	โครงการติดตั้ง/ซ่อมแซมเสียงตามสาย หมู่ที่ 1	เพื่อให้ประชาชนได้รับข้อมูลข่าวสาร	จำนวน 1 หมู่บ้าน	-	-	-	30,000	-	ร้อยละของประชาชนที่ได้รับทราบข่าวสาร	ประชาชนได้รับข้อมูลข่าวสารเพิ่มขึ้น	สำนักปลัด กองช่าง
13.	โครงการติดตั้ง/ซ่อมแซมเสียงตามสาย หมู่ที่ 2	เพื่อให้ประชาชนได้รับข้อมูลข่าวสาร	จำนวน 1 หมู่บ้าน	-	30,000	-	-	30,000	ร้อยละของประชาชนที่ได้รับทราบข่าวสาร	ประชาชนได้รับข้อมูลข่าวสารเพิ่มขึ้น	สำนักปลัด กองช่าง
14.	โครงการติดตั้ง/ซ่อมแซมเสียงตามสาย หมู่ที่ 3	เพื่อให้ประชาชนได้รับข้อมูลข่าวสาร	จำนวน 1 หมู่บ้าน	-	60,000	-	-	-	ร้อยละของประชาชนที่ได้รับทราบข่าวสาร	ประชาชนได้รับข้อมูลข่าวสารเพิ่มขึ้น	สำนักปลัด กองช่าง
15.	โครงการติดตั้ง/ซ่อมแซมเสียงตามสาย หมู่ที่ 6	เพื่อให้ประชาชนได้รับข้อมูลข่าวสาร	จำนวน 1 หมู่บ้าน	-	-	-	40,000	-	ร้อยละของประชาชนที่ได้รับทราบข่าวสาร	ประชาชนได้รับข้อมูลข่าวสารเพิ่มขึ้น	สำนักปลัด กองช่าง
16.	โครงการปรับปรุงระบบอินเตอร์เน็ตและเว็บไซต์	เพื่อประชาสัมพันธ์ข้อมูลข่าวสารผลการดำเนินงาน	จำนวน 2 ครั้ง	-	-	80,000	-	-	ร้อยละ100ของประชาชนได้รับทราบข่าวสารมากยิ่งขึ้น	ได้รับทราบข้อมูลข่าวสารมากยิ่งขึ้น	สำนักปลัด

รายละเอียดโครงการพัฒนา
(แผนพัฒนาท้องถิ่น (พ.ศ.2566–2570)
เทศบาลตำบลเกาะนางคำ

ก.ยุทธศาสตร์จังหวัดที่ 3 การพัฒนาคนคุณภาพ สังคมคุณธรรม ผู้เมืองแห่งภูมิปัญญาและสุขภาวะยั่งยืน

ข.ยุทธศาสตร์การพัฒนาขององค์กรปกครองส่วนท้องถิ่นในเขตจังหวัดพัทลุง

5.ยุทธศาสตร์การสร้างเสริมความเข้มแข็งและการบริหารจัดการที่ดี

1.ยุทธศาสตร์การพัฒนาด้านการเสริมสร้างธรรมาภิบาลในการจัดการองค์กร

1.1แผนงานบริหารทั่วไป

ที่	โครงการ	วัตถุประสงค์	เป้าหมาย (ผลผลิตของ โครงการ)	งบประมาณ					ตัวชี้วัด KPI	ผลที่คาดว่าจะ ได้รับ	หน่วย งานที่ รับผิดชอบ
				2566 (บาท)	2567 (บาท)	2568 (บาท)	2569 (บาท)	2570 (บาท)			
17.	โครงการติดตั้ง/ ซ่อมแซมเสียดามสาย หมู่ที่ 7	เพื่อให้ประชาชน ได้รับข้อมูลข่าวสาร	จำนวน 1 หมู่บ้าน	60,000	-	-	-	-	ร้อยละของ ประชาชนที่ ได้รับทราบ ข่าวสาร	ประชาชนได้รับ ข้อมูลข่าวสาร เพิ่มขึ้น	สำนักปลัด กองช่าง
18.	โครงการติดตั้ง/ ซ่อมแซมเสียดามสาย หมู่ที่ 9	เพื่อให้ประชาชน ได้รับข้อมูลข่าวสาร	จำนวน 1 หมู่บ้าน	-	60,000	-	-	-	ร้อยละของ ประชาชนที่ ได้รับทราบ ข่าวสาร	ประชาชนได้รับ ข้อมูลข่าวสาร เพิ่มขึ้น	สำนักปลัด กองช่าง
19.	โครงการจัดเก็บภาษี นอกสถานที่	เพื่อให้บริการและ อำนวยความสะดวก ให้กับประชาชนใน การเสียภาษี	ร้อยละ80ของผู้มี หน้าที่เสียภาษี	15,000	15,000	15,000	15,000	15,000	ร้อยละของ การจัดเก็บ ภาษี	ประชาชนชำระ ภาษีเพิ่มมากขึ้น	กองคลัง

รายละเอียดโครงการพัฒนา
(แผนพัฒนาท้องถิ่น (พ.ศ.2566–2570)
เทศบาลตำบลเกาะนางคำ

ก.ยุทธศาสตร์จังหวัดที่ 3 การพัฒนาคุณภาพ สังคมคุณธรรม ผู้เมืองแห่งภูมิปัญญาและสุขภาวะยั่งยืน

ข.ยุทธศาสตร์การพัฒนาขององค์กรปกครองส่วนท้องถิ่นในเขตจังหวัดพัทลุง

5.ยุทธศาสตร์การสร้างเสริมความเข้มแข็งและการบริหารจัดการที่ดี

1.ยุทธศาสตร์การพัฒนาด้านการเสริมสร้างธรรมาภิบาลในการจัดการองค์กร

1.1แผนงานบริหารทั่วไป

ที่	โครงการ	วัตถุประสงค์	เป้าหมาย (ผลผลิตของโครงการ)	งบประมาณ					ตัวชี้วัด KPI	ผลที่คาดว่าจะได้รับ	หน่วย งานที่ รับผิดชอบ
				2566 (บาท)	2567 (บาท)	2568 (บาท)	2569 (บาท)	2570 (บาท)			
20.	โครงการจัดทำสื่อรายงานผลการดำเนินงานประจำปีของเทศบาลตำบลเกาะนางคำ	เพื่อประชาสัมพันธ์และรายงานผลการดำเนินงานของเทศบาลตำบลเกาะนางคำ	-จำนวนปีละ 1 ครั้ง -วารสาร -ปฏิทิน -แผ่นพับ	-	120,000	-	-	-	ประชาชนร้อยละ 85 ได้รับข้อมูลข่าวสาร ข่าวสาร	ประชาชนได้รับข้อมูลข่าวสารการดำเนินงานของเทศบาลมากยิ่งขึ้น	สำนักปลัด
21.	โครงการจัดจ้างผู้ดูแลระบบเว็บไซต์เทศบาลตำบลเกาะนางคำ	เพื่อใช้จ่ายเป็นค่าดำเนินการเกี่ยวกับเว็บไซต์เทศบาล	ปีละ 1 ครั้ง	-	-	50,000	-	-	ร้อยละ 100 ใช้งานได้	มีผู้ดูแลระบบเว็บไซต์ของเทศบาล	สำนักปลัด
22.	โครงการก่อสร้างโรงจอดรถเทศบาลตำบลเกาะนางคำ	เพื่อใช้ในการจอดรถของเทศบาล	จำนวน 2 หลัง ขนาดกว้าง 7 เมตร ยาว 18 เมตร พร้อมเทคอนกรีต	600,000	-	-	-	-	ร้อยละ 100 รถของเทศบาลมีที่ จัดเก็บปลอดภัย	ทรัพย์สินของเทศบาล มีความปลอดภัย	สำนักปลัด
23.	จัดการเลือกตั้งสมาชิกสภาและนายกเทศบาลตำบล (ค่าใช้จ่ายในการเลือกตั้ง)	เพื่อจ่ายเป็นค่าใช้จ่ายในการเลือกตั้ง นายกเทศมนตรี สมาชิกสภาเทศบาลกรณิศรบรรณการดำรงตำแหน่งและกรณิศรเลือกตั้งซ่อม	- นายกเทศมนตรี - สมาชิกสภาเทศบาล	-	50,000	-	-	-	-ร้อยละ 100 ของ กลุ่มเป้าหมายตาม โครงการ	-มีผู้บริหารและ สมาชิกสภาเทศบาล ครบตามจำนวนที่ กฎหมายกำหนดไว้	สำนักปลัด

รายละเอียดโครงการพัฒนา
(แผนพัฒนาท้องถิ่น (พ.ศ.2566-2570)
เทศบาลตำบลเกาะนางคำ

ก.ยุทธศาสตร์จังหวัดที่ 3 การพัฒนาคนคุณภาพ สังคมคุณธรรม ผู้เมืองแห่งภูมิปัญญาและสุขภาวะยั่งยืน

ข.ยุทธศาสตร์การพัฒนาขององค์กรปกครองส่วนท้องถิ่นในเขตจังหวัดพัทลุง

5.ยุทธศาสตร์การสร้างเสริมความเข้มแข็งและการบริหารจัดการที่ดี

1.ยุทธศาสตร์การพัฒนาด้านการเสริมสร้างธรรมาภิบาลในการจัดการองค์กร

1.1.แผนงานบริหารทั่วไป

ที่	โครงการ	วัตถุประสงค์	เป้าหมาย (ผลผลิตของโครงการ)	งบประมาณ					ตัวชี้วัด KPI	ผลที่คาดว่าจะได้รับ	หน่วย งานที่รับ ผิดชอบ
				2566 (บาท)	2567 (บาท)	2568 (บาท)	2569 (บาท)	2570 (บาท)			
24.	โครงการฝึกอบรมให้ความรู้ด้านสภาแก่ผู้บริหารและสมาชิกสภาท้องถิ่น	-เพื่อให้ความรู้เกี่ยวกับการประชุมสภาท้องถิ่น -เพื่อให้สมาชิกสภาได้รู้ถึงบทบาทอำนาจหน้าที่ของตัวเอง	-ผู้บริหาร -สมาชิกสภา -เจ้าหน้าที่ที่เกี่ยวข้อง	20,000	-	-	-	-	-ร้อยละ 100 ของผู้เข้าร่วม -กลุ่มเป้าหมายตามโครงการ	-ผู้บริหารและสมาชิก สภามีความรู้เกี่ยวกับการประชุมสภาท้องถิ่นและเข้าใจบทบาทหน้าที่ของตัวเอง	สำนักปลัด
25.	โครงการก่อสร้างป้ายแนะนำ	เพื่อก่อสร้างป้ายแนะนำต่างๆ	1.ป้ายแนะนำสถานที่ท่องเที่ยว 2.ป้ายแนะนำจุดให้บริการห้องน้ำ 3.ป้ายแนะนำประชาสัมพันธ์ต่างๆ จำนวน 20 ป้าย ป้ายแผ่นสังกะสีหนา 1.20 มม เสาเหล็ก 100 x 100x 3.2 มม.หัวเสาปิดทับด้วยเหล็ก	-	-	100,000	-	-	ร้อยละ 90 ประชาชนได้รู้จักและรับรู้ข้อมูล	ประชาชนได้รับรู้ข้อมูลและสถานที่ให้บริการต่างๆของเทศบาลตำบลเกาะนางคำ	สำนักปลัด

รายละเอียดโครงการพัฒนา
(แผนพัฒนาท้องถิ่น (พ.ศ.2566-2570)
เทศบาลตำบลเกาะนางคำ

ก.ยุทธศาสตร์จังหวัดที่ 3 การพัฒนาคนคุณภาพ สังคมคุณธรรม ผู้เมืองแห่งภูมิปัญญาและสุขภาวะยั่งยืน

ข.ยุทธศาสตร์การพัฒนาขององค์กรปกครองส่วนท้องถิ่นในเขตจังหวัดพัทลุง

5.ยุทธศาสตร์การสร้างเสริมความเข้มแข็งและการบริหารจัดการที่ดี

1.ยุทธศาสตร์การพัฒนาด้านการเสริมสร้างธรรมาภิบาลในการจัดการองค์กร

1.1แผนงานบริหารทั่วไป

ที่	โครงการ	วัตถุประสงค์	เป้าหมาย (ผลผลิตของโครงการ)	งบประมาณ					ตัวชี้วัด KPI	ผลที่คาดว่าจะได้รับ	หน่วย งานที่รับผิดชอบ
				2566 (บาท)	2567 (บาท)	2568 (บาท)	2569 (บาท)	2570 (บาท)			
26.	โครงการฝึกอบรมให้ความรู้ด้านสภาแก่ผู้บริหารและสมาชิกสภาท้องถิ่น	-เพื่อให้ความรู้เกี่ยวกับการประชุมสภาท้องถิ่น -เพื่อให้สมาชิกสภาได้รู้ถึงบทบาทอำนาจหน้าที่ของตัวเอง	-ผู้บริหาร -สมาชิกสภา -เจ้าหน้าที่ที่เกี่ยวข้อง	20,000	-	-	-	-	-ร้อยละ 100 ของผู้เข้าร่วม -กลุ่มเป้าหมายตามโครงการ	-ผู้บริหารและสมาชิก สภามีความรู้เกี่ยวกับการประชุมสภาท้องถิ่นและเข้าใจบทบาทหน้าที่ของตัวเอง	สำนักปลัด
27.	โครงการก่อสร้างป้ายแนะนำ	เพื่อก่อสร้างป้ายแนะนำต่างๆ	1.ป้ายแนะนำสถานที่ท่องเที่ยว 2.ป้ายแนะนำจุดให้บริการห้องน้ำ 3.ป้ายแนะนำประชาสัมพันธ์ต่างๆ จำนวน 20 ป้าย ป้ายแผ่นสังกะสีหนา 1.20 มม เสาเหล็ก 100 x 100x 3.2 มม.หัวเสาปิดทับด้วยเหล็ก	-	-	100,000	-	-	ร้อยละ 90 ประชาชนได้รู้จักและรับรู้ข้อมูล	ประชาชนได้รับรู้ข้อมูลและสถานที่ให้บริการต่างๆของเทศบาลตำบลเกาะนางคำ	สำนักปลัด

รายละเอียดโครงการพัฒนา
(แผนพัฒนาท้องถิ่น (พ.ศ.2566-2570)
เทศบาลตำบลเกาะนางคำ

ก.ยุทธศาสตร์จังหวัดที่ 3 การพัฒนาคุณภาพ สังคมคุณธรรม ผู้เมืองแห่งภูมิปัญญาและสุขภาวะยั่งยืน

ข.ยุทธศาสตร์การพัฒนาขององค์กรปกครองส่วนท้องถิ่นในเขตจังหวัดพัทลุง

5.ยุทธศาสตร์การสร้างความเข้มแข็งและการบริหารจัดการที่ดี

1.ยุทธศาสตร์การพัฒนาด้านการเสริมสร้างธรรมาภิบาลในการจัดการองค์กร

1.1แผนงานบริหารทั่วไป

ที่	โครงการ	วัตถุประสงค์	เป้าหมาย (ผลผลิตของ โครงการ)	งบประมาณ					ตัวชี้วัด KPI	ผลที่คาดว่าจะได้รับ	หน่วยงาน ที่รับผิดชอบ
				2566 (บาท)	2567 (บาท)	2568 (บาท)	2569 (บาท)	2570 (บาท)			
28.	โครงการจัดทำป้ายประชาสัมพันธ์ เชิงสะพานชะแล้ หมู่ที่ 2	เพื่อก่อสร้างป้าย ประชาสัมพันธ์	ขนาดกว้าง 15 เมตร ยาว 5 – 8 เมตร	1,000,000	-	-	-	-	ร้อยละ 80 ประชาชนได้ รับทราบข้อมูล	ประชาชนได้รับ ประโยชน์จากป้าย ประชาสัมพันธ์	กองช่าง
29.	ค่าใช้จ่ายในการจัดงานรัฐพิธีและวัน สำคัญของชาติ	เพื่อจ่ายเป็นค่าใช้จ่าย ในการจัดงานรัฐพิธี ต่างๆ	พนักงาน,ลูกจ้าง และประชาชน ทั่วไป	30,000	-	-	-	-	ร้อยละ 80 ของ ผู้เข้าร่วม	มีผู้ดูแลระบบเว็บไซต์ ของเทศบาล	สำนักปลัด

รายละเอียดโครงการพัฒนา
(แผนพัฒนาท้องถิ่น (พ.ศ.2566–2570)
เทศบาลตำบลเกาะนางคำ

ก.ยุทธศาสตร์จังหวัดที่ 3 การพัฒนาคุณภาพ สังคมคุณธรรมผู้เมืองแห่งภูมิปัญญาและสุขภาวะยั่งยืน

ข.ยุทธศาสตร์การพัฒนาขององค์กรปกครองส่วนท้องถิ่นในเขตจังหวัดพัทลุง

3.ยุทธศาสตร์การพัฒนามนและสังคมให้มีคุณภาพ

2.ยุทธศาสตร์การพัฒนาด้านการศึกษาและการกีฬา

2.1 แผนงานการศาสนาวัฒนธรรมและนันทนาการ

ที่	โครงการ	วัตถุประสงค์	เป้าหมาย (ผลผลิตของโครงการ)	งบประมาณ					ตัวชี้วัด KPI	ผลที่คาดว่าจะ ได้รับ	หน่วย งานที่ รับผิดชอบ
				2566 (บาท)	2567 (บาท)	2568 (บาท)	2569 (บาท)	2570 (บาท)			
1.	โครงการอบรมคุณธรรม จริยธรรม	เพื่อส่งเสริมคุณธรรม จริยธรรม ที่ถูกต้องตามหลักศาสนา อิสลาม	มัสยิดอัลฮัมดุลิลละห์ เด็ก เยาวชนและประชาชน ม.8	30,000	-	-	-	-	ร้อยละ100ของ เด็ก เยาวชนและ ประชาชนมี คุณธรรม จริยธรรม เพิ่มขึ้น	เด็ก เยาวชนและ ประชาชน มี คุณธรรมจริยธรรม เพิ่มมากขึ้น	กอง การศึกษา
2.	โครงการอบรมคุณธรรม	เพื่อส่งเสริมคุณธรรม จริยธรรม ที่ถูกต้องตามหลักศาสนา อิสลาม	เด็ก เยาวชน ประชาชน ม.5 มัสยิดเกาะบ้านดิน	-	50,000	-	-	-	ร้อยละ100 ของเด็ก เยาวชน	เด็ก เยาวชนและ ประชาชน มี คุณธรรม จริยธรรมเพิ่มมาก ขึ้น	กอง การศึกษา
3.	โครงการอบรมคุณธรรม จริยธรรมเด็กและเยาวชน	เพื่อส่งเสริมคุณธรรมจริยธรรม ที่ถูกต้อง	เด็ก เยาวชนในตำบลเกาะ นางคำ	40,000	-	-	-	-	ร้อยละ 100ของ เด็ก เยาวชน	เด็ก เยาวชนมี คุณธรรมจริยธรรม มากขึ้น	กอง การศึกษา
4.	โครงการอบรมคุณธรรม จริยธรรม	เพื่อส่งเสริมคุณธรรม จริยธรรม ที่ถูกต้องตามหลักศาสนา	มัสยิดเกาะนางคำ เด็ก เยาวชน และ ประชาชน หมู่ที่ 4	-	-	-	50,000	-	ร้อยละ80ของ เด็ก เยาวชนและ ประชาชน	มีคุณธรรม จริยธรรม เพิ่มมากขึ้น	กอง การศึกษา

รายละเอียดโครงการพัฒนา
(แผนพัฒนาท้องถิ่น (พ.ศ.2566–2570)
เทศบาลตำบลเกาะนางคำ

ก.ยุทธศาสตร์จังหวัดที่ 3 การพัฒนาคุณภาพ สังคมคุณธรรมผู้เมืองแห่งภูมิปัญญาและสุขภาวะยั่งยืน

ข.ยุทธศาสตร์การพัฒนาขององค์กรปกครองส่วนท้องถิ่นในเขตจังหวัดพัทลุง

3.ยุทธศาสตร์การพัฒนาคณะและสังคมให้มีคุณภาพ

2.ยุทธศาสตร์การพัฒนาด้านการศึกษาและการกีฬา

2.1 แผนงานการศาสนาวัฒนธรรมและนันทนาการ

ที่	โครงการ	วัตถุประสงค์	เป้าหมาย (ผลผลิตของโครงการ)	งบประมาณ					ตัวชี้วัด KPI	ผลที่คาดว่าจะได้รับ	หน่วย งานที่ รับผิดชอบ
				2566 (บาท)	2567 (บาท)	2568 (บาท)	2569 (บาท)	2570 (บาท)			
5.	โครงการค่ายอบรมคุณธรรม จริยธรรม สร้างภูมิคุ้มกันยาเสพติด เพื่อพัฒนาสู่ประชาคม อาเซียน	เพื่อให้ นักเรียนมีคุณธรรม จริยธรรมและคุณลักษณะ อันพึงประสงค์ตามที่ หลักสูตรต้องการ	เยาวชนมุสลิม ม,4,5,8 ชั้นป.4-6 อายุ 10-12 ปี จำนวน 100 คน	20,000	-	-	-	-	ร้อยละ 85 ของ เยาวชนมุสลิมมี คุณธรรมจริยธรรม	เยาวชนมีคุณธรรม จริยธรรมและปฏิบัติตาม หลักการศาสนาได้อย่าง ถูกต้องมากขึ้น	กอง การศึกษา
6.	โครงการพัฒนาคุณธรรมและ จริยธรรม	เพื่อให้ นักเรียนมีคุณธรรม จริยธรรม	นักเรียนโรงเรียนวัด แหลมดินสอ จำนวน 117 คน	30,000	-	-	-	-	ร้อยละ 100 ของ นักเรียนมีคุณธรรม จริยธรรม	เยาวชนมีคุณธรรม จริยธรรมและปฏิบัติตาม หลักการศาสนาได้อย่าง ถูกต้องมากขึ้น	กอง การศึกษา

รายละเอียดโครงการพัฒนา
(แผนพัฒนาท้องถิ่น(พ.ศ.2566-2570)
เทศบาลตำบลเกาะนางคำ

ก.ยุทธศาสตร์จังหวัดที่ 3 การพัฒนาคนคุณภาพ สังคมคุณธรรมผู้เมืองแห่งภูมิปัญญาและสุขภาวะยั่งยืน

ข.ยุทธศาสตร์การพัฒนาขององค์กรปกครองส่วนท้องถิ่นในเขตจังหวัดพัทลุง

3.ยุทธศาสตร์การพัฒนาคคนและสังคมให้มีคุณภาพ

2.ยุทธศาสตร์การพัฒนาด้านการพัฒนาทางการศึกษาและการกีฬา

2.1 แผนงานการศาสนาวัฒนธรรมและนันทนาการ

ที่	โครงการ	วัตถุประสงค์	เป้าหมาย (ผลผลิตของโครงการ)	งบประมาณ					ตัวชี้วัด KPI	ผลที่คาดว่าจะได้รับ	หน่วย งานที่ รับผิดชอบ
				2566 (บาท)	2567 (บาท)	2568 (บาท)	2569 (บาท)	2570 (บาท)			
7.	โครงการแข่งขันกีฬาเทศบาลตำบลเกาะนางคำ	เพื่อจัดการแข่งขันกีฬาประเภทนักเรียนและประชาชน	เยาวชนและประชาชนจำนวน 9 หมู่บ้าน	500,000	500,000	500,000	500,000	500,000	ร้อยละ 100 ของเยาวชนและประชาชน	เยาวชนและประชาชนเกิดความสามัคคี	กองการศึกษา
8.	โครงการจัดซื้ออุปกรณ์กีฬา	เพื่อส่งเสริมให้มีการออกกำลังกาย	จัดซื้อลู่วิ่งฟุตบอล ตะกร้อไม้แบดมินตัน ฯลฯ	90,000	90,000	90,000	90,000	-	ร้อยละของชุมชนที่ได้ออกกำลังกาย	ได้ออกกำลังกาย	กองการศึกษา
9.	โครงการก่อสร้างลานกีฬาพร้อมเครื่องเล่น หมู่ที่ 2	เพื่อส่งเสริมการออกกำลังกาย	ก่อสร้างก่อสร้างสนามขนาดกว้าง 20 เมตร ยาว 40 เมตร หรือมีพื้นที่ไม่น้อยกว่า 80 ตารางเมตร	-	-	350,000	-	-	ร้อยละของประชาชนที่ได้ออกกำลังกาย	ได้ออกกำลังกาย	กองการศึกษา
10.	โครงการแข่งขันกรีฑา - กีฬานักเรียน	เพื่อพัฒนาทักษะการเล่นกีฬาของนักเรียน	โรงเรียนบ้านเกาะนางคำ ม.8 (สพฐ.)	-	-	50,000	-	-	ร้อยละ 80 ของนักเรียนมีความสามารถเล่นกีฬาและกรีฑาขั้นพื้นฐาน	มีสุขภาพจิตที่ดียิ่งขึ้น	กองการศึกษา

รายละเอียดโครงการพัฒนา
(แผนพัฒนาท้องถิ่น (พ.ศ.2566–2570)
เทศบาลตำบลเกาะนางคำ

ก.ยุทธศาสตร์จังหวัดที่ 3 การพัฒนาคุณภาพ สังคมคุณธรรมสู่เมืองแห่งภูมิปัญญาและสุขภาวะยั่งยืน

ข.ยุทธศาสตร์การพัฒนาขององค์กรปกครองส่วนท้องถิ่นในเขตจังหวัดพัทลุง

3.ยุทธศาสตร์การพัฒนาคนและสังคมให้มีคุณภาพ

2.ยุทธศาสตร์การพัฒนาด้านการการศึกษาและการกีฬา

2.1 แผนงานการศาสนาวัฒนธรรมและนันทนาการ

ที่	โครงการ	วัตถุประสงค์	เป้าหมาย (ผลผลิตของโครงการ)	งบประมาณ					ตัวชี้วัด KPI	ผลที่คาดว่าจะได้รับ	หน่วยงานที่ รับผิดชอบ
				2566 (บาท)	2567 (บาท)	2568 (บาท)	2569 (บาท)	2570 (บาท)			
11.	โครงการก่อสร้างลานกีฬา พร้อมเครื่องเล่น หมู่ที่ 3	เพื่อส่งเสริมการออกกำลังกาย	ก่อสร้างสนามขนาดกว้าง 20 เมตร ยาว 40 เมตร หรือ มีพื้นที่ไม่น้อยกว่า 80 ตารางเมตร	-	-	-	350,000	-	ร้อยละของ ประชาชนที่ได้ ออกกำลังกาย	ได้ออกกำลังกาย	กอง การศึกษา
12.	โครงการก่อสร้างลานกีฬา พร้อมเครื่องเล่น หมู่ที่ 4	เพื่อส่งเสริมการออกกำลังกาย	ก่อสร้างสนามขนาดกว้าง 20 เมตร ยาว 40 เมตร หรือ มีพื้นที่ไม่น้อยกว่า 80 ตารางเมตร	-	-	350,000	350,000	-	ร้อยละของชุมชน ที่ได้ออกกำลังกาย	ได้ออกกำลังกาย	กอง การศึกษา
13.	โครงการก่อสร้างลานกีฬา พร้อมเครื่องเล่น หมู่ที่ 7	เพื่อส่งเสริมการออกกำลังกาย	ก่อสร้างสนาม กว้าง 20 เมตร ยาว 40 เมตร หรือมี พื้นที่ไม่น้อยกว่า 80 ตาราง เมตร	-	-	350,000	350,000	350,000	ร้อยละของ ประชาชนที่ได้ ออกกำลังกาย	ได้ออกกำลังกาย	กอง การศึกษา

รายละเอียดโครงการพัฒนา
(แผนพัฒนาท้องถิ่น (พ.ศ.2566–2570)
เทศบาลตำบลเกาะนางคำ

- ก.ยุทธศาสตร์จังหวัดที่ 3 การพัฒนาคุณภาพ สังคมคุณธรรมผู้เมืองแห่งภูมิปัญญาและสุขภาวะยั่งยืน
ข.ยุทธศาสตร์การพัฒนาขององค์กรปกครองส่วนท้องถิ่นในเขตจังหวัดพัทลุง
3.ยุทธศาสตร์การพัฒนาคนและสังคมให้มีคุณภาพ
2.ยุทธศาสตร์การพัฒนาด้านการศึกษาและการกีฬา
2.1 แผนงานการศาสนาวัฒนธรรมและนันทนาการ

ที่	โครงการ	วัตถุประสงค์	เป้าหมาย (ผลผลิตของโครงการ)	งบประมาณ					ตัวชี้วัด KPI	ผลที่คาดว่าจะได้รับ	หน่วยงานที่ รับผิดชอบ
				2566 (บาท)	2567 (บาท)	2568 (บาท)	2569 (บาท)	2570 (บาท)			
14.	โครงการจัดส่งนักกีฬาเข้าร่วมการแข่งขันกีฬา - กรีฑานักเรียนอำเภอปากพะยูน	เพื่อเสริมสร้างความสัมพันธ์ที่ดีให้กับเด็กนักเรียนในอำเภอปากพะยูน	ตัวแทนนักกีฬา / ผู้ฝึกซ้อม ในนามเทศบาลตำบลเกาะนางคำ	-	60,000	-	-	-	ร้อยละ 60 ของนักกีฬา	นักกีฬาที่ได้รับการแข่งขันระดับจังหวัด	กองการศึกษา
15.	โครงการแข่งขันกีฬาความสัมพันธ์ในหน่วยงานเฉลิมพระเกียรติ	เพื่อเฉลิมพระเกียรติ	ผู้บริหาร พนักงาน ลูกจ้าง จำนวน 100 คน	-	20,000	-	-	20,000	ร้อยละ 100 ของผู้เข้าร่วม	แสดงความจงรักภักดี	กองการศึกษา
16.	โครงการแข่งขันกีฬานักเรียนศูนย์พัฒนาเด็กเล็ก สังกัดเทศบาลตำบลเกาะนางคำ	เพื่อส่งเสริมความมีระเบียบวินัยปลูกฝังการเล่นกีฬา รู้แพ้ รู้ชนะ รู้อภัย	เด็กนักเรียนศูนย์พัฒนาเด็กเล็กสังกัดเทศบาล	30,000	-	-	-	-	ร้อยละ 100 ของเด็กนักเรียน สพด. เข้าร่วม	เด็กมีความสามัคคี มีระเบียบ รู้จักมีน้ำใจ นักกีฬา รู้แพ้ รู้ชนะ รู้อภัย	กองการศึกษา

รายละเอียดโครงการพัฒนา
(แผนพัฒนาท้องถิ่น (พ.ศ.2566–2570)
เทศบาลตำบลเกาะนางคำ

- ก.ยุทธศาสตร์จังหวัดที่ 3 การพัฒนาคุณภาพ สังคมคุณธรรมผู้เมืองแห่งภูมิปัญญาและสุขภาวะยั่งยืน
ข.ยุทธศาสตร์การพัฒนาขององค์กรปกครองส่วนท้องถิ่นในเขตจังหวัดพัทลุง
3.ยุทธศาสตร์การพัฒนาคณะและสังคมให้มีคุณภาพ
2.ยุทธศาสตร์การพัฒนาด้านการศึกษาและการกีฬา
2.1 แผนงานการศาสนาวัฒนธรรมและนันทนาการ

ที่	โครงการ	วัตถุประสงค์	เป้าหมาย (ผลผลิตของโครงการ)	งบประมาณ					ตัวชี้วัด KPI	ผลที่คาดว่าจะ ได้รับ	หน่วยงาน ที่รับผิดชอบ
				2566 (บาท)	2567 (บาท)	2568 (บาท)	2569 (บาท)	25670 (บาท)			
17.	โครงการส่งเสริมกีฬา มวยไทยห้วง ไกลยาเสพ ติต	เพื่อส่งเสริมให้เด็กและ เยาวชนมีทักษะความรู้กีฬา มวยไทยและรักษา เอกลักษณ์กีฬามวย	เด็กและเยาวชนในตำบล เกาะนางคำ	30,000	30,000	30,000	30,000	30,000	ร้อยละ 80 ของ ผู้เข้าร่วม	เด็กและเยาวชน มีทักษะความรู้ กีฬามวยไทย และรักษา เอกลักษณ์กีฬา มวย	กอง การศึกษา
18.	โครงการส่งเสริมและ พัฒนากีฬาเพื่อความเป็น เลิศ	เพื่อเสริมสร้างความรัก สมัครสมานสามัคคี มีน้ำใจ เป็นนักกีฬา	จัดส่งนักกีฬาในนาม เทศบาลตำบลเกาะนางคำ	60,000	60,000	60,000	60,000	60,000	ร้อยละ 100 ของ เด็กและเยาวชน ที่เข้าร่วม	เด็กและเยาวชน ในตำบลเข้าร่วม เพิ่มมากขึ้น	กอง การศึกษา

รายละเอียดโครงการพัฒนา
(แผนพัฒนาท้องถิ่น (พ.ศ.2566-2570)
เทศบาลตำบลเกาะนางคำ

ก.ยุทธศาสตร์จังหวัดที่ 3 การพัฒนาคุณภาพ สังคมคุณธรรมสู่เมืองแห่งภูมิปัญญาและสุขภาวะยั่งยืน

ข.ยุทธศาสตร์การพัฒนาขององค์กรปกครองส่วนท้องถิ่นในเขตจังหวัดพัทลุง

3.ยุทธศาสตร์การพัฒนาคณะและสังคมให้มีคุณภาพ

2.ยุทธศาสตร์การพัฒนาด้านการศึกษาและการกีฬา

2.1 แผนงานการศาสนาวัฒนธรรมและนันทนาการ

ที่	โครงการ	วัตถุประสงค์	เป้าหมาย (ผลผลิตของโครงการ)	งบประมาณ					ตัวชี้วัด KPI	ผลที่คาดว่าจะ ได้รับ	หน่วยงาน ที่รับผิดชอบ
				2566 (บาท)	2567 (บาท)	2568 (บาท)	2569 (บาท)	2570 (บาท)			
19.	โครงการส่งเสริมการ ท่องเที่ยวเชิงธรรมชาติ คลองบางพลอง หมู่ที่ 6	เพื่อส่งเสริมการท่องเที่ยว เชิงธรรมชาติ	- ก่อสร้างพังกั้นน้ำ เขาระิมตลิ่ง กว้าง 5 เมตร ยาว 67 เมตร พร้อม ป้ายโครงการ - แพน 2 หลัง - เรือแคนู 12 ลำ - จุดเช็คอิน	2,460,000	2,460,000	-	-	-	ร้อยละ 90 ของจำนวน นักท่องเที่ยวที่ เพิ่มขึ้น	รายได้ของ ประชาชนในตำบล เพิ่มขึ้น	สำนักปลัด
20.	โครงการส่งเสริมการ ท่องเที่ยวริมปากคลองท่าน หมู่ที่ 2,8	เพื่อส่งเสริมการท่องเที่ยว	- สวนหย่อม - จุดเช็คอิน - จุดพักรถ	-	1,200,000	-	-	1,200,000	ร้อยละ80 ของจำนวน นักท่องเที่ยวที่ เพิ่มขึ้น	รายได้ของ ประชาชนในตำบล เพิ่มขึ้น	สำนักปลัด
21.	โครงการพัฒนาแหล่ง ท่องเที่ยววัดบางศาลเก่า หมู่ที่ 7	เพื่อส่งเสริมการท่องเที่ยว เชิงวัฒนธรรม	- สวนหย่อม - ก่อสร้างพังกั้นน้ำ เขาระิมตลิ่งกว้าง 5 เมตร ยาว 67 เมตร	-	-	-	1,700,000	1,700,000	ร้อยละของ จำนวน นักท่องเที่ยวที่ เพิ่มขึ้น	รายได้ของ ประชาชนเพิ่มขึ้น	สำนักปลัด

รายละเอียดโครงการพัฒนา
(แผนพัฒนาท้องถิ่น (พ.ศ.2566-2570)
เทศบาลตำบลเกาะนางคำ

ก.ยุทธศาสตร์จังหวัดที่ 3 การพัฒนาคุณภาพ สังคมคุณธรรมสู่เมืองแห่งภูมิปัญญาและสุขภาวะยั่งยืน

ข.ยุทธศาสตร์การพัฒนาขององค์กรปกครองส่วนท้องถิ่นในเขตจังหวัดพัทลุง

3.ยุทธศาสตร์การพัฒนาคมนและสังคมให้มีคุณภาพ

2.ยุทธศาสตร์การพัฒนาด้านการศึกษาและการกีฬา

2.1 แผนงานการศาสนาวัฒนธรรมและนันทนาการ

ที่	โครงการ	วัตถุประสงค์	เป้าหมาย (ผลผลิตของโครงการ)	งบประมาณ					ตัวชี้วัด KPI	ผลที่คาดว่าจะได้รับ	หน่วย งานที่รับ ผิดชอบ
				2566 (บาท)	2567 (บาท)	2568 (บาท)	2569 (บาท)	2570 (บาท)			
22.	โครงการพัฒนาแหล่งท่องเที่ยวโครงการบุกเบิกถนนเลียบริมสันเขา หมู่ที่ 4,5	เพื่อส่งเสริมแหล่งท่องเที่ยวเชิงธรรมชาติ	บุกเบิกถนนเลียบริมสันเขา กว้าง 5 เมตร ยาว 2,500 เมตร พร้อมป้ายโครงการ	2,800,000	-	-	-	-	ร้อยละของจำนวนนักท่องเที่ยวที่เพิ่มขึ้น	รายได้ของประชาชนเพิ่มขึ้น	กองช่าง
23.	โครงการพัฒนาแหล่งท่องเที่ยวแกรนแคนยอน หมู่ที่ 8	เพื่อส่งเสริมการท่องเที่ยวเชิงธรรมชาติ	ก่อสร้างถนน กว้าง 5.00 เมตร ยาว 1500 เมตร พร้อมป้ายโครงการ	-	6,000,000	-	-	6,000,000	ร้อยละของจำนวนนักท่องเที่ยว	รายได้ของประชาชนเพิ่มขึ้น	กองช่าง
24.	โครงการพัฒนาแหล่งท่องเที่ยวเชิงธรรมชาติ (เกาะกรม) หมู่ที่ 7	เพื่อสนับสนุนแหล่งท่องเที่ยวเมืองรอง	ก่อสร้างทางเดินเท้ารอบเกาะกลม ขนาดกว้าง 1.50 เมตร ยาว - มีจุดที่นั่งพักผ่อน 5 จุด - มีจุดเช็คอิน	300,000	-	-	-	-	ร้อยละ 70 ของประชาชนที่เข้ามาใช้บริการ	มีประชาชนมาท่องเที่ยวในตำบลเกาะนางคำเพิ่มมากขึ้น	สำนักปลัด
25..	โครงการพัฒนาแหล่งท่องเที่ยวเชิงวัฒนธรรม วัดแหลมดินสอด หมู่ที่ 2	เพื่อส่งเสริมการท่องเที่ยวเชิงวัฒนธรรม	ปรับปรุงภูมิทัศน์ - ต้นไม้ - ดอกไม้	-	-	400,000	-	-	ร้อยละ 70 ของผู้มาท่องเที่ยว	มีนักท่องเที่ยวเพิ่มมากขึ้น	สำนักปลัด

รายละเอียดโครงการพัฒนา
(แผนพัฒนาท้องถิ่น (พ.ศ.2566-2570)
เทศบาลตำบลเกาะนางคำ

ก.ยุทธศาสตร์จังหวัดที่ 3 การพัฒนาคุณภาพ สังคมคุณธรรมผู้เมืองแห่งภูมิปัญญาและสุขภาวะยั่งยืน

ข.ยุทธศาสตร์การพัฒนาขององค์กรปกครองส่วนท้องถิ่นในเขตจังหวัดพัทลุง

3.ยุทธศาสตร์การพัฒนาคมนและสังคมให้มีคุณภาพ

2.ยุทธศาสตร์การพัฒนาด้านการศึกษาและการกีฬา

2.1 แผนงานการศาสนาวัฒนธรรมและนันทนาการ

ที่	โครงการ	วัตถุประสงค์	เป้าหมาย (ผลผลิตของโครงการ)	งบประมาณ					ตัวชี้วัด KPI	ผลที่คาดว่าจะ ได้รับ	หน่วย งานที่รับ ผิดชอบ
				2566 (บาท)	2567 (บาท)	2568 (บาท)	2569 (บาท)	2570 (บาท)			
26.	โครงการก่อสร้างแลนด์มาร์ค เกาะนางคำ	เพื่อส่งเสริมการ ท่องเที่ยว	ก่อสร้างสถาปัตยกรรม และอื่นๆ เช่น -ห้องประชุม -ห้องน้ำสาธารณะ -สถานที่ขายสินค้า O-TOP -สวนหย่อม -สถานที่จอดรถ	45,000,000	45,000,000	-	-	-	ร้อยละ 80 มี นักท่องเที่ยวเข้ามา ท่องเที่ยวในตำบล เกาะนางคำ	มีนักท่องเที่ยวใน ตำบลเกาะนางคำ เพิ่มมากขึ้น	สำนักปลัด
27.	โครงการพัฒนาแหล่งท่องเที่ยว ก่อสร้างสะพานเลียบตลิ่งรอบ เกาะ หมู่ที่ 1 - หมู่ที่ 9	เพื่อส่งเสริมการ ท่องเที่ยว	ก่อสร้างสะพาน กว้าง 1.50 เมตร	-	-	200,000	-	-	ร้อยละ 70ของ ประชาชนที่เข้ามา ใช้บริการ	มีนักท่องเที่ยวเพิ่ม มากขึ้น	สำนักปลัด
28..	โครงการแหล่งท่องเที่ยวก่อสร้าง หอคอยจุชมวิวกะนางคำ	เพื่อเป็นจุดชมวิว	ก่อสร้างหอคอย 15 เมตร	-	-	12,000,000	-	-	ร้อยละ 70 ของ ประชาชนที่เข้ามา ใช้บริการ	มีนักท่องเที่ยวเพิ่ม มากขึ้น	สำนักปลัด

รายละเอียดโครงการพัฒนา
(แผนพัฒนาท้องถิ่น (พ.ศ.2566-2570)

เทศบาลตำบลเกาะนางคำ

ก.ยุทธศาสตร์จังหวัดที่ 3 การพัฒนาคุณภาพ สังคมคุณธรรมผู้เมืองแห่งภูมิปัญญาและสุขภาวะยั่งยืน

ข.ยุทธศาสตร์การพัฒนาขององค์กรปกครองส่วนท้องถิ่นในเขตจังหวัดพัทลุง

3.ยุทธศาสตร์การพัฒนาคนและสังคมให้มีคุณภาพ

2.ยุทธศาสตร์การพัฒนาด้านการศึกษาและการกีฬา

2.1 แผนงานการศาสนาวัฒนธรรมและนันทนาการ

ที่	โครงการ	วัตถุประสงค์	เป้าหมาย (ผลผลิตของโครงการ)	งบประมาณ					ตัวชี้วัด KPI	ผลที่คาดว่าจะ ได้รับ	หน่วย งานที่รับ ผิดชอบ
				2566 (บาท)	2567 (บาท)	2568 (บาท)	2569 (บาท)	2570 (บาท)			
29.	โครงการพัฒนาแหล่งท่องเที่ยว ก่อสร้างถนนสายรวมใจเกาะนาง คำ หมู่ที่ 4, หมู่ที่ 8	เพื่อส่งเสริมการ ท่องเที่ยว	ความยาว 1,800 เมตร กว้าง 3.00 เมตร	-	500,000	-	-	-	ร้อยละ 70 ของ ประชาชนที่เข้ามา ใช้บริการ	มีนักท่องเที่ยว เพิ่มมากขึ้น	สำนักปลัด
30.	โครงการปรับปรุงภูมิทัศน์เชิงสะพาน ปากเหล็ก หมู่ที่ 1	เพื่อก่อสร้างป้าย ประชาสัมพันธ์	กว้าง 15 เมตร สูง 8.5 เมตร	1,000,000	-	-	-	-	ร้อยละ 80 ประชาชนได้ รับทราบข้อมูล	ประชาชนได้รับ ประโยชน์จาก ป้าย ประชาสัมพันธ์	สำนักปลัด กองช่าง
31.	โครงการปรับปรุงภูมิทัศน์เกาะกรม เพื่อเป็นที่ท่องเที่ยว หมู่ที่ 7	เพื่อก่อสร้างทางเดินและ สวนหย่อม	-ก่อสร้างทางเดิน กว้าง 3 เมตร ส่วน - หย่อม ,ต้นไม้	2,000,000	-	-	-	-	ร้อยละ 80 ประชาชนมี สถานที่ท่องเที่ยว	ประชาชนมีที่ ท่องเที่ยวใน ตำบลมากขึ้น	สำนักปลัด กองช่าง
32.	โครงการก่อสร้างศาลากลางน้ำวัด แหลมดินสอด หมู่ที่ 2	เพื่อเป็นสถานที่พักผ่อน และท่องเที่ยวภายใน ชุมชน	ก่อสร้างศาลาจำนวน 1 หลัง	-	200,000	-	-	-	ร้อยละ 85 ของผู้ เข้าใช้บริการ	ประชาชนได้มี สถานที่พักผ่อน และท่องเที่ยว มากยิ่งขึ้น	กองช่าง
33..	โครงการก่อสร้างลานกีฬา หมู่ที่ 7	เพื่อใช้ในการเล่นกีฬา	กว้าง 20 เมตร ยาว 40 เมตร พร้อมพื้นที่ไม่น้อยกว่า 80 ตารางเมตร	670,000	-	670,000	-	-	มีลานกีฬาที่ได้ มาตรฐาน	ประชาชนมี สนามกีฬา เพิ่มขึ้น	กองช่าง

รายละเอียดโครงการพัฒนา
(แผนพัฒนาท้องถิ่น (พ.ศ.2566-2570)
เทศบาลตำบลเกาะนางคำ

ก.ยุทธศาสตร์จังหวัดที่ 3 การพัฒนาคนคุณภาพ สังคมคุณธรรมผู้เมืองแห่งภูมิปัญญาและสุขภาวะยั่งยืน

ข.ยุทธศาสตร์การพัฒนาขององค์กรปกครองส่วนท้องถิ่นในเขตจังหวัดพัทลุง

3.ยุทธศาสตร์การพัฒนาคนและสังคมให้มีคุณภาพ

2.ยุทธศาสตร์พัฒนาด้านการศึกษาและกีฬา

2.2 แผนงานการศึกษา

ที่	โครงการ	วัตถุประสงค์	เป้าหมาย (ผลผลิตของโครงการ)	งบประมาณ					ตัวชี้วัด KPI	ผลที่คาดว่าจะได้รับ	หน่วย งานที่รับผิดชอบ
				2566 (บาท)	2567 (บาท)	2568 (บาท)	2569 (บาท)	2570 (บาท)			
1.	โครงการสนับสนุนการศึกษาตามอัธยาศัย	เพื่อส่งเสริมให้เด็กเยาวชนและประชาชนทั่วไปได้เรียนรู้ตามอัธยาศัย	เด็ก เยาวชน และประชาชนทั่วไป	10,000	-	10,000	10,000	10,000	ร้อยละ 80 ของเด็กเยาวชนและประชาชน	เด็ก เยาวชนและประชาชนมีความตระหนักถึงความสำคัญของการอ่านมากยิ่งขึ้น	กองการศึกษา
2.	โครงการสนับสนุนทุนการศึกษาแก่เด็กด้อยโอกาส	เพื่อให้เด็กด้อยโอกาสมีทุนในการศึกษา	จำนวน 5 โรงเรียน	-	5,000	5,000	5,000	-	จำนวน 80 นักเรียนที่ได้รับทุน	นักเรียนได้มีทุนในการศึกษาเล่าเรียน	กองการศึกษา
3.	โครงการอาหารกลางวันสำหรับนักเรียน	เพื่อให้ให้นักเรียนได้รับประทานอาหารกลางวันครบทุกคน ทุกวัน	โรงเรียนบ้านเกาะนางคำเหนือ จำนวน 200 วัน ชั้นอนุบาล 2-ป.6	640,000	640,000	640,000	640,000	640,000	ร้อยละ 100 ของนักเรียนที่ได้รับอาหารครบ 5 หมู่	นักเรียนมีสุขภาพสมบูรณ์แข็งแรงมากขึ้น	กองการศึกษา
4.	โครงการอาหารกลางวันโรงเรียนวัดศุภายิตาราม	เพื่อให้ให้นักเรียนมีสุขภาพสมบูรณ์ แข็งแรง มีน้ำหนัก ส่วนสูงตามเกณฑ์มาตรฐาน	นักเรียนชั้นอนุบาลปีที่ 2 – ชั้นประถมศึกษาปีที่ 6 รร.วัดศุภายิตาราม จำนวน 105 คน คนละ 20 บาท จำนวน 200 วัน	420,000	420,000	420,000	420,000	420,000	ร้อยละ 100 ของนักเรียนที่ได้รับอาหารครบ 5 หมู่	นักเรียนมีสุขภาพแข็งแรง มีน้ำหนักส่วนสูงตามเกณฑ์มาตรฐานมากขึ้น	กองการศึกษา

รายละเอียดโครงการพัฒนา
(แผนพัฒนาท้องถิ่น (พ.ศ.2566-2570)
เทศบาลตำบลเกาะนางคำ

ก.ยุทธศาสตร์จังหวัดที่ 3 การพัฒนาคุณภาพ สังคมคุณธรรมผู้เมืองแห่งภูมิปัญญาและสุขภาวะยั่งยืน

ข.ยุทธศาสตร์การพัฒนาขององค์กรปกครองส่วนท้องถิ่นในเขตจังหวัดพัทลุง

3.ยุทธศาสตร์การพัฒนาคนและสังคมให้มีคุณภาพ

2.ยุทธศาสตร์พัฒนาด้านการศึกษาและกีฬา

2.2 แผนงานการศึกษา

ที่	โครงการ	วัตถุประสงค์	เป้าหมาย (ผลผลิตของโครงการ)	งบประมาณ					ตัวชี้วัด KPI	ผลที่คาดว่าจะ ได้รับ	หน่วย งานที่รับผิดชอบ
				2566 (บาท)	2567 (บาท)	2568 (บาท)	2569 (บาท)	2570 (บาท)			
5.	โครงการขอรับเงินสนับสนุนโครงการอาหารกลางวัน	เพื่อให้นักเรียนได้รับอาหารกลางวันทุกวัน	โรงเรียนบ้านเกาะนางคำ ชั้นอนุบาล 2 - ป.6 จำนวน 200 วัน จำนวน 160 คนๆละ 20 บาท	640,000	640,000	640,000	640,000	640,000	ร้อยละ 100 ของนักเรียนที่ได้รับอาหารครบ 5 หมู่	นักเรียนมีสุขภาพแข็งแรง มีน้ำหนักร่างกายส่วนสูงตามเกณฑ์มาตรฐานมากขึ้น	กองการศึกษา
6.	โครงการขอรับเงินอุดหนุนอาหารกลางวันในโรงเรียน	เพื่อให้นักเรียนชั้นอนุบาลปีที่ 2 – ชั้นประถมศึกษาปีที่ 6 ได้รับประทานอาหารกลางวันทุกคน	โรงเรียนบ้านท่าเนียน ชั้นอนุบาล 2 -ป.6 จำนวน 200 วัน จำนวน 40 คนๆละ 20 บาท	140,000	140,000	140,000	140,000	140,000	ร้อยละ 100 ของนักเรียนที่ได้รับอาหารครบ 5 หมู่	นักเรียนมีสุขภาพแข็งแรง มีน้ำหนักร่างกายส่วนสูงตามเกณฑ์มาตรฐานมากขึ้น	กองการศึกษา
7.	โครงการอาหารกลางวันโรงเรียนวัดแหลมดินสอ	เพื่อให้นักเรียนทุกคนได้รับประทานอาหารกลางวันที่มีคุณค่าต่อร่างกาย	โรงเรียนวัดแหลมดินสอ ชั้นอนุบาล 2 - ป.6 จำนวน 200 คน จำนวน 117 คนๆละ 20 บาท	468,000	468,000	468,000	468,000	468,000	ร้อยละ 100 ของนักเรียนที่ได้รับอาหารครบ 5 หมู่	นักเรียนมีสุขภาพแข็งแรง มีน้ำหนักร่างกายส่วนสูงตามเกณฑ์มาตรฐานมากขึ้น	กองการศึกษา

รายละเอียดโครงการพัฒนา
(แผนพัฒนาท้องถิ่น (พ.ศ.2566-2570)
เทศบาลตำบลเกาะนางคำ

ก.ยุทธศาสตร์จังหวัดที่ 3 การพัฒนาคนคุณภาพ สังคมคุณธรรมผู้เมืองแห่งภูมิปัญญาและสุขภาวะยั่งยืน

ข.ยุทธศาสตร์การพัฒนาขององค์กรปกครองส่วนท้องถิ่นในเขตจังหวัดพัทลุง

3.ยุทธศาสตร์การพัฒนาคนและสังคมให้มีคุณภาพ

2.ยุทธศาสตร์พัฒนาด้านการศึกษาและกีฬา

2.2 แผนงานการศึกษา

ที่	โครงการ	วัตถุประสงค์	เป้าหมาย (ผลผลิตของโครงการ)	งบประมาณ					ตัวชี้วัด KPI	ผลที่คาดว่าจะ ได้รับ	หน่วย งานที่ รับผิดชอบ
				2566 (บาท)	2567 (บาท)	2568 (บาท)	2569 (บาท)	2570 (บาท)			
8.	โครงการอาหารเสริม (นม) ศูนย์พัฒนาเด็กเล็ก	เพื่อให้เด็กนักเรียนได้ดื่มนมทุกวัน	จำนวน 260 วัน จำนวน 185 คนๆละ 7.37 บาท	360,000	-	-	360,000	-	ร้อยละ 100 ของ นักเรียนที่ได้ดื่มนม	นักเรียนมี สุขภาพแข็งแรง มีน้ำหนัก ส่วนสูงตาม เกณฑ์มาตรฐาน มากขึ้น	กอง การศึกษา
9.	โครงการอาหารเสริม (นม) โรงเรียนสังกัด สพฐ.	เพื่อให้เด็กนักเรียนได้ดื่มนม	จำนวน 5 โรงเรียน จำนวน 586 คนๆละ 7.37 บาท จำนวน 260 วัน	1,600,000	1,600,000	1,600,000	1,600,000	1,600,000	ร้อยละของ นักเรียนที่ได้ดื่มนม	นักเรียนได้ดื่มนม	กอง การศึกษา
10.	โครงการสนับสนุน ค่าใช้จ่ายการบริหาร สถานศึกษา (ค่าอาหารกลางวัน)	เพื่อให้เด็กนักเรียนได้รับ อาหารกลางวันครบ ทั้ง 5 หมู่	จำนวน 5 ศูนย์ -ศพด.บ้านเกาะนางคำเหนือ -ศพด.บ้านเกาะนางคำ -ศพด.บ้านเกาะยวน -ศพด.บ้านท่าเนียน -ศูนย์อบรมเด็กก่อนเกณฑ์ วัดสุภาภิฑาราม จำนวน 185 คน	907,000	907,000	907,000	907,000	907,000	ร้อยละ 100 ของ นักเรียนได้รับ ประทานอาหาร	นักเรียนมี สุขภาพแข็งแรง มีน้ำหนัก ส่วนสูงตาม เกณฑ์มาตรฐาน มากขึ้น	กอง การศึกษา

รายละเอียดโครงการพัฒนา
(แผนพัฒนาท้องถิ่น (พ.ศ.2566-2570)
เทศบาลตำบลเกาะนางคำ

ก.ยุทธศาสตร์จังหวัดที่ 3 การพัฒนาคุณภาพ สังคมคุณธรรมผู้เมืองแห่งภูมิปัญญาและสุขภาวะยั่งยืน

ข.ยุทธศาสตร์การพัฒนาขององค์กรปกครองส่วนท้องถิ่นในเขตจังหวัดพัทลุง

3.ยุทธศาสตร์การพัฒนาคนและสังคมให้มีคุณภาพ

2.ยุทธศาสตร์การพัฒนาด้านการศึกษาและกีฬา

2.2 แผนงานการศึกษา

ที่	โครงการ	วัตถุประสงค์	เป้าหมาย (ผลผลิตของโครงการ)	งบประมาณ					ตัวชี้วัด KPI	ผลที่คาดว่าจะ ได้รับ	หน่วยงาน ที่รับผิดชอบ
				2566 (บาท)	2567 (บาท)	2568 (บาท)	2569 (บาท)	2570 (บาท)			
11.	โครงการสนับสนุนค่าใช้จ่าย การบริหารสถานศึกษา ค่า จัดการเรียนการสอนของศูนย์ พัฒนาเด็กเล็ก (รายหัว)	เพื่อให้นักเรียนได้รับ ค่าจัดการเรียนการ สอนครบทุกคน	-ศพด.บ้านเกาะนางคำเหนือ 47 คน -ศพด.บ้านเกาะนางคำ 47 คน -ศพด.บ้านเกาะยวน 32 คน -ศพด.บ้านท่าเนียน 22 คน -ศูนย์อบรมเด็กก่อนเกณฑ์ในวัด สุภามิตราราม 37 คน จำนวน 185 คน	315,000	315,000	315,000	315,000	315,000	ร้อยละ100ของ นักเรียนที่ได้รับ ค่าจัดการเรียน การสอน	นักเรียนวัสดุ อุปกรณ์ในการ เรียน การสอน	กอง การศึกษา
12.	โครงการปัจฉิมนิเทศบัณฑิต น้อย	เพื่อสร้างขวัญและ กำลังใจ	จัดงานจำนวน 1 ครั้ง	20,000	-	-	-	-	จำนวนนักเรียน ที่เข้าร่วม	นักเรียนที่เข้าร่วมมี ขวัญและกำลังใจ มากขึ้น	กอง การศึกษา

รายละเอียดโครงการพัฒนา
(แผนพัฒนาท้องถิ่น (พ.ศ.2566-2570)
เทศบาลตำบลเกาะนางคำ

ก.ยุทธศาสตร์จังหวัดที่ 3 การพัฒนาคนคุณภาพ สังคมคุณธรรมสู่เมืองแห่งภูมิปัญญาและสุขภาวะยั่งยืน

ข.ยุทธศาสตร์การพัฒนาขององค์กรปกครองส่วนท้องถิ่นในเขตจังหวัดพัทลุง

3.ยุทธศาสตร์การพัฒนาคนและสังคมให้มีคุณภาพ

2.ยุทธศาสตร์พัฒนาด้านการศึกษาและกีฬา

2.2 แผนงานการศึกษา

ที่	โครงการ	วัตถุประสงค์	เป้าหมาย (ผลผลิตของโครงการ)	งบประมาณ					ตัวชี้วัด KPI	ผลที่คาดว่าจะ ได้รับ	หน่วย งานที่ รับผิดชอบ
				2566 (บาท)	2567 (บาท)	2568 (บาท)	2569 (บาท)	2570 (บาท)			
13.	โครงการสนับสนุนค่าใช้จ่ายในการบริหารสถานศึกษา (ค่าใช้จ่ายในการจัดการสำหรับศูนย์พัฒนาเด็กเล็ก (ศพด.)	เพื่อให้เด็กนักเรียนได้รับค่าใช้จ่ายในการจัดการศึกษา	เด็กปฐมวัย อายุ 3-5 ปี -ค่านั่งสือเรียน อัตราคนละ 200 บาท -ค่าอุปกรณ์การเรียน อัตราคนละ 200 บาท -ค่าเครื่องแบบนักเรียน อัตราคนละ 300 บาท/ปี -ค่ากิจกรรมพัฒนาผู้เรียน อัตราคนละ 410 คน	190,000	190,000	190,000	190,000	190,000	ร้อยละ 100 ของนักเรียนที่ได้รับ	ช่วยลดรายจ่ายของผู้ปกครองลง	กองการศึกษา
14.	โครงการกีฬานักเรียนศูนย์พัฒนาเด็กเล็ก	เพื่อให้เด็กได้ร่วมแข่งขันกีฬา	จำนวน 1 ครั้ง	20,000	20,000	20,000	20,000	20,000	ร้อยละของผู้เข้าร่วม	มีสุขภาพแข็งแรง	กองการศึกษา

รายละเอียดโครงการพัฒนา
(แผนพัฒนาท้องถิ่น (พ.ศ.2566–2570)
เทศบาลตำบลเกาะนางคำ

ก.ยุทธศาสตร์จังหวัดที่ 3 การพัฒนาคุณภาพ สังคมคุณธรรมสู่เมืองแห่งภูมิปัญญาและสุขภาวะยั่งยืน

ข.ยุทธศาสตร์การพัฒนาขององค์กรปกครองส่วนท้องถิ่นในเขตจังหวัดพัทลุง

3.ยุทธศาสตร์การพัฒนาคนและสังคมให้มีคุณภาพ

2.ยุทธศาสตร์พัฒนาด้านการศึกษาและกีฬา

2.2 แผนงานการศึกษา

ที่	โครงการ	วัตถุประสงค์	เป้าหมาย (ผลผลิตของโครงการ)	งบประมาณ					ตัวชี้วัด KPI	ผลที่คาดว่าจะ ได้รับ	หน่วยงานที่ รับผิดชอบ
				2566 (บาท)	2567 (บาท)	2568 (บาท)	2569 (บาท)	2570 (บาท)			
15.	สนับสนุนงบประมาณ โครงการเปิดโลกทางศึกษาสร้างปัญญาเด็กพัทลุง	เพื่อสนับสนุนงบประมาณให้กับโครงการ	จำนวน 1 ครั้ง	20,000	-	-	-	-	ร้อยละ 80 ของกลุ่มเป้าหมาย	กลุ่มเป้าหมายได้รับผลประโยชน์	กองการศึกษา
16.	โครงการจัดตั้งศูนย์การเรียนรู้ชุมชนระดับหมู่บ้าน	เพื่อส่งเสริมให้ประชาชนได้เรียนรู้เอกลักษณ์ของชุมชน	จำนวน 1 ศูนย์	-	-	-	10,000	-	ร้อยละ 80 ของประชาชนเข้าร่วมโครงการ	ประชาชนเข้าใจอัตลักษณ์ของตนเองมากยิ่งขึ้น	กองการศึกษา
17.	โครงการจัดงานวันเด็กแห่งชาติ	เพื่อจัดโครงการงานวันเด็กแห่งชาติ	เด็กนักเรียนใน สพป. จำนวน 5 ศูนย์ ผู้ปกครองเด็กนักเรียน คณะผู้บริหาร พนักงาน กรรมการ ศูนย์พัฒนาเด็กเล็ก	80,000	80,000	80,000	80,000	80,000	ร้อยละ 100 ของนักเรียนที่เข้าร่วม	ทุกภาคส่วนได้ตระหนักและเห็นความสำคัญของเด็ก	กองการศึกษา

-100-

รายละเอียดโครงการพัฒนา
(แผนพัฒนาท้องถิ่น(พ.ศ.2566–2570)
เทศบาลตำบลเกาะนางคำ

ก.ยุทธศาสตร์จังหวัดที่ 3 การพัฒนาคุณภาพ สังคมคุณธรรมผู้เมืองแห่งภูมิปัญญาและสุขภาวะยั่งยืน

ข.ยุทธศาสตร์การพัฒนาขององค์กรปกครองส่วนท้องถิ่นในเขตจังหวัดพัทลุง

3.ยุทธศาสตร์การพัฒนาคณะและสังคมให้มีคุณภาพ

2.ยุทธศาสตร์การพัฒนาด้านการศึกษาและกีฬา

2.2 แผนงานการศึกษา

ที่	โครงการ	วัตถุประสงค์	เป้าหมาย (ผลผลิตของโครงการ)	งบประมาณ					ตัวชี้วัด KPI	ผลที่คาดว่าจะได้รับ	หน่วยงานที่ รับผิดชอบ
				2566 (บาท)	2567 (บาท)	2568 (บาท)	2569 (บาท)	2570 (บาท)			
18.	โครงการอบรมเด็กก่อนวัยเรียน (Day Camp)	เพื่อจัดกิจกรรมส่งเสริมให้เด็กมีทักษะความคิด การใช้ภาษา การจำแนก การเปรียบเทียบและแก้ไขปัญหา	เด็ก นักเรียน ศพด.สังกัดเทศบาลตำบลเกาะนางคำ	50,000	50,000	50,000	50,000	50,000	ร้อยละ 100 ของกลุ่มเป้าหมาย	เด็ก นักเรียน ได้เรียนรู้และอยู่ร่วมกันอย่างมีความสุข	กองการศึกษา
19.	โครงการทัศนศึกษาดูงานครูและบุคลากรทางการศึกษา	เพื่อส่งเสริมเพิ่มความรู้ ประสบการณ์ที่หลากหลายให้ครูและบุคลากรทางการศึกษา	ข้าราชการครู ผู้ดูแลเด็ก และบุคลากรทางการศึกษา	40,000	40,000	40,000	40,000	40,000	ร้อยละ 90 ของข้าราชการครู ผู้ดูแลเด็กและบุคลากรทางการศึกษา	พัฒนาสถานศึกษาให้เป็นองค์กรแห่งการเรียนรู้ในอนาคต	กองการศึกษา
20.	โครงการส่งเสริมกิจกรรมของเด็กและเยาวชนระดับตำบล	เพื่อส่งเสริมกิจกรรมของเด็กและเยาวชน	จำนวน 1 ครั้ง	20,000	20,000	20,000	20,000	20,000	ร้อยละของเด็กและเยาวชนที่เข้าร่วมกิจกรรม	มีทักษะเพิ่มมากขึ้น	กองการศึกษา
21.	โครงการหนุนน้อยเรียนรู้สู่โลกกว้าง	เพื่อจัดโครงการหนุนน้อยเรียนรู้สู่โลกกว้าง	เด็ก นักเรียน ศูนย์พัฒนาเด็กเล็ก คณะผู้บริหาร สมาชิก	50,000	50,000	50,000	50,000	50,000	ร้อยละ 80 ของเด็กนักเรียน	มีความรู้จากประสบการณ์จริงมากขึ้น	กองการศึกษา

-101-

รายละเอียดโครงการพัฒนา
(แผนพัฒนาท้องถิ่น (พ.ศ.2566-2570)
เทศบาลตำบลเกาะนางคำ

ก.ยุทธศาสตร์จังหวัดที่ 3 การพัฒนาคนคุณภาพ สังคมคุณธรรมผู้เมืองแห่งภูมิปัญญาและสุขภาวะยั่งยืน

ข.ยุทธศาสตร์การพัฒนาขององค์กรปกครองส่วนท้องถิ่นในเขตจังหวัดพัทลุง

3.ยุทธศาสตร์การพัฒนาคมนและสังคมให้มีคุณภาพ

2.ยุทธศาสตร์การพัฒนาด้านการศึกษาและกีฬา

2.2 แผนงานการศึกษา

ที่	โครงการ	วัตถุประสงค์	เป้าหมาย (ผลผลิตของโครงการ)	งบประมาณ					ตัวชี้วัด KPI	ผลที่คาดว่าจะได้รับ	หน่วยงานที่ รับผิดชอบ
				2566 (บาท)	2567 (บาท)	2568 (บาท)	2569 (บาท)	2570 (บาท)			
22.	โครงการฝึกอบรมเพิ่มศักยภาพครูและบุคลากรทางการศึกษา	เพื่อจัดอบรมให้ ความรู้ ความเข้าใจ ในการจัดทำ แผนพัฒนาศึกษา	พนักงานเทศบาล ครู ผู้ดูแลเด็ก พนักงานจ้าง สพด. จำนวน 5 ศูนย์	50,000	50,000	50,000	50,000	50,000	ร้อยละ 100 ของ กลุ่มเป้าหมาย	มีความรู้ความเข้าใจมาก ยิ่งขึ้น	กองการ ศึกษา
23.	โครงการจัดซื้อสื่อการเรียนการสอนและอุปกรณ์	เพื่อให้เด็กมีสื่อการเรียนการสอนที่ครบ และพัฒนาการได้ สมวัย	จำนวน 4 ศูนย์	100,000	100,000	-	100,000	-	ร้อยละของเด็กเล็กที่ ได้รับ	เด็กเล็กในศูนย์มีสื่อการเรียนการสอนที่เอื้อในการเรียน	กอง การศึกษา
24.	โครงการจัดซื้อเครื่องเล่นภาคสนามให้ศูนย์พัฒนาเด็กเล็ก	เพื่อส่งเสริมและ กระตุ้นพัฒนาการ ด้านร่างกาย จิตใจและ สมองให้กับเด็ก	จำนวน 1 ชุด	50,000	50,000	-	50,000	-	ร้อยละของเด็กที่ได้ เล่นเครื่องเล่น ภาคสนาม	เด็กมีพัฒนาการด้านร่างกายและจิตใจ	กอง การศึกษา

รายละเอียดโครงการพัฒนา
(แผนพัฒนาท้องถิ่น (พ.ศ.2566–2570)
เทศบาลตำบลเกาะนางคำ

ก.ยุทธศาสตร์จังหวัดที่ 3 การพัฒนาคุณภาพ สังคมคุณธรรมสู่เมืองแห่งภูมิปัญญาและสุขภาวะยั่งยืน

ข.ยุทธศาสตร์การพัฒนาขององค์กรปกครองส่วนท้องถิ่นในเขตจังหวัดพัทลุง

3.ยุทธศาสตร์การพัฒนาคมนาคมและสังคมให้มีคุณภาพ

2.ยุทธศาสตร์การพัฒนาด้านการศึกษาและกีฬา

2.2 แผนงานการศึกษา

ที่	โครงการ	วัตถุประสงค์	เป้าหมาย (ผลผลิตของโครงการ)	งบประมาณ					ตัวชี้วัด KPI	ผลที่คาดว่าจะ ได้รับ	หน่วยงานที่ รับผิดชอบ
				2566 (บาท)	2567 (บาท)	2568 (บาท)	2569 (บาท)	2570 (บาท)			
25.	โครงการก่อสร้างกำแพงศูนย์พัฒนาเด็กเล็กบ้านท่าเนียน	เพื่อก่อสร้างกำแพง	ความยาว 20 เมตร สูง 1.50 เมตร หรือมีพื้นที่ไม่น้อยกว่า 30 ตารางเมตร	300,000	-	300,000	-	-	ร้อยละ 100ของเด็กในศูนย์พัฒนาเด็กเล็ก	มีความปลอดภัยมากยิ่งขึ้น	กองการศึกษา กองช่าง
26.	โครงการปรับปรุงซ่อมแซมหลังคาสนามเด็กเล่นศูนย์พัฒนาเด็กเล็กบ้านเกาะนางคำเหนือ	เพื่อความปลอดภัยของเด็ก	กว้าง 6 เมตร ยาว 10 เมตร หรือมีพื้นที่ไม่น้อยกว่า 60 ตารางเมตร	-	200,000	-	200,000	-	ร้อยละ 100ของเด็กในศูนย์พัฒนาเด็กเล็ก	มีความปลอดภัยมากยิ่งขึ้น	กองการศึกษา กองช่าง
27.	โครงการก่อสร้างหลังคาสนามเด็กเล่น สพด.เกาะนางคำ	เพื่อก่อสร้างหลังคา	กว้าง 6 เมตร ยาว 12 เมตร สูง 3 เมตร	-	120,000	-	-	-	ร้อยละ 100ของเด็กในศูนย์พัฒนาเด็กเล็ก	มีความปลอดภัยมากยิ่งขึ้น	กองการศึกษา กองช่าง

รายละเอียดโครงการพัฒนา
(แผนพัฒนาท้องถิ่น (พ.ศ.2566–2570)
เทศบาลตำบลเกาะนางคำ

ก.ยุทธศาสตร์จังหวัดที่ 3 การพัฒนาคุณภาพ สังคมคุณธรรมสู่เมืองแห่งภูมิปัญญาและสุขภาวะยั่งยืน

ข.ยุทธศาสตร์การพัฒนาขององค์กรปกครองส่วนท้องถิ่นในเขตจังหวัดพัทลุง

3.ยุทธศาสตร์การพัฒนาคนและสังคมให้มีคุณภาพ

2.ยุทธศาสตร์การพัฒนาด้านการศึกษาและกีฬา

2.2 แผนงานการศึกษา

ที่	โครงการ	วัตถุประสงค์	เป้าหมาย (ผลผลิตของโครงการ)	งบประมาณ					ตัวชี้วัด KPI	ผลที่คาดว่าจะ ได้รับ	หน่วยงาน ที่รับผิดชอบ
				2566 (บาท)	2567 (บาท)	2568 (บาท)	2569 (บาท)	2570 (บาท)			
28.	โครงการจัดการศึกษา โรงเรียนผู้สูงอายุ ตำบลเกาะนางคำ	เพื่อให้ผู้สูงอายุมีความรู้ ความเข้าใจ ปรับเปลี่ยน พฤติกรรมให้ทันต่อสังคม ในยุคปัจจุบัน	กลุ่มผู้สูงอายุ 60 ปีขึ้นไปใน เขตเทศบาลตำบลเกาะนางคำ	300,000	300,000	300,000	300,000	300,000	ร้อยละ 80 ของจำนวน ผู้สูงอายุที่เข้าร่วม	ผู้สูงอายุมีความรู้ ความเข้าใจ ปรับเปลี่ยน พฤติกรรมให้ทัน ต่อสังคมได้	กองการศึกษา
29.	โครงการก่อสร้างรั้ว ศูนย์พัฒนาเด็กเล็ก บ้านเกาะขาน หมู่ที่ 2	เพื่อให้เด็กในศูนย์พัฒนา เด็กเล็กมีความปลอดภัยใน ชีวิต	ระยะทางยาว 66 เมตร สูง 1.5 เมตร หรือพื้นที่ไม่น้อยกว่า 99 ตารางเมตร	500,000	500,000	500,000	500,000	500,000	-รั้วได้มาตรฐาน มั่นคงและแข็งแรง -กำแพงตาม เป้าหมาย	เด็กนักเรียนมี ความปลอดภัยใน ชีวิต	กองการศึกษา กองช่าง
30.	โครงการก่อสร้าง ถนนคอนกรีตเสริม เหล็กสาย สพด. บ้าน เกาะขาน หมู่ที่ 2	เพื่อให้การสัญจรได้สะดวก และรวดเร็ว	กว้าง 4 เมตร ยาว 42 เมตร หนา 0.15 เมตร ไหล่ทางดิน ลูกรังข้างละ 0.50 เมตร	200,000	200,000	200,000	200,000	200,000	-ถนนได้มาตรฐาน และมีความ ปลอดภัย -ถนนตามเป้าหมาย	ประชาชนใช้ เส้นทางสัญจรได้ สะดวกและ รวดเร็วมากยิ่งขึ้น	กองการศึกษา กองช่าง

รายละเอียดโครงการพัฒนา
(แผนพัฒนาท้องถิ่น (พ.ศ.2566–2570)
เทศบาลตำบลเกาะนางคำ

ก.ยุทธศาสตร์จังหวัดที่ 3 การพัฒนาคนคุณภาพ สังคมคุณธรรมผู้เมืองแห่งภูมิปัญญาและสุขภาวะยั่งยืน

ข.ยุทธศาสตร์การพัฒนาขององค์กรปกครองส่วนท้องถิ่นในเขตจังหวัดพัทลุง

3.ยุทธศาสตร์การพัฒนาคนและสังคมให้มีคุณภาพ

2.ยุทธศาสตร์การพัฒนาด้านการศึกษาและกีฬา

2.2 แผนงานการศึกษา

ที่	โครงการ	วัตถุประสงค์	เป้าหมาย (ผลผลิตของโครงการ)	งบประมาณ					ตัวชี้วัด KPI	ผลที่คาดว่าจะ ได้รับ	หน่วยงานที่ รับผิดชอบ
				2566 (บาท)	2567 (บาท)	2568 (บาท)	2569 (บาท)	2570 (บาท)			
31.	โครงการก่อสร้างหลังคาคลุม เครื่องเล่นสนาม (ศูนย์อบรมเด็ก ก่อนเกณฑ์ในวัดสุภามิตราราม)	เพื่อให้เด็กมีพื้นที่ใน การเรียนรู้ที่เหมาะสม กับจำนวนเด็ก	กว้าง 6.5 เมตร ยาว 9.5 เมตรสูง 3 เมตร	-	600,000	-	-	-	ร้อยละ 80 หลังคาได้ มาตรฐาน ตามเป้าหมาย	เด็กนักเรียนได้รับ การส่งเสริม พัฒนาการทั้ง 4 ด้านเหมาะสมตาม วัย	กองการศึกษา กองช่าง
32.	โครงการก่อสร้างคูระบายน้ำรูป ตัวยูภายในศูนย์พัฒนาเด็กเล็ก บ้านเกาะนางคำ	-เพื่อแก้ไขปัญหาน้ำ ท่วมขังภายในบริเวณ ศูนย์ -เพื่อปรับปรุงท่อ ระบายน้ำ	กว้าง 10 เมตร ยาว 120 เมตร	200,000	200,000	200,000	-	-	ร้อยละ 70 ระบายน้ำได้ รวดเร็ว	ศูนย์พัฒนาเด็กเล็ก สามารถระบายน้ำ ได้รวดเร็วยิ่งขึ้น	กองการศึกษา กองช่าง

รายละเอียดโครงการพัฒนา
(แผนพัฒนาท้องถิ่น (พ.ศ.2566–2570)
เทศบาลตำบลเกาะนางคำ

ก.ยุทธศาสตร์จังหวัดที่ 3 การพัฒนาคุณภาพ สังคมคุณธรรมสู่เมืองแห่งภูมิปัญญาและสุขภาวะยั่งยืน

ข.ยุทธศาสตร์การพัฒนาขององค์กรปกครองส่วนท้องถิ่นในเขตจังหวัดพัทลุง

3.ยุทธศาสตร์การพัฒนาคนและสังคมให้มีคุณภาพ

2.ยุทธศาสตร์การพัฒนาด้านการศึกษาและกีฬา

2.2 แผนงานการศึกษา

ที่	โครงการ	วัตถุประสงค์	เป้าหมาย (ผลผลิตของโครงการ)	งบประมาณ					ตัวชี้วัด KPI	ผลที่คาดว่าจะได้รับ	หน่วยงานที่ รับผิดชอบ
				2566 (บาท)	2567 (บาท)	2568 (บาท)	2569 (บาท)	2570 (บาท)			
33.	โครงการทำอ่างล้างจาน ทต.เกาะนางคำ	-เพื่อแก้ไขปัญหาอ่าง ล้างจานพื้นที่ไม่เพียงพอ ต่อการล้างจาน -เพื่อปรับปรุงอ่างล้าง จานให้ได้มาตรฐาน	-กว้าง 0.6 เมตร -ยาว 3.00 เมตร	50,000	-	-	-	-	อ่างล้างจานได้ มาตรฐานใช้ งานได้สะดวก	-ขนาดของอ่างล้าง จานที่เหมาะสมมี ลักษณะถูกต้องตาม สุขลักษณะ	กองการศึกษา กองช่าง
34.	โครงการถมดินลูกรังเพิ่ม พื้นที่สนามเด็กเล่น	-เพื่อเพิ่มพื้นที่สนามเด็ก เล่นและลานกิจกรรม	-กว้าง 21 เมตร -ยาว 12 เมตร	-	200,000	-	-	700,000	ร้อยละ 100 ของเด็ก นักเรียนได้เล่น ในสนามเด็ก เล่น	ศูนย์พัฒนาเด็กเล็กมี พื้นที่สนามเด็กเล่น เพิ่มมากขึ้น	กองการศึกษา กองช่าง
35.	โครงการก่อสร้างรั้วปูน (ด้านข้าง)	-เพื่อให้เด็กได้รับความ ปลอดภัยจากการพลัด ตกลงในทะเล -เพื่อแก้ไขปัญหาเด็กพัง รั้ว	-ยาว 33 เมตร	-	400,000	-	-	-	ร้อยละ 80 ของ รั้วได้มาตรฐาน ทนแข็งแรง	เด็กมีความปลอดภัย มากขึ้นและรั้วมี ความแข็งแรงคงทน	กองการศึกษา กองช่าง

รายละเอียดโครงการพัฒนา
(แผนพัฒนาท้องถิ่น (พ.ศ.2566-2570)
เทศบาลตำบลเกาะนางคำ

ก.ยุทธศาสตร์จังหวัดที่ 3 การพัฒนาคุณภาพ สังคมคุณธรรมผู้เมืองแห่งภูมิปัญญาและสุขภาวะยั่งยืน

ข.ยุทธศาสตร์การพัฒนาขององค์กรปกครองส่วนท้องถิ่นในเขตจังหวัดพัทลุง

3.ยุทธศาสตร์การพัฒนามนและสังคมให้มีคุณภาพ

2.ยุทธศาสตร์การพัฒนาด้านการศึกษาและกีฬา

2.2 แผนงานการศึกษา

ที่	โครงการ	วัตถุประสงค์	เป้าหมาย (ผลผลิตของ โครงการ)	งบประมาณ					ตัวชี้วัด KPI	ผลที่คาดว่าจะ ได้รับ	หน่วยงานที่ รับผิดชอบ
				2566 (บาท)	2567 (บาท)	2568 (บาท)	2569 (บาท)	2570 (บาท)			
36.	โครงการก่อสร้าง หลังคาคลุมเครื่องเล่น สนาม	-เพื่อให้เด็กได้เล่นและ ทำกิจกรรมกลางแจ้ง/เสรี ได้ตลอดเวลา -เพื่อเพิ่มความคงทนและ ยืดอายุการใช้งานของ เครื่องเล่นสนามมากขึ้น	ขนาด 12 X 6 เมตร	-	-	500,000	-	-	ร้อยละ 85 ของเด็ก ได้ทำกิจกรรม กลางแจ้ง	-เด็กได้ทำกิจกรรม เสรี/กลางแจ้งอย่าง มีประสิทธิภาพ และยืดอายุการใช้ งานเครื่องเล่น สนาม	กองการศึกษา กองช่าง
37.	โครงการต่อเติมพื้น ปูนทางเชื่อม 2 อาคาร	-เพื่อแก้ปัญหาหน้าท่วมขัง ในช่วงฤดูและขณะเด็ก อาบน้ำ -เพื่อเพิ่มพื้นที่การใช้สอย มากขึ้น	กว้าง 3 เมตร ยาว 9 เมตร	-	200,000	-	-	-	ร้อยละ 80 มีพื้นที่ ใช้สอย	-ศูนย์พื้นที่การใช้ สอยเพิ่มมากขึ้น	กองการศึกษา กองช่าง
38.	โครงการปรับปรุง ห้องน้ำห้องส้วม ภายในศูนย์พัฒนาเด็ก เล็กบ้านเกาะนางคำ เหนือ	เพื่อให้ศูนย์พัฒนาเด็ก เล็กบ้านเกาะนางคำเหนือ มีห้องน้ำเพียงพอและถูก สุขลักษณะ	จำนวน 4 ห้อง กว้าง 1 เมตร ยาว 3 เมตร	70,000	-	-	-	70,000	ร้อยละ 80 มี ห้องน้ำที่เพียงพอ	ศูนย์พัฒนาเด็กเล็ก มีห้องน้ำเพียงพอ ถูกสุขลักษณะ เพิ่มขึ้น	กองการศึกษา กองช่าง

รายละเอียดโครงการพัฒนา
(แผนพัฒนาท้องถิ่น (พ.ศ.2566–2570)

เทศบาลตำบลเกาะนางคำ

ก.ยุทธศาสตร์จังหวัดที่ 3 การพัฒนาคนคุณภาพ สังคมคุณธรรมสู่เมืองแห่งภูมิปัญญาและสุขภาวะยั่งยืน

ข.ยุทธศาสตร์การพัฒนาขององค์กรปกครองส่วนท้องถิ่นในเขตจังหวัดพัทลุง

3.ยุทธศาสตร์การพัฒนาคนและสังคมให้มีคุณภาพ

2.ยุทธศาสตร์การพัฒนาด้านการศึกษาและกีฬา

2.2 แผนงานการศึกษา

ที่	โครงการ	วัตถุประสงค์	เป้าหมาย (ผลผลิตของ โครงการ)	งบประมาณ					ตัวชี้วัด KPI	ผลที่คาดว่าจะ ได้รับ	หน่วยงานที่ รับผิดชอบ
				2566 (บาท)	2567 (บาท)	2568 (บาท)	2569 (บาท)	2570 (บาท)			
39.	โครงการก่อสร้าง หลังคาคลุมเครื่องเล่น สนาม	เพื่อให้ศูนย์มีลานเครื่องเล่นที่ ปลอดภัยและสะอาดเป็นที่ยอมรับ	กว้าง 6 เมตร ยาว 15 เมตร สูง 3.5 เมตร	-	-	500,000	-	-	ร้อยละ 85 ของเด็ก ได้ทำกิจกรรม กลางแจ้ง	ศูนย์พัฒนาเด็ก เล็กมีความ ปลอดภัยมาก ยิ่งขึ้น	กองการศึกษา กองช่าง
40.	โครงการติดตั้งเครื่อง ตัดไฟอัตโนมัติ	เพื่อให้ผู้เรียนมีความปลอดภัยและ เอื้อต่อการจัดการศึกษา	เครื่องตัดไฟ จำนวน 4 ชุด	-	-	-	20,000	-	ร้อยละ 90 ของ สถานที่มีความ ปลอดภัย	ผู้เรียนมีความ ปลอดภัยมาก ยิ่งขึ้น	กองการศึกษา กองช่าง
41.	โครงการเปลี่ยนป้าย/ ปรับปรุงภูมิทัศน์หน้า ศูนย์พัฒนาเด็กเล็ก	เพื่อให้ศูนย์พัฒนาเด็กเล็ก สะอาด สวยงาม น่าอยู่เป็นที่ยอมรับของ ผู้ปกครองและองค์กรภายนอก	กว้าง 4 เมตร ยาว 2 เมตร	-	50,000	-	-	-	ร้อยละ 80 ของ ศูนย์พัฒนาเด็กเล็ก มีความน่าอยู่	ศูนย์เด็กมีความ สะอาดสวยงาม น่าอยู่มากยิ่งขึ้น	กองการศึกษา กองช่าง

รายละเอียดโครงการพัฒนา
(แผนพัฒนาท้องถิ่น (พ.ศ.2566-2570)
เทศบาลตำบลเกาะนางคำ

ก.ยุทธศาสตร์จังหวัดที่ 3 การพัฒนาคุณภาพ สังคมคุณธรรมผู้เมืองแห่งภูมิปัญญาและสุขภาวะยั่งยืน

ข.ยุทธศาสตร์การพัฒนาขององค์กรปกครองส่วนท้องถิ่นในเขตจังหวัดพัทลุง

3.ยุทธศาสตร์การพัฒนาคณะและสังคมให้มีคุณภาพ

2.ยุทธศาสตร์การพัฒนาด้านการศึกษาและกีฬา

2.2 แผนงานการศึกษา

ที่	โครงการ	วัตถุประสงค์	เป้าหมาย (ผลผลิตของ โครงการ)	งบประมาณ					ตัวชี้วัด KPI	ผลที่คาดว่าจะ ได้รับ	หน่วยงานที่ รับผิดชอบ
				2566 (บาท)	2567 (บาท)	2568 (บาท)	2569 (บาท)	2570 (บาท)			
42.	โครงการต่อเติมอาคารศูนย์	เพื่อให้ศูนย์พัฒนาเด็กเล็กมีสภาพแวดล้อมที่สวยงามปลอดภัยเป็นที่ยอมรับของผู้ปกครองและชุมชน	-ทางเดินไปห้องครัว -ต่อเติมหน้ามุขขนาด กว้าง 4 เมตร ยาว 18 เมตร สูง 2.70 เมตร	-	200,000	-	-	-	ร้อยละ 85 ของการใช้อาคารและสถานที่	เด็กนักเรียนได้รับความปลอดภัยมากยิ่งขึ้น	กองการศึกษา กองช่าง
43.	โครงการก่อสร้างรั้วด้านหลังอาคารศูนย์	เพื่อให้ศูนย์มีรั้วรอบและให้เด็กมีความปลอดภัย	ยาว 99 เมตร กว้าง 37 เมตร สูง 2 เมตร	-	600,000	-	-	-	ร้อยละ 80 เด็กมีความปลอดภัย	เด็กมีความปลอดภัยมากยิ่งขึ้น	กองการศึกษา กองช่าง

รายละเอียดโครงการพัฒนา
(แผนพัฒนาท้องถิ่น (พ.ศ.2566–2570)
เทศบาลตำบลเกาะนางคำ

ก.ยุทธศาสตร์จังหวัดที่ 3 การพัฒนาคุณภาพ สังคมคุณธรรมสู่เมืองแห่งภูมิปัญญาและสุขภาวะยั่งยืน

ข.ยุทธศาสตร์การพัฒนาขององค์กรปกครองส่วนท้องถิ่นในเขตจังหวัดพัทลุง

3.ยุทธศาสตร์การพัฒนาคมนและสังคมให้มีคุณภาพ

2.ยุทธศาสตร์การพัฒนาด้านการศึกษาและกีฬา

2.2 แผนงานการศึกษา

ที่	โครงการ	วัตถุประสงค์	เป้าหมาย (ผลผลิตของ โครงการ)	งบประมาณ					ตัวชี้วัด KPI	ผลที่คาดว่าจะ ได้รับ	หน่วยงานที่ รับผิดชอบ
				2566 (บาท)	2567 (บาท)	2568 (บาท)	2569 (บาท)	2570 (บาท)			
44.	โครงการถมดินปรับระดับพร้อม เทคอนกรีตด้านหลังศูนย์พัฒนา เด็กเล็กบ้านท่าเนียน	เพื่อการบริหารจัดการ สภาพแวดล้อมเพื่อความปลอดภัย	ยาว 15 เมตร กว้าง 3 เมตร	-	50,000	-	-	-	ร้อยละ 85 ของ เด็กใช้พื้นที่ อย่างปลอดภัย	อาคารสถานที่ สิ่งแวดล้อมมีความ ปลอดภัยสำหรับ เด็กมากยิ่งขึ้น	กองการศึกษา กองช่าง
45.	โครงการจัดหาวัสดุ อุปกรณ์ สำหรับการจัดประสบการณ์ เรียนรู้	เพื่อจัดหาวัสดุและครุภัณฑ์ สนับสนุนการจัดประสบการณ์ การเรียนรู้	ศพด.บ้านท่าเนียน	-	60,000	-	-	-	ร้อยละ 90 ของ ศูนย์พัฒนาเด็ก เล็กมีวัสดุที่ เพียงพอ	ศพด.บ้านท่าเนียน มีวัสดุอุปกรณ์ สำนักงาน สำหรับ การจัด ประสบการณ์การ เรียนรู้ให้เหมาะสม กับวัยของเด็กมาก ยิ่งขึ้น	กองการศึกษา

รายละเอียดโครงการพัฒนา
(แผนพัฒนาท้องถิ่น (พ.ศ.2566–2570)
เทศบาลตำบลเกาะนางคำ

ก.ยุทธศาสตร์จังหวัดที่ 3 การพัฒนาคุณภาพ สังคมคุณธรรมผู้เมืองแห่งภูมิปัญญาและสุขภาพยั่งยืน

ข.ยุทธศาสตร์การพัฒนาขององค์กรปกครองส่วนท้องถิ่นในเขตจังหวัดพัทลุง

3.ยุทธศาสตร์การพัฒนาคนและสังคมให้มีคุณภาพ

3.ยุทธศาสตร์การพัฒนาด้านสังคมและคุณภาพชีวิตที่ดีขึ้น

3.1 แผนงานสาธารณสุข

ที่	โครงการ	วัตถุประสงค์	เป้าหมาย (ผลผลิตของโครงการ)	งบประมาณ					ตัวชี้วัด KPI	ผลที่คาดว่าจะได้รับ	หน่วยงานที่ รับผิดชอบ
				2566 (บาท)	2567 (บาท)	2568 (บาท)	2569 (บาท)	2570			
1.	โครงการก่อสร้างสวนสุขภาพ	เพื่อให้มีสถานที่สำหรับการพักผ่อนและออกกำลังกาย	ก่อสร้างสวนสุขภาพจำนวน 1 แห่ง	-	-	-	200,000	-	ร้อยละ80ของผู้เข้าใช้บริการ	ประชาชนในตำบลได้พักผ่อนและออกกำลังกาย	สำนักปลัด
2.	โครงการก่อสร้างสวนสุขภาพพร้อมเครื่องออกกำลังกาย (ชายทะเลวัดบางตาล) หมู่ที่ 7	เพื่อให้มีสถานที่สำหรับพักผ่อนและออกกำลังกาย	ก่อสร้างสวนสุขภาพพร้อมเครื่องออกกำลังกาย	600,000	-	-	-	600,000	ร้อยละ90ของผู้เข้าใช้บริการ	ประชาชนได้พักผ่อนและออกกำลังกาย	สำนักปลัด กองช่าง
3.	โครงการสำรวจข้อมูลและขึ้นทะเบียนจำนวนสุนัขและแมว	เพื่อสำรวจข้อมูลและขึ้นทะเบียนจำนวนสุนัขและแมว	สุนัขและแมวในตำบลจำนวน 500 ตัว	50,000	50,000	-	-	50,000	ร้อยละ95ของสุนัขและแมว	มีข้อมูลครบและถูกต้องเป็นปัจจุบัน	สำนักปลัด
4.	โครงการสัตว์ปลอดโรคคนปลอดภัยจากโรคพิษสุนัขบ้า	เพื่อฉีดวัคซีนป้องกันโรคพิษสุนัขบ้า	สุนัขและแมว	30,000	-	-	-	-	ร้อยละ95ของสุนัขและแมว	ได้รับการฉีดวัคซีน	สำนักปลัด
5.	โครงการคัดกรองและผ่าตัดต่อกระดูกและแก้ปัญหาความคิดปกติทางสายตาเทศบาลตำบลเกาะนางคำ	เพื่อเพิ่มการเข้าถึงบริการตรวจความผิดปกติทางสายตาของผู้สูงอายุ	ผู้สูงอายุตามเป้าหมาย	-	-	50,000	-	-	ร้อยละ100ของผู้สูงอายุ	ได้รับการบริการมากยิ่งขึ้น	สำนักปลัด

-111-

รายละเอียดโครงการพัฒนา
(แผนพัฒนาท้องถิ่น (พ.ศ.2566–2570)
เทศบาลตำบลเกาะนางคำ

- ก.ยุทธศาสตร์จังหวัดที่ 3 การพัฒนาคุณภาพ สังคมคุณธรรมผู้เมืองแห่งภูมิปัญญาและสุขภาวะยั่งยืน
ข.ยุทธศาสตร์การพัฒนาขององค์กรปกครองส่วนท้องถิ่นในเขตจังหวัดพัทลุง
3.ยุทธศาสตร์การพัฒนาคนและสังคมให้มีคุณภาพ
3.ยุทธศาสตร์การพัฒนาด้านสังคมและคุณภาพชีวิตที่ดีขึ้น
3.1 แผนงานสาธารณสุข

ที่	โครงการ	วัตถุประสงค์	เป้าหมาย (ผลผลิตของโครงการ)	งบประมาณ					ตัวชี้วัด KPI	ผลที่คาดว่าจะ ได้รับ	หน่วย งานที่ รับผิดชอบ
				2566 (บาท)	2567 (บาท)	2568 (บาท)	2569 (บาท)	2570 (บาท)			
6.	โครงการส่งเสริมการแพทย์แผนโบราณและสมุนไพรท้องถิ่น	เพื่อให้ประชาชนได้อุบัติภูมิปัญญาท้องถิ่น	ฝึกอบรมด้านแพทย์และสมุนไพร	-	-	100,000	-	-	ร้อยละ 70 ของประชาชนที่เข้าร่วม	ประชาชนมีความรู้เกี่ยวกับแพทย์แผนไทย	สำนักปลัด
7.	โครงการฝึกอบรมอนามัยแม่และเด็ก	เพื่อให้มีความรู้ด้านอนามัยของแม่และเด็ก	ฝึกอบรมจำนวน 1 ครั้ง	-	30,000	-	-	30,000	ร้อยละ 80 ของผู้เข้าร่วม	แม่และเด็กมีสุขภาพร่างกายและจิตใจดีขึ้น	สำนักปลัด
8.	โครงการรณรงค์ใช้จักรยานเพื่อลดการใช้รถยนต์	ลดการใช้รถยนต์ในสถานที่ใกล้ๆและลดภาวะโลกร้อน	ผู้นำชุมชนและประชาชนในเขตตำบล	-	-	20,000	20,000	-	ร้อยละ 80 ของประชาชนใช้รถจักรยาน	ใช้จักรยานเพิ่มมากขึ้น	สำนักปลัด
9.	โครงการพระราชดำริด้านสาธารณสุข	เพื่อดำเนินงานด้านสาธารณสุข	จำนวน 9 หมู่บ้าน	180,000	-	180,000	180,000	180,000	ร้อยละ 90 ประชาชนได้รับการดูแลด้านสาธารณสุข	ประชาชนได้รับการดูแลเพิ่มมากขึ้น	สำนักปลัด

-112-

รายละเอียดโครงการพัฒนา
(แผนพัฒนาท้องถิ่น (พ.ศ.2566–2570)
เทศบาลตำบลเกาะนางคำ

ก.ยุทธศาสตร์จังหวัดที่ 3 การพัฒนาคุณภาพ สังคมคุณธรรมผู้เมืองแห่งภูมิปัญญาและสุขภาวะยั่งยืน

ข.ยุทธศาสตร์การพัฒนาขององค์กรปกครองส่วนท้องถิ่นในเขตจังหวัดพัทลุง

3.ยุทธศาสตร์การพัฒนาคมนและสังคมให้มีคุณภาพ

3.ยุทธศาสตร์การพัฒนาด้านสังคมและคุณภาพชีวิตที่ดีขึ้น

3.1 แผนงานสาธารณสุข

ที่	โครงการ	วัตถุประสงค์	เป้าหมาย (ผลผลิตของโครงการ)	งบประมาณ					ตัวชี้วัด KPI	ผลที่คาดว่าจะ ได้รับ	หน่วยงานที่ รับผิดชอบ
				2566 (บาท)	2567 (บาท)	2568 (บาท)	2569 (บาท)	2570 (บาท)			
10.	โครงการประกวด ผู้สูงอายุสุขภาพดี	เพื่อให้ส่งเสริมสุขภาพให้ ประชาชน	ประกวดด้านสุขภาพอนามัย	-	-	30,000	-	-	ร้อยละ 85 ของ ประชาชนที่ได้รับ ประโยชน์	ประชาชนปฏิบัติ ตามหลักอนามัย	สำนักปลัด รพ.ส่งเสริมฯ
11.	โครงการประกวดบ้านถูก สุขลักษณะระดับตำบล	เพื่อให้ประชาชนได้ดูแล รักษาย่านเรือนให้สะอาด ตามสุขลักษณะ	ประกวดบ้านเรือนเป้าหมาย	-	-	20,000	10,000	-	ร้อยละ 80 ของ ประชาชนที่เข้า ร่วม	บ้านเรือน ประชาชนสะอาด เรียบร้อย	สำนักปลัด
12.	โครงการพัฒนาศักยภาพ ชุมชน	เพื่อให้มีความรู้ด้าน อนามัย	พัฒนาศักยภาพชุมชน	-	-	-	10,000	-	ร้อยละ 80 ของ ผู้เข้าร่วม	ได้มีความรู้ด้าน สุขอนามัย	สำนักปลัด

รายละเอียดโครงการพัฒนา
(แผนพัฒนาท้องถิ่น (พ.ศ.2566-2570)
เทศบาลตำบลเกาะนางคำ

ก.ยุทธศาสตร์จังหวัดที่ 3 การพัฒนาคนคุณภาพ สังคมคุณธรรมผู้เมืองแห่งภูมิปัญญาและสุขภาวะยั่งยืน

ข.ยุทธศาสตร์การพัฒนาขององค์กรปกครองส่วนท้องถิ่นในเขตจังหวัดพัทลุง

3.ยุทธศาสตร์การพัฒนามนและสังคมให้มีคุณภาพ

3.ยุทธศาสตร์การพัฒนาด้านสังคมและคุณภาพชีวิตที่ดีขึ้น

3.1 แผนงานสาธารณสุข

ที่	โครงการ	วัตถุประสงค์	เป้าหมาย (ผลผลิตของโครงการ)	งบประมาณ					ตัวชี้วัด KPI	ผลที่คาดว่าจะ ได้รับ	หน่วยงานที่ รับผิดชอบ
				2566 (บาท)	2567 (บาท)	2568 (บาท)	2569 (บาท)	2570 (บาท)			
13..	โครงการป้องกันและควบคุมโรคติดต่อในสัตว์เลี้ยงลูกด้วยนม	เพื่อป้องกันโรคระบาดและโรคที่มาจากสัตว์เลี้ยง	จัดซื้อวัคซีนสุนัข แมว แพะ โค สุกร ฯลฯ	50,000	-	-	50,000	50,000	ร้อยละ 80 ของสัตว์ที่ป้องกันโรค	สัตว์ได้รับการควบคุมโรค	สำนักปลัด
14.	โครงการป้องกันและควบคุมโรคพิษสุนัขบ้าตำบล	เพื่อจัดซื้อวัคซีนป้องกันโรคพิษสุนัขบ้า	จัดซื้อวัคซีนสุนัข	40,000	40,000	40,000	40,000	40,000	ร้อยละ 100 ของสุนัขที่ฉีดวัคซีน	ไม่เป็นโรคพิษสุนัขบ้า	สำนักปลัด
15.	โครงการคัดแยกขยะมูลฝอยจากขยะต้นทางโดยหลัก 3 Rs	เพื่อดำเนินการคัดแยกขยะมูลฝอยนำกลับมาใช้ใหม่	ผู้นำชุมชน ประชาชนในเขตตำบล	60,000	60,000	60,000	60,000	60,000	ร้อยละ 100 ของขยะ	นำมาใช้ประโยชน์เพิ่มขึ้น	สำนักปลัด
16.	โครงการเยี่ยมบ้านผู้ป่วยติดเตียง	เพื่อสร้างขวัญและกำลังใจให้ผู้ป่วยติดเตียง	จำนวน 100 คน	50,000	-	50,000	50,000	50,000	ร้อยละ 85 ของผู้ป่วยติดเตียง	มีคุณภาพชีวิตที่ดีขึ้น	สำนักปลัด รพ.ส่งเสริมฯ

-114-

รายละเอียดโครงการพัฒนา
(แผนพัฒนาท้องถิ่น (พ.ศ.2561-2570)
เทศบาลตำบลเกาะนางคำ

ก.ยุทธศาสตร์จังหวัดที่ 3 การพัฒนาคนคุณภาพ สังคมคุณธรรมผู้เมืองแห่งภูมิปัญญาและสุขภาวะยั่งยืน

ข.ยุทธศาสตร์การพัฒนาขององค์กรปกครองส่วนท้องถิ่นในเขตจังหวัดพัทลุง

3.ยุทธศาสตร์การพัฒนาคคนและสังคมให้มีคุณภาพ

3.ยุทธศาสตร์การพัฒนาด้านสังคมและคุณภาพชีวิตที่ดีขึ้น

3.1 แผนงานสาธารณสุข

ที่	โครงการ	วัตถุประสงค์	เป้าหมาย (ผลผลิตของโครงการ)	งบประมาณ					ตัวชี้วัด KPI	ผลที่คาดว่าจะ ได้รับ	หน่วย งานที่ รับผิดชอบ
				2566 (บาท)	2567 (บาท)	2568 (บาท)	2569 (บาท)	2570 (บาท)			
17.	โครงการพัฒนาคุณภาพชีวิตผู้สูงอายุ ผู้พิการ ผู้ป่วยเอดส์	เพื่อสร้างขวัญและกำลังใจให้แก่ผู้ป่วย	จำนวน 150 คน	70,000	70,000	70,000	70,000	70,000	ร้อยละ 80 ของผู้ป่วย	มีคุณภาพชีวิตที่ดีขึ้น	สำนักปลัด
18.	โครงการให้ความช่วยเหลือประชาชนด้านการส่งเสริมและพัฒนาชีวิต	เพื่อให้ความช่วยเหลือประชาชน	จำนวน 200 คน	200,000	-	-	-	-	ร้อยละ 90 ของประชาชนได้รับความช่วยเหลือ	เพิ่มมากขึ้น	สำนักปลัด
19.	โครงการฝึกอบรมการคัดแยกขยะมูลฝอยชุมชน	เพื่อให้ความรู้การคัดแยกขยะต้นทาง	โรงเรียนศูนย์พัฒนาเด็กเล็กประชาชนทั่วไปพนักงานเทศบาลและพนักงานจ้าง	50,000	-	50,000	-	-	ร้อยละ 100 ของผู้เข้าร่วมและชุมชนลดขยะ	มีความรู้ในการคัดแยกขยะต้นทาง	สำนักปลัด

รายละเอียดโครงการพัฒนา
(แผนพัฒนาท้องถิ่น (พ.ศ.2566–2570)
เทศบาลตำบลเกาะนางคำ

ก.ยุทธศาสตร์จังหวัดที่ 3 การพัฒนาคนคุณภาพ สังคมคุณธรรมผู้เมืองแห่งภูมิปัญญาและสุขภาวะยั่งยืน

ข.ยุทธศาสตร์การพัฒนาขององค์กรปกครองส่วนท้องถิ่นในเขตจังหวัดพัทลุง

3.ยุทธศาสตร์การพัฒนาคมนและสังคมให้มีคุณภาพ

3.ยุทธศาสตร์การพัฒนาด้านสังคมและคุณภาพชีวิตที่ดีขึ้น

3.1 แผนงานสาธารณสุข

ที่	โครงการ	วัตถุประสงค์	เป้าหมาย (ผลผลิตของ โครงการ)	งบประมาณ					ตัวชี้วัด KPI	ผลที่คาดว่าจะ ได้รับ	หน่วย งานที่รับผิดชอบ
				2566 (บาท)	2567 (บาท)	2568 (บาท)	2569 (บาท)	2570 (บาท)			
20.	โครงการฝึกอบรม เจ้าหน้าที่ประจำรถ ฉุกเฉิน (EMS) เทศบาล ตำบลเกาะนางคำ	1.เพื่อให้เจ้าหน้าที่มีความรู้และ ทักษะในการเตรียมความพร้อมการ ให้บริการช่วยเหลือผู้ได้รับบาดเจ็บ ฉุกเฉิน 2.เพื่อให้ประชาชนได้รับการ การแพทย์ฉุกเฉินที่ได้มาตรฐาน สามารถดำเนินงานบริการแพทย์ ฉุกเฉินแก่ประชาชน ได้ตลอด 24 ชั่วโมง	เจ้าหน้าที่ประจำรถ จำนวน 10 คน	50,000	-	50,000	-	-	ร้อยละ 100 ของ ผู้ป่วยได้รับการ ช่วยเหลือด้วย ความรวดเร็ว ปลอดภัย ถูกต้อง ตามมาตรฐาน	ผู้ได้รับอุบัติเหตุ หรือเจ็บป่วย ฉุกเฉินในพื้นที่ ตำบลเกาะนางคำ ได้รับการช่วยเหลือ และส่งต่อการ รักษา โดยมีความ รวดเร็ว ปลอดภัย ถูกต้องตาม มาตรฐาน	สำนักปลัด

-116-

รายละเอียดโครงการพัฒนา
(แผนพัฒนาท้องถิ่น (พ.ศ.2566–2570)
เทศบาลตำบลเกาะนางคำ

ก.ยุทธศาสตร์จังหวัดที่ 3 การพัฒนาคุณภาพ สังคมคุณธรรมผู้เมืองแห่งภูมิปัญญาและสุขภาวะยั่งยืน

ข.ยุทธศาสตร์การพัฒนาขององค์กรปกครองส่วนท้องถิ่นในเขตจังหวัดพัทลุง

3.ยุทธศาสตร์การพัฒนาคนและสังคมให้มีคุณภาพ

3.ยุทธศาสตร์การพัฒนาด้านสังคมและคุณภาพชีวิตที่ดีขึ้น

3.2 แผนงานสร้างความเข้มแข็งของชุมชน

ที่	โครงการ	วัตถุประสงค์	เป้าหมาย (ผลผลิตของโครงการ)	งบประมาณ					ตัวชี้วัด KPI	ผลที่คาดว่าจะ ได้รับ	หน่วยงานที่ รับผิดชอบ
				2566 (บาท)	2567 (บาท)	2568 (บาท)	2569 (บาท)	2570 (บาท)			
1.	โครงการเดิน-วิ่ง-ปั่น เฉลิมพระเกียรติ	เพื่อเฉลิมพระเกียรติ และสร้างความสามัคคี	จัดกิจกรรมเดิน-วิ่ง ประชาชนทั่วไป จำนวน 500 คน	50,000	-	50,000	-	50,000	ร้อยละ 90 ของ ผู้เข้าร่วมกิจกรรม	ได้เฉลิมพระเกียรติ และออกกำลังกาย	สำนักปลัด
2.	โครงการจัดฝึกอบรมเพิ่ม ทักษะให้แก่กลุ่มผู้นำ สตรี	เพื่อเพิ่มทักษะด้าน อาชีพ	กลุ่มเป้าหมาย	30,000	-	-	-	30,000	ร้อยละ 90 ของ ประชาชนที่ ประกอบอาชีพ	มีรายได้เพิ่มขึ้น	สำนักปลัด
3.	โครงการส่งเสริม กิจกรรมกลุ่มสตรี	เพื่อส่งเสริมศักยภาพ ของสตรีในตำบล	กลุ่มสตรีในตำบลเกาะ นางคำ	20,000	-	-	20,000	-	ร้อยละ 90 ของกลุ่มสตรี	เข้าร่วมกลุ่มทำ กิจกรรมเพิ่มขึ้น	สำนักปลัด

-117-

รายละเอียดโครงการพัฒนา
(แผนพัฒนาท้องถิ่น (พ.ศ.2566-2570)
เทศบาลตำบลเกาะนางคำ

ก.ยุทธศาสตร์จังหวัดที่ 3 การพัฒนาคุณภาพ สังคมคุณธรรมผู้เมืองแห่งภูมิปัญญาและสุขภาวะยั่งยืน

ข.ยุทธศาสตร์การพัฒนาขององค์กรปกครองส่วนท้องถิ่นในเขตจังหวัดพัทลุง

3.ยุทธศาสตร์การพัฒนาคณะและสังคมให้มีคุณภาพ

3.ยุทธศาสตร์การพัฒนาด้านสังคมและคุณภาพชีวิตที่ดีขึ้น

3.2 แผนงานสร้างความเข้มแข็งของชุมชน

ที่	โครงการ	วัตถุประสงค์	เป้าหมาย (ผลผลิตของโครงการ)	งบประมาณ					ตัวชี้วัด KPI	ผลที่คาดว่าจะ ได้รับ	หน่วยงานที่ รับผิดชอบ
				2566 (บาท)	2567 (บาท)	2568 (บาท)	2569 (บาท)	2570 (บาท)			
4.	โครงการส่งเสริมอาชีพ	เพื่อพัฒนาและส่งเสริมอาชีพให้แก่คนในชุมชน	ประชาชนในเขตตำบลเกาะนางคำ	30,000	-	-	30,000	-	ร้อยละ90ของประชาชน	มีทักษะในการประกอบอาชีพเพิ่มขึ้น	สำนักปลัด
5.	โครงการประชุมคณะกรรมการบริหารสภาเด็กและเยาวชน	เพื่อจัดทำแผนการดำเนินงานของสภาเด็กและเยาวชน	คณะกรรมการสภาเด็กและเยาวชน จำนวน 1 ครั้ง	-	20,000	-	-	-	ร้อยละ100ของแผนการดำเนินงานสภาเด็กและเยาวชนครอบคลุม	แผนการดำเนินงานมีประสิทธิภาพมากยิ่งขึ้น	สำนักปลัด
6.	โครงการส่งเสริมกิจกรรมเด็กและเยาวชนระดับตำบล	เพื่อพัฒนาเด็กและเยาวชนในตำบล	เด็กและเยาวชนในตำบล จำนวน 30 คน	30,000	-	-	30,000	-	ร้อยละ95ของเด็กและเยาวชน	มีพัฒนาการเพิ่มขึ้น	สำนักปลัด

รายละเอียดโครงการพัฒนา
(แผนพัฒนาท้องถิ่น (พ.ศ.2566-2570)
เทศบาลตำบลเกาะนางคำ

ก.ยุทธศาสตร์จังหวัดที่ 3 การพัฒนาคนคุณภาพ สังคมคุณธรรมผู้เมืองแห่งภูมิปัญญาและสุขภาวะยั่งยืน

ข.ยุทธศาสตร์การพัฒนาขององค์กรปกครองส่วนท้องถิ่นในเขตจังหวัดพัทลุง

3.ยุทธศาสตร์การพัฒนาคณะและสังคมให้มีคุณภาพ

3.ยุทธศาสตร์การพัฒนาด้านสังคมและคุณภาพชีวิตที่ดีขึ้น

3.2 แผนงานสร้างความเข้มแข็งของชุมชน

ที่	โครงการ	วัตถุประสงค์	เป้าหมาย (ผลผลิตของโครงการ)	งบประมาณ					ตัวชี้วัด KPI	ผลที่คาดว่าจะ ได้รับ	หน่วยงานที่ รับผิดชอบ
				2566 (บาท)	2567 (บาท)	2568 (บาท)	2569 (บาท)	2570 (บาท)			
7.	โครงการก่อสร้างตลาดนัดชุมชน	เพื่อเพิ่มช่องทางในการจำหน่ายสินค้า	ประชาชนทั่วไปนำสินค้ามาขาย	700,000	-	-	700,000	-	ร้อยละ 90 ของผู้จำหน่ายสินค้า	มีเงินทุนหมุนเวียนเพิ่มขึ้น	สำนักปลัด
8.	โครงการส่งเสริมสนับสนุนกลุ่มอาชีพกลุ่มทุเรียนตำบลเกาะนางคำ	เพื่ออนุรักษ์พันธุ์ทุเรียนท้องถิ่น	กลุ่มเป้าหมายจำนวน 20 คน	30,000	-	-	-	30,000	ร้อยละ 80 ของผู้ขยายพันธุ์ทุเรียน	ทุเรียนท้องถิ่นมีจำนวนเพิ่มขึ้น	สำนักปลัด
9.	โครงการฝึกอบรมประมงอาสา	เพื่อให้ความรู้ด้านการประมงที่ถูกต้อง	กลุ่มประมงในเขตตำบลฝึกอบรมจำนวน 1 ครั้ง	-	20,000	-	-	20,000	ร้อยละ 80 ของประชาชนที่ประกอบอาชีพ	ทำการประมงอย่างถูกต้องเพิ่มขึ้น	สำนักปลัด
10.	โครงการสร้างไซรักรครอบครัวคือรั้วป้องกันยาเสพติด	เพื่อส่งเสริมให้สถาบันครอบครัวเข้มแข็งและป้องกันการแก้ปัญหา ยาเสพติด	กลุ่มวัยทำงาน เด็กและเยาวชน	-	30,000	-	-	30,000	ร้อยละ 90 ของครอบครัว	ปลอดจากยาเสพติด	สำนักปลัด

-119-

รายละเอียดโครงการพัฒนา
(แผนพัฒนาท้องถิ่น (พ.ศ.2566-2570)
เทศบาลตำบลเกาะนางคำ

- ก.ยุทธศาสตร์จังหวัดที่ 3 การพัฒนาคุณภาพ สังคมคุณธรรมผู้เมืองแห่งภูมิปัญญาและสุขภาวะยั่งยืน
ข.ยุทธศาสตร์การพัฒนาขององค์กรปกครองส่วนท้องถิ่นในเขตจังหวัดพัทลุง
3.ยุทธศาสตร์การพัฒนาคนและสังคมให้มีคุณภาพ
3.ยุทธศาสตร์การพัฒนาด้านสังคมและคุณภาพชีวิตที่ดีขึ้น
3.2 แผนงานสร้างความเข้มแข็งของชุมชน

ที่	โครงการ	วัตถุประสงค์	เป้าหมาย (ผลผลิตของ โครงการ)	งบประมาณ					ตัวชี้วัด KPI	ผลที่คาดว่าจะ ได้รับ	หน่วยงานที่ รับผิดชอบ
				2566 (บาท)	2567 (บาท)	2568 (บาท)	2569 (บาท)	2570 (บาท)			
11.	โครงการส่งเสริมสนับสนุน การดำเนินตามหลักเศรษฐกิจ พอเพียง	เพื่อสนับสนุนให้ประชาชน ในชุมชนดำเนินชีวิตตาม หลักเศรษฐกิจพอเพียง	ประชาชนในตำบล	-	30,000	-	-	30,000	ร้อยละ 95 ของ ประชาชน	ดำเนินตามหลัก เศรษฐกิจ พอเพียง	สำนักปลัด
12.	โครงการเสริมสร้างครอบครัว อบอุ่น-สังคมเข้มแข็ง	เพื่อสร้างความรักความ เข้าใจและความสัมพันธ์ที่ดี ระหว่างสมาชิกใน ครอบครัว	ครอบครัวในตำบล จำนวน 40 ครอบครัว เด็กและเยาวชน จำนวน 50 คน	50,000	-	-	50,000	-	ร้อยละ 100 มีความ อบอุ่นและเข้มแข็ง	เพิ่มมากขึ้น	สำนักปลัด
13.	โครงการประชุมให้ความรู้ คณะกรรมการสภา เด็กและเยาวชน	เพื่อจัดทำแผนการ ดำเนินงานของสภาเด็กและ เยาวชน	คณะกรรมการสภา เด็กและเยาวชน	-	10,000	-	10,000	-	ร้อยละ 90 ของ คณะกรรมการสภา เด็กและเยาวชน	มีความเชี่ยวชาญ เพิ่มขึ้น	สำนักปลัด

รายละเอียดโครงการพัฒนา
(แผนพัฒนาท้องถิ่น (พ.ศ.2566-2570)
เทศบาลตำบลเกาะนางคำ

- ก.ยุทธศาสตร์จังหวัดที่ 3 การพัฒนาคุณภาพ สังคมคุณธรรมผู้เมืองแห่งภูมิปัญญาและสุขภาวะยั่งยืน
ข.ยุทธศาสตร์การพัฒนาขององค์กรปกครองส่วนท้องถิ่นในเขตจังหวัดพัทลุง
3.ยุทธศาสตร์การพัฒนาคนและสังคมให้มีคุณภาพ
3.ยุทธศาสตร์การพัฒนาด้านสังคมและคุณภาพชีวิตที่ดีขึ้น
3.2 แผนงานสร้างความเข้มแข็งของชุมชน

ที่	โครงการ	วัตถุประสงค์	เป้าหมาย (ผลผลิตของ โครงการ)	งบประมาณ					ตัวชี้วัด KPI	ผลที่คาดว่าจะ ได้รับ	หน่วยงานที่ รับผิดชอบ
				2566 (บาท)	2567 (บาท)	2568 (บาท)	2569 (บาท)	2570 (บาท)			
14.	โครงการอบรมการป้องกัน ความรุนแรงในครอบครัว	เพื่อสร้างความเข้าใจและ ตระหนักในการป้องกัน ความรุนแรงในครอบครัว	สภาเด็กและเยาวชน จำนวน 55 คน	-	40,000	-	-	40,000	ร้อยละ 100ของ ครอบครัว	ลดปัญหาความ รุนแรงลง	สำนักปลัด
15.	โครงการเด็กรุ่นใหม่รวมใจ ต้านภัยยาเสพติด	เพื่อให้เด็กนักเรียนได้รับ ความรู้และรับทราบปัญหา ยาเสพติด	เด็ก นักเรียน จำนวน 50 คน	-	-	30,000	-	-	ร้อยละ 90 ของเด็ก นักเรียน	มีความรู้และ ทราบปัญหา และภัยยาเสพติด	สำนักปลัด
16.	โครงการส่งเสริมกิจกรรม ชมรมผู้สูงอายุ	เพื่อให้ผู้สูงอายุใช้เวลาว่าง ให้เป็นประโยชน์	จำนวนผู้สูงอายุ กลุ่มเป้าหมาย	-	30,000	-	-	-	ร้อยละ 90 ของ ผู้สูงอายุที่เข้าร่วม	ผู้สูงอายุมี สุขภาพกายและ จิตใจดีขึ้น	สำนักปลัด

รายละเอียดโครงการพัฒนา
(แผนพัฒนาท้องถิ่น (พ.ศ.2566-2570)
เทศบาลตำบลเกาะนางคำ

ก.ยุทธศาสตร์จังหวัดที่ 3 การพัฒนาคนคุณภาพ สังคมคุณธรรมผู้เมืองแห่งภูมิปัญญาและสุขภาวะยั่งยืน

ข.ยุทธศาสตร์การพัฒนาขององค์กรปกครองส่วนท้องถิ่นในเขตจังหวัดพัทลุง

3.ยุทธศาสตร์การพัฒนาคนและสังคมให้มีคุณภาพ

3.ยุทธศาสตร์การพัฒนาด้านสังคมและคุณภาพชีวิตที่ดีขึ้น

3.2 แผนงานสร้างความเข้มแข็งของชุมชน

ที่	โครงการ	วัตถุประสงค์	เป้าหมาย (ผลผลิตของโครงการ)	งบประมาณ					ตัวชี้วัด KPI	ผลที่คาดว่าจะ ได้รับ	หน่วย งานที่ รับผิดชอบ
				2566 (บาท)	2567 (บาท)	2568 (บาท)	2569 (บาท)	2570 (บาท)			
17.	โครงการส่งเสริมสุขภาพให้ ผู้สูงอายุ	เพื่อให้ผู้สูงอายุมีสุขภาพ แข็งแรง	จำนวนผู้สูงอายุ กลุ่มเป้าหมาย	-	-	30,000	-	30,000	ร้อยละ 80 ของ ผู้สูงอายุ กลุ่มเป้าหมายที่เข้า ร่วม	มีสุขภาพสมบูรณ์ แข็งแรง	สำนักปลัด
18.	โครงการส่งเสริมการจัดกิจกรรม ศูนย์พัฒนาครอบครัว	เพื่อส่งเสริมสถาบัน ครอบครัวให้มีความอบอุ่น	ครอบครัวเป้าหมาย	30,000	-	30,000	-	-	ร้อยละ 80 ของ ครอบครัวที่เข้าร่วม	สมาชิกใน ครอบครัวมีความ อบอุ่นและมีความ ผูกพัน	สำนักปลัด
19.	โครงการสนับสนุนการจัด กิจกรรมเกี่ยวกับการพัฒนาสตรี และครอบครัว	เพื่อพัฒนาสตรีให้มีบทบาท ในสังคมและสร้างความเข้ม แข็งของครอบครัว	กลุ่มสตรีเป้าหมาย	30,000	30,000	-	-	-	ร้อยละ 80 ของ ผู้เข้าร่วม	เกิดความเข้มแข็ง ในครอบครัว	สำนักปลัด

รายละเอียดโครงการพัฒนา
(แผนพัฒนาท้องถิ่น (พ.ศ.2566-2570)
เทศบาลตำบลเกาะนางคำ

ก.ยุทธศาสตร์จังหวัดที่ 3 การพัฒนาคนคุณภาพ สังคมคุณธรรมผู้เมืองแห่งภูมิปัญญาและสุขภาวะยั่งยืน

ข.ยุทธศาสตร์การพัฒนาขององค์กรปกครองส่วนท้องถิ่นในเขตจังหวัดพัทลุง

3.ยุทธศาสตร์การพัฒนาคคนและสังคมให้มีคุณภาพ

3.ยุทธศาสตร์การพัฒนาด้านสังคมและคุณภาพชีวิตที่ดีขึ้น

3.2 แผนงานสร้างความเข้มแข็งของชุมชน

ที่	โครงการ	วัตถุประสงค์	เป้าหมาย (ผลผลิตของโครงการ)	งบประมาณ					ตัวชี้วัด KPI	ผลที่คาดว่าจะ ได้รับ	หน่วยงานที่ รับผิดชอบ
				2566 (บาท)	2567 (บาท)	2568 (บาท)	2569 (บาท)	2570 (บาท)			
20.	โครงการนำร่องเศรษฐกิจพอเพียง	เพื่อให้เพื่อให้ประชาชนมีความรู้เกี่ยวกับเศรษฐกิจพอเพียง	ส่งเสริมกลุ่มอาชีพนำร่องเศรษฐกิจพอเพียง	-	-	40,000	-	40,000	ร้อยละ 95 ของประชาชนที่ประกอบอาชีพ	ประชาชนได้ทำการเศรษฐกิจพอเพียง	สำนักปลัด
21.	โครงการต่อเติมโรงเรือนกลุ่มปุยชีวภาพ หมู่ที่ 2	เพื่อจัดเก็บปุย	ขนาดกว้าง 12 เมตร ยาว 20 เมตร	-	-	-	300,000	-	ร้อยละ 80 ของประชาชนที่ใช้ปุยชีวภาพกลุ่ม	ประชาชนได้ใช้ปุยที่ผลิตในกลุ่ม	สำนักปลัด
22.	โครงการส่งเสริมอาชีพ (พันธุ์ปลากระพงขนาด 5 นิ้ว) หมู่ที่ 3	เพื่อส่งเสริมกลุ่มอาชีพประมงในตำบล	ส่งเสริมการเลี้ยงปลากระพง	-	-	50,000	-	-	ร้อยละ 80 ของจำนวนผู้เข้าร่วมโครงการ	มีการประมง	สำนักปลัด

รายละเอียดโครงการพัฒนา
(แผนพัฒนาท้องถิ่น (พ.ศ.2566-2570)
เทศบาลตำบลเกาะนางคำ

- ก.ยุทธศาสตร์จังหวัดที่ 3 การพัฒนาคุณภาพ สังคมคุณธรรมผู้เมืองแห่งภูมิปัญญาและสุขภาวะยั่งยืน
ข.ยุทธศาสตร์การพัฒนาขององค์กรปกครองส่วนท้องถิ่นในเขตจังหวัดพัทลุง
3.ยุทธศาสตร์การพัฒนาคนและสังคมให้มีคุณภาพ
3.ยุทธศาสตร์การพัฒนาด้านสังคมและคุณภาพชีวิตที่ดีขึ้น
3.2 แผนงานสร้างความเข้มแข็งของชุมชน

ที่	โครงการ	วัตถุประสงค์	เป้าหมาย (ผลผลิตของโครงการ)	งบประมาณ					ตัวชี้วัด KPI	ผลที่คาดว่าจะ ได้รับ	หน่วยงานที่ รับผิดชอบ
				2566 (บาท)	2567 (บาท)	2568 (บาท)	2569 (บาท)	2570 (บาท)			
23.	โครงการปล่อยพันธุ์กุ้ง-พันธุ์ปลา หมู่ที่ 4	เพื่อส่งเสริมกลุ่มอาชีพประมงในตำบล	ส่งเสริมอาชีพประมง	30,000	30,000	30,000	30,000	30,000	ร้อยละ 90 ของปลาและกุ้งที่ทำการประมงได้	ประชาชนมีรายได้เพิ่มขึ้น	สำนักปลัด
24.	โครงการส่งเสริมการเลี้ยงโคพื้นเมือง หมู่ที่ 5	เพื่อส่งเสริมการเลี้ยงโคพื้นเมือง	ส่งเสริมกลุ่มเลี้ยงโคพื้นเมือง	-	-	30,000	-	-	ร้อยละ 85 ของการเลี้ยงโคพื้นเมือง	ประชาชนมีรายได้เพิ่มขึ้น	สำนักปลัด
25.	โครงการปล่อยพันธุ์กุ้ง-พันธุ์ปลา หมู่ที่ 1-9	เพื่อส่งเสริมการประมงในตำบล	ส่งเสริมอาชีพประมง	50,000	50,000	50,000	50,000	50,000	ร้อยละ 100 ของประชาชนที่ประกอบอาชีพ	ประชาชนได้ทำประมง	สำนักปลัด
26.	โครงการปล่อยพันธุ์กุ้ง-พันธุ์ปลา หมู่ที่ 6	เพื่อส่งเสริมการประมงในตำบล	ส่งเสริมอาชีพประมง	-	-	20,000	-	-	ร้อยละ 100 ของประชาชนที่ประกอบอาชีพ	ประชาชนได้ทำการเศรษฐกิจพอเพียง	สำนักปลัด

รายละเอียดโครงการพัฒนา
(แผนพัฒนาท้องถิ่น (พ.ศ.2566-2570)
เทศบาลตำบลเกาะนางคำ

ก.ยุทธศาสตร์จังหวัดที่ 3 การพัฒนาคุณภาพ สังคมคุณธรรมผู้เมืองแห่งภูมิปัญญาและสุขภาวะยั่งยืน

ข.ยุทธศาสตร์การพัฒนาขององค์กรปกครองส่วนท้องถิ่นในเขตจังหวัดพัทลุง

3.ยุทธศาสตร์การพัฒนาคนและสังคมให้มีคุณภาพ

3.ยุทธศาสตร์การพัฒนาด้านสังคมและคุณภาพชีวิตที่ดีขึ้น

3.2 แผนงานสร้างความเข้มแข็งของชุมชน

ที่	โครงการ	วัตถุประสงค์	เป้าหมาย (ผลผลิตของโครงการ)	งบประมาณ					ตัวชี้วัด KPI	ผลที่คาดว่าจะ ได้รับ	หน่วยงานที่ รับผิดชอบ
				2566 (บาท)	2567 (บาท)	2568 (บาท)	2569 (บาท)	2570 (บาท)			
27.	โครงการส่งเสริมหมู่บ้าน แห่งพื้นเมือง หมู่ที่ 6	ส่งเสริมกลุ่มเลี้ยง โค พื้นเมือง (หมู่บ้านแห่ง)	ส่งเสริมหมู่บ้านแห่ง	-	-	-	50,000	-	ร้อยละ 90 ของ ประชาชนที่	ประชาชนได้ใช้ปุ๋ย ที่ผลิตในกลุ่ม	สำนักปลัด
28.	โครงการส่งเสริมสนับสนุน อาหารเลี้ยงสัตว์ (ซังอัดแห้ง) หมู่ที่ 3	ส่งเสริมสนับสนุน ซังอัดแห้ง	ซังอัดแห้ง	-	-	-	30,000	-	ร้อยละ 90 ของผู้ เลี้ยงสัตว์ที่ได้รับ ซังอัดแห้ง	ประชาชนลด รายจ่าย	สำนักปลัด
29.	โครงการส่งเสริมกิจกรรม กลุ่มสตรี/แม่บ้าน/ผู้สูงอายุ	เพื่อส่งเสริมอาชีพ กลุ่มแม่บ้าน/ผู้สูงอายุ	ผู้สูงอายุ/แม่บ้าน	30,000	30,000	30,000	30,000	-	ร้อยละ 90 ของ แม่บ้าน/ผู้สูงอายุ	แม่บ้าน/ผู้สูงอายุมี รายได้เพิ่มขึ้น	สำนักปลัด
30.	โครงการส่งเสริมการปลูก พืชเศรษฐกิจ (ปาล์ม, กระถินเทพา, สน ฯลฯ)	เพื่อปลูกต้นไม้ใน พื้นที่สาธารณะ	ปลูกต้นไม้เศรษฐกิจใน ที่สาธารณะ	-	-	-	-	30,000	ร้อยละ 90 ของ พื้นที่ป่าเศรษฐกิจ	มีป่าเศรษฐกิจ ชุมชนเพิ่มขึ้น	สำนักปลัด

รายละเอียดโครงการพัฒนา
(แผนพัฒนาท้องถิ่น (พ.ศ.2566–2570)
เทศบาลตำบลเกาะนางคำ

ก.ยุทธศาสตร์จังหวัดที่ 3 การพัฒนาคุณภาพ สังคมคุณธรรมสู่เมืองแห่งภูมิปัญญาและสุขภาวะยั่งยืน

ข.ยุทธศาสตร์การพัฒนาขององค์กรปกครองส่วนท้องถิ่นในเขตจังหวัดพัทลุง

3.ยุทธศาสตร์การพัฒนาคณะและสังคมให้มีคุณภาพ

3.ยุทธศาสตร์การพัฒนาด้านสังคมและคุณภาพชีวิตที่ดีขึ้น

3.2 แผนงานสร้างความเข้มแข็งของชุมชน

ที่	โครงการ	วัตถุประสงค์	เป้าหมาย (ผลผลิตของโครงการ)	งบประมาณ					ตัวชี้วัด KPI	ผลที่คาดว่าจะ ได้รับ	หน่วยงานที่ รับผิดชอบ
				2566 (บาท)	2567 (บาท)	2568 (บาท)	2569 (บาท)	2570 (บาท)			
31.	โครงการขุดลอกเลนใต้กระซัง ปลากะพง หมู่ที่ 7	เพื่อแก้ปัญหาดิน ตื้นเขิน	จำนวน 1 ครั้ง	-	50,000	-	-	50,000	ร้อยละ 80 ของ ประชาชนที่ ประกอบอาชีพ	ประชาชนได้ใช้ ประโยชน์ในพื้นที่	สำนักปลัด
32.	โครงการจัดกิจกรรมรณรงค์ แก้ไขปัญหายาเสพติด ตาม กิจกรรม 5 ร้ว	เพื่อรณรงค์ แก้ไขปัญหายา เสพติด	จำนวน 50 คน	-	-	20,000	20,000	20,000	ร้อยละ 95 ของ ประชาชน	ติดยาเสพติด น้อยลง	สำนักปลัด
33.	โครงการส่งเสริมกลุ่มอาชีพ แม่บ้าน	-เพื่อพัฒนาและ สร้างอาชีพคน ในตำบลให้ มั่นคง	กลุ่มสมาชิก แกงไตปลาแห้งและ น้ำพริกสวรรค์	30,000	30,000	30,000	30,000	30,000	ร้อยละ 80 ประชาชนมี รายได้เพิ่มขึ้น	ประชาชนมีรายได้ เพิ่มขึ้น	สำนักปลัด

รายละเอียดโครงการพัฒนา
(แผนพัฒนาท้องถิ่น (พ.ศ.2566–2570)
เทศบาลตำบลเกาะนางคำ

ก.ยุทธศาสตร์จังหวัดที่ 3 การพัฒนาคนคุณภาพ สังคมคุณธรรมผู้เมืองแห่งภูมิปัญญาและสุขภาวะยั่งยืน

ข.ยุทธศาสตร์การพัฒนาขององค์กรปกครองส่วนท้องถิ่นในเขตจังหวัดพัทลุง

3.ยุทธศาสตร์การพัฒนาคนและสังคมให้มีคุณภาพ

3.ยุทธศาสตร์พัฒนาด้านสังคมและคุณภาพชีวิตที่ดีขึ้น

3.2 แผนงานสร้างความเข้มแข็งของชุมชน

ที่	โครงการ	วัตถุประสงค์	เป้าหมาย (ผลผลิตของโครงการ)	งบประมาณ					ตัวชี้วัด KPI	ผลที่คาดว่าจะ ได้รับ	หน่วยงานที่ รับผิดชอบ
				2566 (บาท)	2567 (บาท)	2568 (บาท)	2569 (บาท)	2570 (บาท)			
34.	โครงการกลุ่มวิสาหกิจชุมชน กลุ่มทำขนมพื้นบ้านและแปรรูป ผลิตภัณฑ์การเกษตร (หรือมีอะลูมิเนียมหีบ)	-เพื่อต่อยอดและสร้างรายได้ให้กับกลุ่มเป้าหมาย -เพื่อพัฒนาและสร้างอาชีพคนในตำบลให้มีความมั่นคง	กลุ่มวิสาหกิจชุมชน หมู่ที่ 5	-	-	30,000	-	-	ร้อยละ 80 ประชาชนมีรายได้เพิ่มขึ้น	ประชาชนมีรายได้เพิ่มขึ้น	สำนักปลัด
35.	โครงการความร่วมมือสร้าง การตลาดออนไลน์ สร้างรายได้ เข้าตำบล	-เพื่อการขยายตลาดและสร้างรายได้ที่เพิ่มขึ้น -เพื่อพัฒนาและสร้างอาชีพคนในตำบลให้มีความมั่นคง	ผู้ประกอบการค้าออนไลน์ หมู่ที่ 1- หมู่ที่ 9	-	-	-	20,000	-	ร้อยละ 80 ประชาชนขายสินค้าตลาดออนไลน์เพิ่มขึ้น	ประชาชนมีรายได้เพิ่มขึ้น	สำนักปลัด
36.	โครงการแยกขยะอนุรักษ์ สิ่งแวดล้อม คนรูด สิ่งแวดล้อมบริสุทธิ์	-เพื่อช่วยลดปริมาณขยะในชุมชน	หมู่ที่ 1- หมู่ที่ 9	-	30,000	-	-	-	ร้อยละ 80 ประชาชนมีรายได้เพิ่มขึ้น	ประชาชนมีรายได้เพิ่มขึ้น	สำนักปลัด

รายละเอียดโครงการพัฒนา
(แผนพัฒนาท้องถิ่น (พ.ศ.2566-2570)
เทศบาลตำบลเกาะนางคำ

ก.ยุทธศาสตร์จังหวัดที่ 3 การพัฒนาคุณภาพ สังคมคุณธรรมผู้เมืองแห่งภูมิปัญญาและสุขภาวะยั่งยืน

ข.ยุทธศาสตร์การพัฒนาขององค์กรปกครองส่วนท้องถิ่นในเขตจังหวัดพัทลุง

3.ยุทธศาสตร์การพัฒนาคนและสังคมให้มีคุณภาพ

3.ยุทธศาสตร์การพัฒนาด้านสังคมและคุณภาพชีวิตที่ดีขึ้น

3.2 แผนงานสร้างความเข้มแข็งของชุมชน

ที่	โครงการ	วัตถุประสงค์	เป้าหมาย (ผลผลิตของโครงการ)	งบประมาณ					ตัวชี้วัด KPI	ผลที่คาดว่าจะ ได้รับ	หน่วย งานที่รับผิดชอบ
				2566 (บาท)	2567 (บาท)	2568 (บาท)	2569 (บาท)	2570 (บาท)			
37.	โครงการส่งเสริมอาชีพ เลี้ยงปลาอุก	1.เพื่อสร้างรายได้ให้กับ ประชาชนในตำบล 2.เพื่อแปรรูปเป็นผลิตภัณฑ์ ปลาคูกร้า	- พันธุ์ปลา -วัสดุอุปกรณ์ที่ใช้ในการเลี้ยง ปลา -ประชาชนผู้สนใจ	120,000	-	-	-	-	ร้อยละ 80 ของ ผลิตภัณฑ์ ปลาคูกร้าเพิ่มขึ้น ในตำบล	ประชาชนมี รายได้เพิ่มขึ้น	สำนักปลัด
38.	โครงการสนับสนุน ส่งเสริมการเลี้ยงโคเนื้อ ศรีวิชัยตำบลเกาะนางคำ แบบยั่งยืน	เพื่อสนับสนุนส่งเสริม อาชีพการเลี้ยงโคเนื้อศรี วิชัยในตำบล	ประชาชนในตำบล 100 คน	8,000,000	8,000,000	8,000,000	8,000,000	8,000,000	ร้อยละ80 ประชาชนมีรายได้ เพิ่มขึ้น	ประชาชนใน ตำบลมีรายได้ เพิ่มขึ้น	สำนักปลัด
39.	โครงการแก้ไขปัญหา อาชญากรรมด้วยระบบ กล้องโทรทัศน์วงจรปิด (CCTV System)	เพื่อแก้ไขปัญหา อาชญากรรม	กล้องโทรทัศน์พร้อมอุปกรณ์ จำนวน 46 ชุด กล้องโทรทัศน์วงจรปิดชนิด เครือข่ายแบบมุมมองกึ่งที่ สำหรับติดตั้งภายนอกอาคาร สำหรับใช้ในงานรักษาความ ปลอดภัยทั่วไป มีความละเอียด ของภาพสูงสุดไม่น้อยกว่า 1920x1080 Pixelหรือไม่น้อย กว่า 2073660 Pixel	6,200,000	6,200,000	6,200,000	6,200,000	6,200,000	ร้อยละ 95 ของ ประชาชนมีความ ปลอดภัย	ลดปัญหา อาชญากรรม,ยา เสพติด	สำนักปลัด

รายละเอียดโครงการพัฒนา
(แผนพัฒนาท้องถิ่น (พ.ศ.2566-2570)
เทศบาลตำบลเกาะนางคำ

- ก.ยุทธศาสตร์จังหวัดที่ 3 การพัฒนาคนคุณภาพ สังคมคุณธรรมผู้เมืองแห่งภูมิปัญญาและสุขภาวะยั่งยืน
ข.ยุทธศาสตร์การพัฒนาขององค์กรปกครองส่วนท้องถิ่นในเขตจังหวัดพัทลุง
3.ยุทธศาสตร์การพัฒนาคนและสังคมให้มีคุณภาพ
3.ยุทธศาสตร์การพัฒนาด้านสังคมและคุณภาพชีวิตที่ดีขึ้น
3.2 แผนงานสร้างความเข้มแข็งของชุมชน

ที่	โครงการ	วัตถุประสงค์	เป้าหมาย (ผลผลิตของ โครงการ)	งบประมาณ					ตัวชี้วัด KPI	ผลที่คาดว่าจะได้รับ	หน่วย งานที่รับผิดชอบ
				2566 (บาท)	2567 (บาท)	2568 (บาท)	2569 (บาท)	2570 (บาท)			
43.	โครงการฝึกอบรมการแปรรูปผลิตภัณฑ์จากขยะ	เพื่อสนับสนุนให้ประชาชนรู้จักการสร้างประโยชน์จากขยะหรือวัสดุเหลือใช้เพื่อช่วยลดปริมาณขยะในพื้นที่ และสามารถทำเป็นอาชีพเสริมมีรายได้เพิ่มขึ้น	ประชาชนในเขตตำบลเกาะนางคำ หมู่ที่ 1- หมู่ที่ 9	30,000	-	30,000	-	-	ร้อยละ 80 ของผู้ที่เข้าร่วมกิจกรรม	ผู้เข้าร่วมโครงการได้ใช้เวลาว่างให้เกิดประโยชน์ มีรายได้เสริม และขยะในพื้นที่ลดลง	สำนักปลัด
44.	โครงการให้ความช่วยเหลือประชาชนด้านการส่งเสริมและพัฒนาคุณภาพชีวิต	เพื่อเป็นการให้ความช่วยเหลือประชาชนที่ได้รับความเดือดร้อนและไม่สามารถช่วยเหลือตัวเองในการดำรงชีพให้สามารถเข้าถึงปัจจัยพื้นฐานในการดำรงชีวิตได้อย่างปกติสุข	ประชาชนที่ได้รับความเดือดร้อนที่ผ่านการรับรองจากผู้นำชุมชนและผ่านการพิจารณาจากคณะกรรมการช่วยเหลือประชาชน	50,000	50,000	50,000	50,000	50,000	ร้อยละ 100 ผู้ที่ได้รับการช่วยเหลือ	ประชาชนที่มีความเดือดร้อนได้รับการช่วยเหลือโดยอาจให้เป็นสิ่งของหรือจ่ายเป็นเงินหรือการจัดบริการสาธารณะทำให้คุณภาพชีวิตดีขึ้น	สำนักปลัด

รายละเอียดโครงการพัฒนา
(แผนพัฒนาท้องถิ่น (พ.ศ.2566-2570)
เทศบาลตำบลเกาะนางคำ

ก.ยุทธศาสตร์จังหวัดที่ 3 การพัฒนาคุณภาพ สังคมคุณธรรมผู้เมืองแห่งภูมิปัญญาและสุขภาวะยั่งยืน

ข.ยุทธศาสตร์การพัฒนาขององค์กรปกครองส่วนท้องถิ่นในเขตจังหวัดพัทลุง

3.ยุทธศาสตร์การพัฒนาคนและสังคมให้มีคุณภาพ

3.ยุทธศาสตร์การพัฒนาด้านสังคมและคุณภาพชีวิตที่ดีขึ้น

3.3 แผนงานงบกลาง

ที่	โครงการ	วัตถุประสงค์	เป้าหมาย (ผลผลิตของ โครงการ)	งบประมาณ					ตัวชี้วัด KPI	ผลที่คาดว่าจะได้รับ	หน่วย งานที่รับ ผิด ชอบ
				2566 (บาท)	2567 (บาท)	2568 (บาท)	2569 (บาท)	2570 (บาท)			
1.	โครงการสนับสนุนเบี้ยยังชีพผู้สูงอายุประจำตำบล	เพื่อให้ความดูแลผู้สูงอายุ	จำนวน 1,504 คน	8,500,000	8,500,000	8,500,000	8,500,000	8,500,000	ร้อยละ 100 ของผู้สูงอายุที่ได้รับการดูแล	มีคุณภาพชีวิตที่ดีขึ้น	สำนักปลัด
2.	โครงการสนับสนุนเบี้ยยังชีพผู้ป่วยเอดส์ประจำตำบล	เพื่อให้ความดูแลและให้การสงเคราะห์ผู้ป่วยเอดส์	จำนวน 1 คน	6,000	6,000	6,000	6,000	6,000	ร้อยละ 100 ของผู้ป่วยเอดส์ที่ได้รับการดูแลและสงเคราะห์	มีคุณภาพชีวิตที่ดีขึ้น	สำนักปลัด
3.	โครงการสนับสนุนเบี้ยยังชีพผู้พิการประจำตำบล	เพื่อให้ความดูแลและให้การสงเคราะห์ผู้พิการ	จำนวน 373คน	2,700,400	2,900,000	2,900,000	2,950,000	3,000,000	ร้อยละ 100 ของผู้พิการที่ได้รับการดูแลและสงเคราะห์	มีคุณภาพชีวิตที่ดีขึ้น	สำนักปลัด
4.	เงินสมทบกองทุนสุขภาพตำบลเกาะนางคำ	เพื่อให้บริการสาธารณสุขให้แก่ประชาชน	สนับสนุนงบประมาณ 50%	130,000	130,000	200,000	200,000	200,000	ร้อยละ 100 ของประชาชนที่ได้รับประโยชน์	ประชาชนได้รับการบริการ	สำนักปลัด สปสข
5.	โครงการส่งเสริมเงินสนับสนุนกองทุนสวัสดิการชุมชน	เพื่อสมทบกองทุนสวัสดิการชุมชน	อปท.สมทบการออม 1 ส่วน	75,300	36,000	36,000	37,000	37,000	ร้อยละ 90 ของประชาชนได้รับการดูแล	ประชาชนได้รับการดูแลเพิ่มมากขึ้น	สำนักปลัด

รายละเอียดโครงการพัฒนา
(แผนพัฒนาท้องถิ่น (พ.ศ.2566-2570)
เทศบาลตำบลเกาะนางคำ

ก.ยุทธศาสตร์จังหวัดที่ 3 การพัฒนาคุณภาพ สังคมคุณธรรมผู้เมืองแห่งภูมิปัญญาและสุขภาวะยั่งยืน

ข.ยุทธศาสตร์การพัฒนาขององค์กรปกครองส่วนท้องถิ่นในเขตจังหวัดพัทลุง

3.ยุทธศาสตร์การพัฒนาด้านการพัฒนาคนและสังคมคุณภาพ

3.ยุทธศาสตร์การพัฒนาด้านสังคมและคุณภาพชีวิตที่ดีขึ้น

3.4 แผนงานรักษาความสงบภายใน

ที่	โครงการ	วัตถุประสงค์	เป้าหมาย (ผลผลิตของโครงการ)	งบประมาณ					ตัวชี้วัด KPI	ผลที่คาดว่าจะ ได้รับ	หน่วย งานที่ รับผิดชอบ
				2566 (บาท)	2567 (บาท)	2568 (บาท)	2569 (บาท)	2570 (บาท)			
1.	โครงการฝึกอบรมทบทวน อาสาสมัครป้องกันภัยฝ่ายพล เรือน (อปพร.)ตำบลเกาะนางคำ	เพื่อให้มีเครือข่ายความ ร่วมมือจากประชาชน	อปพร. จำนวน 40 คน	60,000	-	-	60,000	-	ร้อยละ 70 ของ อปพร. ที่เข้าร่วม	อปพร.มีความ เข้าใจในการ ป้องกันภัยเพิ่มขึ้น	สำนักปลัด
2.	โครงการฝึกอบรมชุดปฏิบัติจิต อาสาภัยพิบัติประจำองค์กร ปกครองส่วนท้องถิ่น	เพื่อฝึกอบรมให้ความรู้ ด้านการจัดการสา ธารณภัยเบื้องต้น	ผู้เข้าร่วมฝึกอบรมจิต อาสาภัยพิบัติของเทศบาล ตำบลเกาะนางคำ จำนวน 50 คน -พนักงานเทศบาล -อปพร. -อสม.	50,000	50,000	50,000	50,000	50,000	ร้อยละ 80 ของจิต อาสาภัยพิบัติเข้า ร่วม	อาสาสมัครภัยพิบัติ มีความรู้ในการ ปฏิบัติงานเพิ่มขึ้น	สำนักปลัด
3.	โครงการสนับสนุนงบประมาณ ดูแลความสงบเรียบร้อยให้กับ ชุมชนในตำบลเกาะนางคำ	เพื่อรักษาความสงบ เรียบร้อยและความ ปลอดภัย	ประชาชน จำนวน 9 หมู่บ้าน	-	30,000	-	-	30,000	ร้อยละ 80 ของ ประชาชน	ประชาชนมีความ ปลอดภัยในชีวิต และทรัพย์สินมาก ขึ้น	สำนักปลัด

-132-

รายละเอียดโครงการพัฒนา
(แผนพัฒนาท้องถิ่น (พ.ศ.2566-2570)
เทศบาลตำบลเกาะนางคำ

ก.ยุทธศาสตร์จังหวัดที่ 3 การพัฒนาคุณภาพ สังคมคุณธรรมผู้เมืองแห่งภูมิปัญญาและสุขภาวะยั่งยืน

ข.ยุทธศาสตร์การพัฒนาขององค์กรปกครองส่วนท้องถิ่นในเขตจังหวัดพัทลุง

3.ยุทธศาสตร์การพัฒนาด้านการพัฒนาคนและสังคมคุณภาพ

3.ยุทธศาสตร์การพัฒนาด้านสังคมและคุณภาพชีวิตที่ดีขึ้น

3.4 แผนงานรักษาความสงบภายใน

ที่	โครงการ	วัตถุประสงค์	เป้าหมาย (ผลผลิตของโครงการ)	งบประมาณ					ตัวชี้วัด KPI	ผลที่คาดว่าจะ ได้รับ	หน่วย งานที่ รับผิดชอบ
				2566 (บาท)	2567 (บาท)	2568 (บาท)	2569 (บาท)	2570 (บาท)			
4.	โครงการรณรงค์เมาไม่ขับและขับขีปลอดภัย	เพื่อลดอุบัติเหตุบน ท้องถนน	รณรงค์ตามโครงการ	20,000	20,000	10,000	20,000	20,000	ร้อยละ 80 ของการ เกิดอุบัติเหตุ	ผู้ประสบเหตุมี จำนวนลดลง	สำนักปลัด
5.	โครงการก่อสร้างอาคารศูนย์อพยพ ผู้ประสบภัยพิบัติตามธรรมชาติ	เพื่อให้ความ ช่วยเหลือ ผู้ประสบภัย	กว้าง 10 เมตร ยาว 20 เมตร	9,500,000	9,500,000	9,500,000	9,500,000	9,500,000	ร้อยละ 85 ของ ผู้ประสบภัยได้รับความ ช่วยเหลือ	ผู้ประสบภัยได้รับความ ช่วยเหลือ และมีคุณภาพชีวิต ที่ดีขึ้น	สำนักปลัด
6.	โครงการมาตรการป้องกันและลด อุบัติเหตุทางถนนในช่วงเทศกาล สำคัญ	เพื่อป้องกันปราม และลดอุบัติเหตุ	ผู้ประสบภัยที่เกิดขึ้น	50,000	50,000	50,000	50,000	50,000	ร้อยละ 90 ของ ผู้ใช้บริการ	ประชาชนมีความ ปลอดภัยในชีวิต และทรัพย์สินมาก ยิ่งขึ้น	สำนักปลัด

รายละเอียดโครงการพัฒนา
(แผนพัฒนาท้องถิ่น (พ.ศ.2566-2570)
เทศบาลตำบลเกาะนางคำ

ก.ยุทธศาสตร์จังหวัดที่ 3 การพัฒนาคุณภาพ สังคมคุณธรรมผู้เมืองแห่งภูมิปัญญาและสุขภาวะยั่งยืน

ข.ยุทธศาสตร์การพัฒนาขององค์กรปกครองส่วนท้องถิ่นในเขตจังหวัดพัทลุง

3.ยุทธศาสตร์การพัฒนาด้านการพัฒนาคนและสังคมคุณภาพ

3.ยุทธศาสตร์การพัฒนาด้านสังคมและคุณภาพชีวิตที่ดีขึ้น

3.4 แผนงานรักษาความสงบภายใน

ที่	โครงการ	วัตถุประสงค์	เป้าหมาย (ผลผลิตของโครงการ)	งบประมาณ					ตัวชี้วัด KPI	ผลที่คาดว่าจะ ได้รับ	หน่วย งานที่ รับผิดชอบ
				2566 (บาท)	2567 (บาท)	2568 (บาท)	2569 (บาท)	2570 (บาท)			
7.	โครงการรณรงค์เมาไม่ขับและขับ ขี่ปลอดภัย	เพื่อลดอุบัติเหตุบน ท้องถนน	รณรงค์ตามโครงการ	-	-	20,000	-	20,000	ร้อยละ 90 ของการเกิด อุบัติเหตุ	ผู้ประสบเหตุมี จำนวนลดลง	สำนักปลัด
8.	โครงการติดตั้งกล้องโทรทัศน์ วงจรปิด (CCTV SYSTEM) บ้าน เกาะแก่ง,บ้านเกาะขน,บ้านท่า เนียน,บ้านเกาะนางคำ,บ้านเกาะ นางคำเหนือ,บ้านบางพลอง,บ้าน บางตาล,บ้านเกาะนางทอง,บ้าน บ่อนนท์หมู่ที่ 1-9 เทศบาลตำบลเกาะนางคำ	เพื่อติดตั้งติดตั้ง กล้องโทรทัศน์ วงจรปิด (CCTV SYSTEM)	กล้องวงจรปิดพร้อม อุปกรณ์ จำนวน 46 ชุด	6,000,000	6,000,000	6,000,000	6,000,000	6,000,000	ร้อยละ 90 ประชาชน ปลอดภัย	ประชาชนมีความ ปลอดภัยในชีวิต และทรัพย์สินเพิ่ม มากขึ้น	สำนักปลัด

รายละเอียดโครงการพัฒนา
(แผนพัฒนาท้องถิ่น (พ.ศ.2566-2570)
เทศบาลตำบลเกาะนางคำ

- ก.ยุทธศาสตร์จังหวัดที่ 3 การพัฒนาคุณภาพ สังคมคุณธรรมผู้เมืองแห่งภูมิปัญญาและสุขภาวะยั่งยืน
ข.ยุทธศาสตร์การพัฒนาขององค์กรปกครองส่วนท้องถิ่นในเขตจังหวัดพัทลุง
3.ยุทธศาสตร์การ 7 ยุทธศาสตร์การส่งเสริมศาสนา ศิลปะ วัฒนธรรมประเพณีและภูมิปัญญาท้องถิ่น
4.ยุทธศาสตร์การพัฒนาด้านศิลปวัฒนธรรมประเพณีท้องถิ่น
4.1 แผนงานศาสนาวัฒนธรรมและนันทนาการ

ที่	โครงการ	วัตถุประสงค์	เป้าหมาย (ผลผลิตของโครงการ)	งบประมาณ					ตัวชี้วัด KPI	ผลที่คาดว่าจะ ได้รับ	หน่วย งานที่ รับผิดชอบ
				2566 (บาท)	2567 (บาท)	2568 (บาท)	2569 (บาท)	2570 (บาท)			
1.	โครงการถวายเทียนพรรษา	เพื่อสืบทอด พระพุทธศาสนา	จำนวน 4วัด -วัดบางตาล -วัดสุภามิตราราม -วัดแหลมดินสอ -วัดเกาะขวน	30,000	30,000	30,000	30,000	30,000	ร้อยละ 90 ของ ผู้เข้าร่วม	ผู้เข้าร่วมมี จำนวนเพิ่มขึ้น	กอง การศึกษา
2.	โครงการอนุรักษ์ ศิลปวัฒนธรรมกลุ่มคลองยาว และมโนราห์	เพื่อส่งเสริมอนุรักษ์ ศิลปวัฒนธรรมท้องถิ่น	เด็ก เยาวชน ประชาชน หมู่ที่ 1,2 -บ้านเกาะแกง -บ้านเกาะขวน	30,000	30,000	30,000	30,000	30,000	ร้อยละ 80 ของ ผู้เข้าร่วมกลุ่ม	ผู้เข้าร่วมกลุ่มมี จำนวนเพิ่มขึ้น	กอง การศึกษา
3.	โครงการประกวดภูมิปัญญา ท้องถิ่น	เพื่ออนุรักษ์ภูมิปัญญา ท้องถิ่นของตำบล	กลุ่มเป้าหมาย จำนวน 5 กลุ่ม	-	-	50,000	-	-	ร้อยละ 80 ของผู้ เข้าประกวด	ผู้เข้าร่วม ประกวดมี จำนวนเพิ่มขึ้น	กอง การศึกษา

รายละเอียดโครงการพัฒนา
(แผนพัฒนาท้องถิ่น (พ.ศ.2566-2570)
เทศบาลตำบลเกาะนางคำ

- ก.ยุทธศาสตร์จังหวัดที่ 3 การพัฒนาคุณภาพ สังคมคุณธรรมผู้เมืองแห่งภูมิปัญญาและสุขภาวะยั่งยืน
ข.ยุทธศาสตร์การพัฒนาขององค์กรปกครองส่วนท้องถิ่นในเขตจังหวัดพัทลุง
3.ยุทธศาสตร์การ 7 ยุทธศาสตร์การส่งเสริมศาสนา ศิลปะ วัฒนธรรม ประเพณี และภูมิปัญญาท้องถิ่น
4.ยุทธศาสตร์การพัฒนาด้านศิลปวัฒนธรรมประเพณีท้องถิ่น
4.1 แผนงานศาสนาวัฒนธรรมและนันทนาการ

ที่	โครงการ	วัตถุประสงค์	เป้าหมาย (ผลผลิตของ โครงการ)	งบประมาณ					ตัวชี้วัด KPI	ผลที่คาดว่าจะ ได้รับ	หน่วยงานที่ รับผิดชอบ
				2566 (บาท)	2567 (บาท)	2568 (บาท)	2569 (บาท)	2570 (บาท)			
4.	โครงการจัดงานประเพณีลอยกระทง	เพื่ออนุรักษ์ประเพณีวัฒนธรรมอันดีงามของท้องถิ่น	เด็ก เยาวชนและประชาชนจำนวน 9 หมู่บ้าน	400,000	-	-	400,000	-	ร้อยละ 80 ของความพึงพอใจต่อการจัดงาน	ประชาชนเข้าร่วมโครงการเพิ่มขึ้น	กองการศึกษา
5.	โครงการส่งเสริมประเพณีชักพระ	เพื่อสืบสานประเพณีและวัฒนธรรมท้องถิ่น	จำนวน 4 วัด -วัดบางตาล -วัดสุภากษิตาราม -วัดแหลมดินสอ -วัดเกาะขวน	200,000	200,000	200,000	200,000	200,000	ร้อยละ 85 ของผู้เข้าร่วมมีความรู้และอนุรักษ์ประเพณีท้องถิ่น	ผู้เข้าร่วมมีจำนวนเพิ่มขึ้น	กองการศึกษา
6.	โครงการส่งเสริมสนับสนุนการจัดกิจกรรมเกี่ยวกับประเพณีและวันสำคัญทางศาสนา	เพื่อให้ประชาชนเห็นความสำคัญของประเพณีวัฒนธรรม	ประชาชนทั่วไป	30,000	-	30,000	-	30,000	ร้อยละ 95 ของผู้เข้าร่วม	ผู้เข้าร่วมเพิ่มกิจกรรมมากขึ้น	สำนักปลัด

รายละเอียดโครงการพัฒนา
(แผนพัฒนาท้องถิ่น (พ.ศ.2566–2570)
เทศบาลตำบลเกาะนางคำ

- ก.ยุทธศาสตร์จังหวัดที่ 3 การพัฒนาคุณภาพ สังคมคุณธรรมผู้เมืองแห่งภูมิปัญญาและสุขภาวะยั่งยืน
ข.ยุทธศาสตร์การพัฒนาขององค์กรปกครองส่วนท้องถิ่นในเขตจังหวัดพัทลุง
3.ยุทธศาสตร์การ 7 ยุทธศาสตร์การส่งเสริมศาสนา ศิลปะ วัฒนธรรม ประเพณี และภูมิปัญญาท้องถิ่น
4.ยุทธศาสตร์การพัฒนาด้านศิลปวัฒนธรรมประเพณีท้องถิ่น
4.1 แผนงานศาสนาวัฒนธรรมและนันทนาการ

ที่	โครงการ	วัตถุประสงค์	เป้าหมาย (ผลผลิตของโครงการ)	งบประมาณ					ตัวชี้วัด KPI	ผลที่คาดว่าจะ ได้รับ	หน่วยงานที่ รับผิดชอบ
				2566 (บาท)	2567 (บาท)	2568 (บาท)	2569 (บาท)	2570 (บาท)			
7.	โครงการบรรพชาสามเณรและ บวชนกขัมจารีณี	เพื่อให้ นักเรียนได้ บรรพชาเป็น สามเณรถวายเป็น พระราชกุศล	โรงเรียนวัดสุภาภิคาราม นักเรียน ป.4-6 จำนวน 36 คน	50,000	50,000	35,000	35,000	-	ร้อยละ100ของ นักเรียนมีคุณธรรม จริยธรรม	นักเรียนมีคุณธรรม จริยธรรมเพิ่มมาก ขึ้น	กอง การศึกษา
8.	โครงการละศีลอดเดือนรอมฎอน	เพื่อส่งเสริมการ ปฏิบัติตามหลัก ศาสนาอิสลาม	มัสยิดเกาะบ้านดิน เด็ก เยาวชนและ ประชาชน ม.5	40,000	40,000	40,000	40,000	40,000	ร้อยละ100ของเด็ก และเยาวชนที่เข้าร่วม	ปฏิบัติตามหลัก ศาสนาเพิ่มขึ้น	กอง การศึกษา
9.	โครงการละศีลอดเดือนรอมฎอน	เพื่อส่งเสริมการ ปฏิบัติตามหลัก คำสอนของศาสนา อิสลาม	มัสยิดเกาะนางคำ เด็ก เยาวชนและ ประชาชน ม.4	30,000	30,000	30,000	30,000	30,000	ร้อยละ80ของเด็ก เยาวชนและประชาชน ปฏิบัติตามหลัก ศาสนา	เด็ก เยาวชนและ ประชาชนมุสลิม เข้าร่วมเพิ่มขึ้น	กอง การศึกษา

-137-

รายละเอียดโครงการพัฒนา
(แผนพัฒนาท้องถิ่น (พ.ศ.2566-2570)
เทศบาลตำบลเกาะนางคำ

- ก.ยุทธศาสตร์จังหวัดที่ 3 การพัฒนาคุณภาพ สังคมคุณธรรมผู้เมืองแห่งภูมิปัญญาและสุขภาวะยั่งยืน
ข.ยุทธศาสตร์การพัฒนาขององค์กรปกครองส่วนท้องถิ่นในเขตจังหวัดพัทลุง
3.ยุทธศาสตร์การ 7 ยุทธศาสตร์การส่งเสริมศาสนา ศิลปะ วัฒนธรรม ประเพณี และภูมิปัญญาท้องถิ่น
4.ยุทธศาสตร์การพัฒนาด้านศิลปวัฒนธรรมประเพณีท้องถิ่น
4.1 แผนงานศาสนาวัฒนธรรมและนันทนาการ

ที่	โครงการ	วัตถุประสงค์	เป้าหมาย (ผลผลิตของโครงการ)	งบประมาณ					ตัวชี้วัด KPI	ผลที่คาดว่าจะ ได้รับ	หน่วย งานที่ รับผิดชอบ
				2566 (บาท)	2567 (บาท)	2568 (บาท)	2569 (บาท)	2570 (บาท)			
10.	โครงการฝึกอบรมมุสลิมะฮ์	เพื่อให้สตรีมุสลิมะฮ์ในชุมชนได้รับความรู้ความเข้าใจในหลักการศาสนาอิสลาม	(มัสยิดบ้านเกาะนางคำ) ม.4 สตรีมุสลิม จำนวน 3 หมู่บ้าน -บ้านเกาะนางคำ -บ้านเกาะนางคำเหนือ -บ้านเกาะนางทอง	60,000	60,000	60,000	60,000	60,000	ร้อยละ 100 ของสตรีมุสลิม	ได้รับความรู้ความเข้าใจในหลักศาสนาอิสลามได้อย่างถูกต้องยิ่งขึ้น	กองการศึกษา
11.	โครงการละศีลอดเดือนรอมฎอน	เพื่อส่งเสริมการปฏิบัติตามหลักคำสอนของศาสนาอิสลาม	มัสยิดอัลฮัมดุลิลละห์ ม.8 เด็ก เยาวชนและประชาชน ม.8	20,000	20,000	20,000	20,000	20,000	ร้อยละ 100 ของเด็ก เยาวชนและประชาชนมีคุณธรรมจริยธรรมเพิ่มขึ้น	เด็ก เยาวชนและประชาชน มีคุณธรรมจริยธรรมเพิ่มมากขึ้น	กองการศึกษา
12.	โครงการจัดงานวันกตัญญูผู้สูงอายุ	เพื่อแสดงออกถึงความกตัญญูคุณกตเวที	จำนวน 1 ครั้ง	150,000	150,000	150,000	150,000	150,000	ร้อยละ 80 ของผู้เข้าร่วมกิจกรรม	ผู้เข้าร่วมเพิ่มมากขึ้น	กองการศึกษา

รายละเอียดโครงการพัฒนา
(แผนพัฒนาท้องถิ่น (พ.ศ.2566–2570)
เทศบาลตำบลเกาะนางคำ

- ก.ยุทธศาสตร์จังหวัดที่ 3 การพัฒนาคนคุณภาพ สังคมคุณธรรมผู้เมืองแห่งภูมิปัญญาและสุขภาวะยั่งยืน
ข.ยุทธศาสตร์การพัฒนาขององค์กรปกครองส่วนท้องถิ่นในเขตจังหวัดพัทลุง
3.ยุทธศาสตร์การ 7 ยุทธศาสตร์การส่งเสริมศาสนา ศิลปะ วัฒนธรรม ประเพณี และภูมิปัญญาท้องถิ่น
4.ยุทธศาสตร์การพัฒนาด้านศิลปวัฒนธรรมประเพณีท้องถิ่น
4.1 แผนงานศาสนาวัฒนธรรมและนันทนาการ

ที่	โครงการ	วัตถุประสงค์	เป้าหมาย (ผลผลิตของโครงการ)	งบประมาณ					ตัวชี้วัด KPI	ผลที่คาดว่าจะได้รับ	หน่วยงานที่ รับผิดชอบ
				2566 (บาท)	2567 (บาท)	2568 (บาท)	2569 (บาท)	2570 (บาท)			
13.	โครงการสองศาสน์สัมพันธ์	1.เพื่ออนุรักษ์สืบสานประเพณี ทั้งสองศาสนา พุทธ – อิสลาม 2.เพื่อสร้างความสามัคคีให้แก่ ประชาชนทั้งสองศาสนาและมี ทัศนคติที่ดีต่อกัน	เด็ก เยาวชน และ ประชาชนศาสนาพุทธ – อิสลาม จำนวน 500 คน	150,000	150,000	150,000	150,000	150,000	ร้อยละ 100 ของ จำนวนผู้เข้าร่วม ทั้งสองศาสนา เข้าร่วม	ผู้เข้าร่วมโครงการเกิดพื้นที่ การเรียนรู้ในวัฒนธรรมที่ แตกต่างหลากหลายมีความ เข้าใจที่ดีในการอยู่ร่วมกัน ในสังคม	กองการศึกษา
14.	โครงการเมอลิดสัมพันธ์	1.เพื่ออุดหนุนงบประมาณตาม โครงการเมอลิดสัมพันธ์ มัสยิดเกาะบ้านดิน 2.เพื่อส่งเสริมและอนุรักษ์ ศาสนา วัฒนธรรมอันดีงาม ของประชาชนในพื้นที่	เด็ก เยาวชน และ ประชาชน หมู่ที่ 5 มัสยิดเกาะบ้านดิน	20,000	20,000	20,000	20,000	20,000	ร้อยละ 100 ของ เด็กเยาวชนและ ประชาชนที่เข้า ร่วม	เด็ก เยาวชน และประชาชน ได้รำลึกถึงคุณงามความดี ของท่านมุฮัมหมัด (ซ.ล) และสามารถนำไปปฏิบัติ ตามหลักศาสนา	กองการศึกษา

รายละเอียดโครงการพัฒนา
(แผนพัฒนาท้องถิ่น (พ.ศ.2566–2570)
เทศบาลตำบลเกาะนางคำ

- ก.ยุทธศาสตร์จังหวัดที่ 3 การพัฒนาคุณภาพ สังคมคุณธรรมผู้เมืองแห่งภูมิปัญญาและสุขภาวะยั่งยืน
ข.ยุทธศาสตร์การพัฒนาขององค์กรปกครองส่วนท้องถิ่นในเขตจังหวัดพัทลุง
3.ยุทธศาสตร์การ 7 ยุทธศาสตร์การส่งเสริมศาสนา ศิลปะ วัฒนธรรมประเพณีและภูมิปัญญาท้องถิ่น
4.ยุทธศาสตร์การพัฒนาด้านศิลปวัฒนธรรมประเพณีท้องถิ่น
4.1 แผนงานศาสนาวัฒนธรรมและนันทนาการ

ที่	โครงการ	วัตถุประสงค์	เป้าหมาย (ผลผลิตของโครงการ)	งบประมาณ					ตัวชี้วัด KPI	ผลที่คาดว่าจะ ได้รับ	หน่วยงาน ที่รับผิดชอบ
				2566 (บาท)	2567 (บาท)	2568 (บาท)	2569 (บาท)	2570 (บาท)			
15.	โครงการเมล็ดสัมพันธ์	1.เพื่ออุดหนุนงบประมาณตามโครงการเมล็ดสัมพันธ์มัสยิดเกาะนางคำ 2.เพื่อส่งเสริมและอนุรักษ์ศาสนา วัฒนธรรมอันดีงามของประชาชนในพื้นที่	เด็ก เยาวชน และประชาชน หมู่ที่ 4 มัสยิดเกาะนางคำ	20,000	20,000	20,000	20,000	20,000	ร้อยละ 100 ของเด็กเยาวชนและประชาชนที่เข้าร่วม	เด็ก เยาวชน และประชาชนได้รำลึกถึงคุณงามความดีของท่านมุฮัมหมัด (ซ.ล) และสามารถนำไปปฏิบัติตามหลักศาสนา	กองการศึกษา
16.	โครงการเมล็ดสัมพันธ์	1.เพื่ออุดหนุนงบประมาณตามโครงการเมล็ดสัมพันธ์มัสยิดอัลฮัมดุลิลละฮ. 2.เพื่อส่งเสริมและอนุรักษ์ศาสนา วัฒนธรรมอันดีงามของประชาชนในพื้นที่	เด็ก เยาวชน และประชาชน หมู่ที่ 8 มัสยิดอัลฮัมดุลิลละฮ.	20,000	20,000	20,000	20,000	20,000	ร้อยละ 100 ของเด็กเยาวชนและประชาชนที่เข้าร่วม	เด็ก เยาวชน และประชาชนได้รำลึกถึงคุณงามความดีของท่านมุฮัมหมัด (ซ.ล) และสามารถนำไปปฏิบัติตามหลักศาสนา	กองการศึกษา

รายละเอียดโครงการพัฒนา
(แผนพัฒนาท้องถิ่น (พ.ศ.2566–2570)
เทศบาลตำบลเกาะนางคำ

- ก.ยุทธศาสตร์จังหวัดที่ 4 การจัดการทรัพยากรธรรมชาติและสิ่งแวดล้อมที่ยั่งยืน
- ข.ยุทธศาสตร์การพัฒนาขององค์กรปกครองส่วนท้องถิ่นในเขตจังหวัดพัทลุง
- ยุทธศาสตร์ที่ 3 การพัฒนาการจัดการทรัพยากรธรรมชาติและการป้องกันบรรเทาสาธารณภัย
- 5.ยุทธศาสตร์การพัฒนาด้านการจัดการทรัพยากรธรรมชาติและสิ่งแวดล้อม
- 5.1 แผนงานสร้างความเข้มแข็งของชุมชน

ที่	โครงการ	วัตถุประสงค์	เป้าหมาย (ผลผลิตของโครงการ)	งบประมาณ					ตัวชี้วัด KPI	ผลที่คาดว่าจะ ได้รับ	หน่วยงานที่ รับผิดชอบ
				2566 (บาท)	2567 (บาท)	2568 (บาท)	2569 (บาท)	2570 (บาท)			
1.	โครงการปรับปรุงภูมิทัศน์บริเวณหลังกุโบร์พร้อมศาลาริมน้ำ หมู่ที่ 8	เพื่อเป็นสถานที่พักผ่อนและท่องเที่ยวภายในชุมชน	จัดทำสวนหย่อมพร้อมติดตั้งเครื่องเล่น	-	-	-	210,000	-	จำนวนครั้งของผู้เข้าใช้บริการ	ประชาชนได้มีสถานที่พักผ่อนและท่องเที่ยวเพิ่มขึ้น	กองช่าง
2.	โครงการก่อสร้างศาลากลางน้ำต่อจากสะพาน หมู่ที่ 4	เพื่อเป็นสถานที่พักผ่อนและท่องเที่ยว	ก่อสร้างศาลากลางน้ำจำนวน 1 หลัง	-	-	300,000	-	300,000	ร้อยละ95ของผู้ใช้สถานที่	ประชาชนในตำบลและทั่วไปเข้าใช้เพิ่มขึ้น	กองช่าง
3.	โครงการก่อสร้าง/ปรับปรุงศาลาริมน้ำ หมู่ที่ 5	เพื่อเป็นสถานที่พักผ่อนและท่องเที่ยว	ทาสีและติดตั้งสิ่งอำนวยความสะดวก	-	-	200,000	-	-	ร้อยละ95ของผู้ใช้สถานที่	ร้อยละ95ของผู้ใช้สถานที่	กองช่าง
4.	โครงการธนาคารสัตว์น้ำ	เพื่อเพิ่มปริมาณสัตว์น้ำและส่งเสริมอาชีพของประชาชนตำบลเกาะนางคำ	1.จัดซื้อแม่กุ้งก้ามกรามที่มีไข่สีน้ำตาลหรือสีเทาติดอยู่ที่ท้องจากชาวประมงในพื้นที่ 2.จัดซื้อพันธุ์ลูกกุ้งก้ามกรามจากแหล่งเพาะชำในพื้นที่ใกล้เคียง	100,000	-	100,000	-	-	-ร้อยละ 80 ของสัตว์น้ำ	มีสัตว์น้ำเพิ่มขึ้น	สำนักปลัด

รายละเอียดโครงการพัฒนา
(แผนพัฒนาท้องถิ่น (พ.ศ.2566–2570)
เทศบาลตำบลเกาะนางคำ

ก.ยุทธศาสตร์จังหวัดที่ 4 การจัดการทรัพยากรธรรมชาติและสิ่งแวดล้อมที่ยั่งยืน

ข.ยุทธศาสตร์การพัฒนาขององค์กรปกครองส่วนท้องถิ่นในเขตจังหวัดพัทลุง

ยุทธศาสตร์ที่ 3 การพัฒนาการจัดการทรัพยากรธรรมชาติและการป้องกันบรรเทาสาธารณภัย

5.ยุทธศาสตร์การพัฒนาด้านการจัดการทรัพยากรธรรมชาติและสิ่งแวดล้อม

5.2 แผนงานเกษตร

ที่	โครงการ	วัตถุประสงค์	เป้าหมาย (ผลผลิตของโครงการ)	งบประมาณ					ตัวชี้วัด KPI	ผลที่คาดว่าจะได้รับ	หน่วย งานที่ รับผิดชอบ
				2566 (บาท)	2567 (บาท)	2568 (บาท)	2569 (บาท)	2570 (บาท)			
1.	โครงการปลูกหญ้าแฝก (ตามพระราชดำริพระบาทสมเด็จพระเจ้าอยู่หัวฯ)	เพื่อปลูกหญ้าแฝก	จำนวน 1 ครั้ง	-	30,000	-	-	30,000	ร้อยละ 95 ของพื้นที่ในการปลูกหญ้าแฝก	เพิ่มพื้นที่ในการปลูกหญ้าแฝกมากขึ้น	สำนักปลัด
2.	โครงการปรับปรุงภูมิทัศน์สองข้างถนน (ปลูกไม้ประดับ)	เพื่อปลูกไม้ประดับสองข้างทางให้เป็นตำบลน่าอยู่	จำนวน 3 ครั้ง	-	20,000	-	20,000	-	ร้อยละ 60 จำนวนไม้ดอกไม้ประดับ	ไม้ดอกไม้ประดับเพิ่มมากขึ้นทั้งสองข้างทางมากขึ้น	สำนักปลัด
3.	โครงการธนาคารต้นไม้	เพื่อเพิ่มพื้นที่ปลูกต้นไม้ในตำบล	ปลูกต้นไม้เนื้ออ่อนและเนื้อแข็งในที่สาธารณะ	-	-	30,000	-	-	ร้อยละ 80 ของต้นไม้ที่ปลูก	ได้นำมาใช้ประโยชน์ในตำบลมากยิ่งขึ้น	สำนักปลัด
4.	โครงการเทศบาลสีเขียว	เพื่อปลูกต้นไม้ลดปัญหาโลกร้อน	ผู้บริหาร พนักงาน พนักงานจ้างปลูกต้นไม้จำนวน 1000 ต้น	20,000	-	-	-	20,000	ร้อยละ 90 สามารถลดปัญหาโลกร้อน	เกิดความชุ่มชื้นในพื้นที่มากขึ้น	สำนักปลัด
5.	โครงการท้องถิ่นรวมใจรักษ์รักษ์สีเขียว	เพื่อเพิ่มพื้นที่ป่าของตำบล	ปลูกต้นไม้บริเวณสองข้างทางพื้นที่สาธารณะ	-	-	-	30,000	-	ร้อยละ 90 ของพื้นที่สีเขียวในตำบล	พื้นที่สีเขียวเพิ่มมากขึ้น	สำนักปลัด

รายละเอียดโครงการพัฒนา
(แผนพัฒนาท้องถิ่น (พ.ศ.2566–2570)
เทศบาลตำบลเกาะนางคำ

- ก.ยุทธศาสตร์จังหวัดที่ 4 การจัดการทรัพยากรธรรมชาติและสิ่งแวดล้อมที่ยั่งยืน
ข.ยุทธศาสตร์การพัฒนาขององค์กรปกครองส่วนท้องถิ่นในเขตจังหวัดพัทลุง
ยุทธศาสตร์ที่ 3 การพัฒนาการจัดการทรัพยากรธรรมชาติและการป้องกันบรรเทาสาธารณภัย
5.ยุทธศาสตร์การพัฒนาด้านการจัดการทรัพยากรธรรมชาติและสิ่งแวดล้อม
5.2 แผนงานเกษตร

ที่	โครงการ	วัตถุประสงค์	เป้าหมาย (ผลผลิตของ โครงการ)	งบประมาณ					ตัวชี้วัด KPI	ผลที่คาดว่าจะได้รับ	หน่วย งานที่ รับผิดชอบ
				2566 (บาท)	2567 (บาท)	2568 (บาท)	2569 (บาท)	2570 (บาท)			
6.	โครงการอนุรักษ์พันธุกรรมพืชอันเนื่องมาจากพระราชดำริสมเด็จพระเทพรัตนราชสุดาฯ สยามบรมราชกุมารี (อพ.สธ)	เพื่ออนุรักษ์พันธุกรรมพืช	พืชหายาก สูญพันธุ์ จำนวน 20 ชนิด	30,000	-	-	-	30,000	ร้อยละ 90 สามารถอนุรักษ์พันธุกรรมพืช	พันธุ์ไม้หายากเพิ่มมากขึ้น	สำนักปลัด
7.	โครงการฝึกอบรมอาสาสมัครท้องถิ่นรักษ์โลก (อถล)	เพื่อให้อาสาสมัครท้องถิ่นรักษ์โลกมีองค์ความรู้ในการจัดการสิ่งแวดล้อมอย่างถูกต้อง เป็นแบบอย่างที่ดี และช่วยประชาสัมพันธ์ข้อมูลข่าวสารกิจกรรมอนุรักษ์สิ่งแวดล้อม	อาสาสมัครท้องถิ่นรักษ์โลก (อถล) ตำบลเกาะนางคำ	10,000	10,000	10,000	10,000	10,000	ร้อยละ 100 ของอถล.ที่เข้าร่วมกิจกรรม	มีความรู้ในการจัดการสิ่งแวดล้อม เป็นแบบอย่างที่ดีแก่ประชาชนในพื้นที่ การอนุรักษ์สิ่งแวดล้อม สภาพแวดล้อมในชุมชน ตำบลให้มีความสะอาดเรียบร้อยมากยิ่งขึ้น	สำนักปลัด
8.	โครงการอนุรักษ์ทรัพยากรน้ำในชุมชน	เพื่อส่งเสริมและสร้างจิตสำนึกให้ประชาชนมีส่วนร่วมในการอนุรักษ์น้ำ และพัฒนาแหล่งน้ำสาธารณะ	ประชาชนในเขตตำบลเกาะนางคำ	10,000	10,000	10,000	10,000	10,000	ร้อยละ 100 ของประชาชนที่เข้าร่วมโครงการ	ประชาชนมีจิตสำนึกในการอนุรักษ์ทรัพยากรน้ำและมีการใช้น้ำภายในครัวเรือนอย่างประหยัด	สำนักปลัด

รายละเอียดโครงการพัฒนา
(แผนพัฒนาท้องถิ่น (พ.ศ.2566 – 2570)
เทศบาลตำบลเกาะนางคำ

ก.ยุทธศาสตร์จังหวัดที่ 4 การจัดการทรัพยากรธรรมชาติและสิ่งแวดล้อมที่ยั่งยืน

ข.ยุทธศาสตร์การพัฒนาขององค์กรปกครองส่วนท้องถิ่นในเขตจังหวัดพัทลุง

ยุทธศาสตร์ที่ 3 การพัฒนาการจัดการทรัพยากรธรรมชาติและการป้องกันบรรเทาสาธารณภัย

5.ยุทธศาสตร์การพัฒนาด้านการจัดการทรัพยากรธรรมชาติและสิ่งแวดล้อม

5.2 แผนงานเกษตร

ที่	โครงการ	วัตถุประสงค์	เป้าหมาย (ผลผลิตของโครงการ)	งบประมาณ					ตัวชี้วัด KPI	ผลที่คาดว่าจะ ได้รับ	หน่วย งานที่ รับผิดชอบ
				2566 (บาท)	2567 (บาท)	2568 (บาท)	2569 (บาท)	2570 (บาท)			
9.	โครงการปลูกป่าชายเลน ในตำบลเกาะนางคำ	เพื่อเพิ่มพื้นที่ป่าชายเลน	ปลูกต้นไม้ในพื้นที่ป่าชายเลน จำนวน 1 แห่ง	-	20,000	-	20,000	-	ร้อยละ95ของป่าชายเลน	ได้พื้นที่ป่าชายเลนเพิ่มขึ้น	สำนักปลัด
10.	โครงการจัดกิจกรรมรณรงค์สร้างสำนึกอนุรักษ์ทรัพยากรธรรมชาติและสิ่งแวดล้อม	เพื่อสร้างความเข้าใจในการอนุรักษ์ทรัพยากรธรรมชาติและสิ่งแวดล้อม	ร่วมรณรงค์และให้ความรู้จำนวน 1 ครั้ง	-	10,000	-	-	10,000	ร้อยละ 756 ของผู้เข้าร่วม	ได้เครือข่ายที่เข้าใจในการอนุรักษ์ทรัพยากรธรรมชาติและสิ่งแวดล้อมเพิ่มขึ้น	สำนักปลัด
11.	โครงการปรับปรุงภูมิทัศน์แหล่งท่องเที่ยว หมู่ที่ 4	เพื่อเป็นสถานที่พักผ่อนหย่อนใจท่องเที่ยว	ปรับปรุงภูมิทัศน์โดยการตัดหญ้า,ติดตั้งเครื่องเล่นก่อสร้างสวนหย่อม ฯลฯ	-	-	-	50,000	-	จำนวนครั้งของผู้ไปใช้บริการ	ประชาชนได้มีสถานที่พักผ่อนและท่องเที่ยวเพิ่มขึ้น	สำนักปลัด

รายละเอียดโครงการพัฒนา
(แผนพัฒนาท้องถิ่น (พ.ศ.2566 – 2570)
เทศบาลตำบลเกาะนางคำ

ก.ยุทธศาสตร์จังหวัดที่ 4 การจัดการทรัพยากรธรรมชาติและสิ่งแวดล้อมที่ยั่งยืน
ข.ยุทธศาสตร์การพัฒนาขององค์กรปกครองส่วนท้องถิ่นในเขตจังหวัดพัทลุง
ยุทธศาสตร์ที่ 3 การพัฒนาการจัดการทรัพยากรธรรมชาติและการป้องกันบรรเทาสาธารณภัย
5.ยุทธศาสตร์พัฒนาด้านการจัดการทรัพยากรธรรมชาติและสิ่งแวดล้อม
5.2 แผนงานเกษตร

ที่	โครงการ	วัตถุประสงค์	เป้าหมาย (ผลผลิตของโครงการ)	งบประมาณ					ตัวชี้วัด KPI	ผลที่คาดว่าจะ ได้รับ	หน่วย งานที่ รับผิดชอบ
				2566 (บาท)	2567 (บาท)	2568 (บาท)	2569 (บาท)	2570 (บาท)			
12.	โครงการอนุรักษ์พันธุ์สัตว์น้ำ	เพื่ออนุรักษ์สัตว์น้ำตาม ถ้ำคลอง ห้วย บึง ทะเล	กำหนดเขตอนุรักษ์ พร้อมติดป้าย	20,000	-	-	-	20,000	ร้อยละ 80 จำนวน สัตว์น้ำเพิ่มขึ้น	จำนวนสัตว์น้ำ ในเขตอนุรักษ์มี จำนวนเพิ่มขึ้น	สำนักปลัด
13.	โครงการคืนสิ่งมีชีวิตสู่ ธรรมชาติ	เพื่อขยายพันธุ์สัตว์น้ำ	จำนวน 3 ครั้ง	-	20,000	-	20,000	-	ร้อยละ 80 ของสัตว์ น้ำในแหล่งน้ำ ธรรมชาติ	ปริมาณสัตว์น้ำ ในตำบลเพิ่ม มากขึ้น	สำนักปลัด
14.	โครงการจัดซื้อพันธุ์ไม้	เพื่อจัดซื้อพันธุ์ไม้	จำนวน 12,000 ต้น	30,000	30,000	30,000	30,000	30,000	ร้อยละ 80 มีพื้นที่ สีเขียว	จำนวนพื้นที่สี เขียวเพิ่มมากขึ้น	สำนักปลัด
15.	โครงการปลูกป่าเฉลิมพระ เกียรติ	เพื่อปลูกต้นไม้	จำนวน 2,000 ต้น	20,000	20,000	50,000	50,000	50,000	ร้อยละ 90 ของ พื้นที่ป่า	จำนวนพื้นที่ป่า เขียวเพิ่มมากขึ้น	สำนักปลัด

รายละเอียดโครงการพัฒนา
(แผนพัฒนาท้องถิ่น (พ.ศ.2566 – 2570)
เทศบาลตำบลเกาะนางคำ

- ก.ยุทธศาสตร์จังหวัดที่ 4 การจัดการทรัพยากรธรรมชาติและสิ่งแวดล้อมที่ยั่งยืน
ข.ยุทธศาสตร์การพัฒนาขององค์กรปกครองส่วนท้องถิ่นในเขตจังหวัดพัทลุง
ยุทธศาสตร์ที่ 3 การพัฒนาการจัดการทรัพยากรธรรมชาติและการป้องกันบรรเทาสาธารณภัย
5.ยุทธศาสตร์การพัฒนาด้านการจัดการทรัพยากรธรรมชาติและสิ่งแวดล้อม
5.2 แผนงานเกษตร

ที่	โครงการ	วัตถุประสงค์	เป้าหมาย (ผลผลิตของโครงการ)	งบประมาณ					ตัวชี้วัด KPI	ผลที่คาดว่าจะ ได้รับ	หน่วย งานที่ รับผิดชอบ
				2566 (บาท)	2567 (บาท)	2568 (บาท)	2569 (บาท)	2570 (บาท)			
16.	โครงการขุดลอกคลอง เหมืองบางตาล หมู่ที่ 7	เพื่อให้การระบายน้ำที่ สะดวกและรวดเร็ว	ขุดลอกพร้อมติดตั้งประตู ระบายน้ำเปิด -ปิด	-	-	100,000	100,000	100,000	ร้อยละ 80 ของ ปริมาณน้ำที่ ระบายได้	บ้านเรือนน้ำ ท่วมขังลดลง	กองช่าง
17.	โครงการขุดลอกคลองไส โหนด หมู่ที่ 5,9	เพื่อให้การระบายน้ำที่ สะดวกและรวดเร็ว	จำนวน 1 สาย ยาว 150 เมตร	-	-	50,000	50,000	50,000	ร้อยละ 80 ของ ปริมาณน้ำที่ ระบายได้	บ้านเรือนน้ำ ท่วมขังลดลง	กองช่าง
18.	โครงการขุดลอกคลองกุน หมู่ที่ 6	เพื่อให้การระบายน้ำที่ สะดวกและรวดเร็ว	ขุดลอกระยะทาง 250 เมตร จำนวน 1 สาย	-	100,000	100,000	100,000	-	ร้อยละ 80 ของ ปริมาณน้ำที่ ระบายได้	บ้านเรือนน้ำ ท่วมขังลดลง	กองช่าง
19.	โครงการขุดลอกคลอง ท่าจูด หมู่ที่ 8	เพื่อให้การระบายน้ำที่ สะดวกและรวดเร็ว	ขุดลอกยาว 200 เมตร จำนวน 1 สาย	-	-	80,000	80,000	-	ร้อยละ 80 ของ ปริมาณน้ำที่ ระบายได้	บ้านเรือนน้ำ ท่วมขังลดลง	กองช่าง

รายละเอียดโครงการพัฒนา
(แผนพัฒนาท้องถิ่น (พ.ศ.2566 – 2570)
เทศบาลตำบลเกาะนางคำ

ก.ยุทธศาสตร์จังหวัดที่ 4 การจัดการทรัพยากรธรรมชาติและสิ่งแวดล้อมที่ยั่งยืน

ข.ยุทธศาสตร์การพัฒนาขององค์กรปกครองส่วนท้องถิ่นในเขตจังหวัดพัทลุง

ยุทธศาสตร์ที่ 3 การพัฒนาการจัดการทรัพยากรธรรมชาติและการป้องกันบรรเทาสาธารณภัย

5.ยุทธศาสตร์การพัฒนาด้านการจัดการทรัพยากรธรรมชาติและสิ่งแวดล้อม

5.2 แผนงานเกษตร

ที่	โครงการ	วัตถุประสงค์	เป้าหมาย (ผลผลิตของโครงการ)	งบประมาณ					ตัวชี้วัด KPI	ผลที่คาดว่าจะ ได้รับ	หน่วย งานที่ รับผิดชอบ
				2566 (บาท)	2567 (บาท)	2568 (บาท)	2569 (บาท)	2570 (บาท)			
20.	โครงการขุดลอกสายเหมืองเก่า หมู่ที่ 8	เพื่อให้การระบายน้ำที่สะดวกและรวดเร็ว	ขุดลอกระยะทาง 200 เมตร จำนวน 1 สาย	-	-	80,000	80,000	-	ร้อยละ 80 ของปริมาณน้ำที่ระบายได้	บ้านเรือนน้ำท่วมขังลดลง	กองช่าง
21.	โครงการขุดลอกคลองเก่าสายท่าสังข์ หมู่ที่ 9	เพื่อให้การระบายน้ำที่สะดวกและรวดเร็ว	ขุดลอกยาว 250 เมตร จำนวน 1 สาย	-	-	100,000	100,000	-	ร้อยละ 80 ของปริมาณน้ำที่ระบายได้	บ้านเรือนน้ำท่วมขังลดลง	กองช่าง
22.	โครงการขุดลอกเหมืองหนองแปน หมู่ที่ 9	เพื่อให้การระบายน้ำที่สะดวกและรวดเร็ว	ขุดลอกยาว 200 เมตร จำนวน 1 สาย	-	-	-	80,000	80,000	ร้อยละ 80 ของปริมาณน้ำที่ระบายได้	บ้านเรือนน้ำท่วมขังลดลง	กองช่าง
23.	โครงการขุดลอกเหมืองคลองควาย หมู่ที่ 9	เพื่อให้การระบายน้ำที่สะดวกและรวดเร็ว	ยาว 200 เมตร จำนวน 1 สาย	-	-	80,000	80,000	-	ร้อยละ 80 ของปริมาณน้ำที่ระบายได้	บ้านเรือนน้ำท่วมขังลดลง	กองช่าง

รายละเอียดโครงการพัฒนา
(แผนพัฒนาท้องถิ่น (พ.ศ.2566 – 2570)
เทศบาลตำบลเกาะนางคำ

- ก.ยุทธศาสตร์จังหวัดที่ 4 การจัดการทรัพยากรธรรมชาติและสิ่งแวดล้อมที่ยั่งยืน
ข.ยุทธศาสตร์การพัฒนาขององค์กรปกครองส่วนท้องถิ่นในเขตจังหวัดพัทลุง
ยุทธศาสตร์ที่ 3 การพัฒนาการจัดการทรัพยากรธรรมชาติและการป้องกันบรรเทาสาธารณภัย
5.ยุทธศาสตร์พัฒนาด้านการจัดการทรัพยากรธรรมชาติและสิ่งแวดล้อม
5.2 แผนงานเกษตร

ที่	โครงการ	วัตถุประสงค์	เป้าหมาย (ผลผลิตของโครงการ)	งบประมาณ					ตัวชี้วัด KPI	ผลที่คาดว่าจะ ได้รับ	หน่วยงาน ที่ รับผิดชอบ
				2566 (บาท)	2567 (บาท)	2568 (บาท)	2569 (บาท)	2570 (บาท)			
24.	โครงการขุดลอกคลองแหลมยาง หมู่ที่ 8	เพื่อให้การระบายน้ำที่สะดวกและรวดเร็ว	ขุดลอกยาว 200 เมตร จำนวน 1 สาย	-	-	80,000	80,000	80,000	ร้อยละ 80 ของปริมาณน้ำที่ระบายได้	บ้านเรือนน้ำท่วมขังลดลง	กองช่าง
25.	โครงการขุดลอกคลองท่าน หมู่ที่ 2	เพื่อให้การระบายน้ำที่สะดวกและรวดเร็ว	ขุดลอกยาว 200 เมตร จำนวน 1 สาย	-	-	80,000	80,000	-	ร้อยละ 80 ของปริมาณน้ำที่ระบายได้	บ้านเรือนน้ำท่วมขังลดลง	กองช่าง
26.	โครงการขุดลอกคลองเหมืองจาก หมู่ที่ 2	เพื่อให้การระบายน้ำที่สะดวกและรวดเร็ว	ขุดลอกยาว 200 เมตร จำนวน 1 สาย	-	-	80,000	80,000	-	ร้อยละ 80 ของปริมาณน้ำที่ระบายได้	บ้านเรือนน้ำท่วมขังลดลง	กองช่าง

รายละเอียดโครงการพัฒนา
(แผนพัฒนาท้องถิ่น (พ.ศ.2566 – 2570)

เทศบาลตำบลเกาะนางคำ

ก.ยุทธศาสตร์จังหวัดที่ 4 การจัดการทรัพยากรธรรมชาติและสิ่งแวดล้อมที่ยั่งยืน

ข.ยุทธศาสตร์การพัฒนาขององค์กรปกครองส่วนท้องถิ่นในเขตจังหวัดพัทลุง

ยุทธศาสตร์ที่ 3 การพัฒนาการจัดการทรัพยากรธรรมชาติและการป้องกันบรรเทาสาธารณภัย

5.ยุทธศาสตร์พัฒนาด้านการจัดการทรัพยากรธรรมชาติและสิ่งแวดล้อม

5.2 แผนงานเกษตร

ที่	โครงการ	วัตถุประสงค์	เป้าหมาย (ผลผลิตของโครงการ)	งบประมาณ					ตัวชี้วัด KPI	ผลที่คาดว่าจะ ได้รับ	หน่วยงาน ที่ รับผิดชอบ
				2566 (บาท)	2567 (บาท)	2568 (บาท)	2569 (บาท)	2570 (บาท)			
27.	โครงการขุดลอกคลองหนอง ม่วง – หนามหมอบ หมู่ที่ 2	เพื่อให้การระบายน้ำที่ สะดวกและรวดเร็ว	ขุดลอกยาว 200 เมตร จำนวน 1 สาย	-	-	80,000	80,000	-	ร้อยละ 80ของ ปริมาณน้ำที่ ระบาย ได้	บ้านเรือนน้ำ ท่วมขังลดลง	กองช่าง
28.	โครงการขุดลอกคลองหนอง กว้างช่อง-แพรงไธ้ชัน หมู่ที่ 6	เพื่อให้การระบายน้ำที่ สะดวกและรวดเร็ว	ขุดลอกยาว 200 เมตร จำนวน 1 สาย	-	-	80,000	80,000	-	ร้อยละ 80ของ ปริมาณน้ำที่ ระบาย ได้	บ้านเรือนน้ำ ท่วมขังลดลง	กองช่าง
29.	โครงการขุดลอกปากคลองบาง พลอง(เหมืองจาก) หมู่ที่ 6	เพื่อให้การระบายน้ำที่ สะดวกและรวดเร็ว	ขุดลอกยาว 200 เมตร จำนวน 1 สาย	-	-	80,000	80,000	-	ร้อยละ 80ของ ปริมาณน้ำที่ ระบาย ได้	บ้านเรือนน้ำ ท่วมขังลดลง	กองช่าง

รายละเอียดโครงการพัฒนา
(แผนพัฒนาท้องถิ่น (พ.ศ.2566 – 2570)
เทศบาลตำบลเกาะนางคำ

ก.ยุทธศาสตร์จังหวัดที่ 4 การจัดการทรัพยากรธรรมชาติและสิ่งแวดล้อมที่ยั่งยืน

ข.ยุทธศาสตร์การพัฒนาขององค์กรปกครองส่วนท้องถิ่นในเขตจังหวัดพัทลุง

ยุทธศาสตร์ที่ 3 การพัฒนาการจัดการทรัพยากรธรรมชาติและการป้องกันบรรเทาสาธารณภัย

5.ยุทธศาสตร์การพัฒนาด้านการจัดการทรัพยากรธรรมชาติและสิ่งแวดล้อม

5.2 แผนงานเกษตร

ที่	โครงการ	วัตถุประสงค์	เป้าหมาย (ผลผลิตของ โครงการ)	งบประมาณ					ตัวชี้วัด KPI	ผลที่คาดว่าจะ ได้รับ	หน่วยงาน ที่ รับผิดชอบ
				2566 (บาท)	2567 (บาท)	2568 (บาท)	2569 (บาท)	2570 (บาท)			
30.	โครงการขุดลอกคลองไสโหนด หมู่ ที่ 5	เพื่อให้การระบายน้ำที่ สะดวกและรวดเร็ว	ขุดลอกยาว 200 เมตร จำนวน 1 สาย	-	-	80,000	80,000	-	ร้อยละ 80 ของปริมาณ น้ำที่ระบาย ได้	บ้านเรือนน้ำท่วม ขังลดลง	กองช่าง
31.	โครงการขุดลอกคลองเหมือง ปาก เตราะ หมู่ที่ 5	เพื่อให้การระบายน้ำที่ สะดวกและรวดเร็ว	ขุดลอกยาว 200 เมตร จำนวน 1 สาย	-	-	80,000	80,000	-	ร้อยละ 80 ของปริมาณ น้ำที่ระบาย ได้	บ้านเรือนน้ำท่วม ขังลดลง	กองช่าง
32.	โครงการขุดลอกเหมืองหลัง โรงเรียนบ้านเกาะนางคำเหนือ – เหมืองไสโหนด หมู่ที่ 5,9	เพื่อให้การระบายน้ำ สะดวกและรวดเร็ว ขึ้น	ความยาว 270 เมตร	500,000	-	-	-	-	ระบายน้ำได้ ร้อยละ 85	พื้นที่น้ำขังลดลง	กองช่าง

รายละเอียดโครงการพัฒนา
(แผนพัฒนาท้องถิ่น (พ.ศ.2566– 2570)
เทศบาลตำบลเกาะนางคำ

ก.ยุทธศาสตร์จังหวัดที่ 4 การจัดการทรัพยากรธรรมชาติและสิ่งแวดล้อมที่ยั่งยืน

ข.ยุทธศาสตร์การพัฒนาขององค์กรปกครองส่วนท้องถิ่นในเขตจังหวัดพัทลุง

ยุทธศาสตร์ที่ 3 การพัฒนาการจัดการทรัพยากรธรรมชาติและการป้องกันบรรเทาสาธารณภัย

5.ยุทธศาสตร์พัฒนาด้านการจัดการทรัพยากรธรรมชาติและสิ่งแวดล้อม

5.3 แผนงานเฉพาะและชุมชน

ที่	โครงการ	วัตถุประสงค์	เป้าหมาย (ผลผลิตของ โครงการ)	งบประมาณ					ตัวชี้วัด KPI	ผลที่คาดว่าจะ ได้รับ	หน่วยงานที่ รับผิดชอบ
				2566 (บาท)	2567 (บาท)	2568 (บาท)	2569 (บาท)	2570 (บาท)			
1.	โครงการก่อสร้างเดาเผาขยะ	เพื่อเผาขยะในตำบล	ก่อสร้างเดาเผาขยะ (ขนาดกลาง) จำนวน 2 เดา	-	500,000	-	500,000	-	ร้อยละ 80 ของ ขยะครัวเรือนลดลง	ลดมลพิษทาง อากาศ	สำนักปลัด กองช่าง
2.	โครงการจัดซื้อถังขยะ หมู่ที่ 1 -9	เพื่อรองรับขยะครัวเรือน	จัดซื้อถังขยะ จำนวน 100 ใบ	-	-	90,000	-	90,000	ร้อยละ 90 ของขยะ ที่ทิ้งลงถังขยะ	ชุมชนสะอาด เรียบร้อยมากขึ้น	สำนักปลัด
3.	โครงการฝึกอบรมคัดแยกขยะ มูลฝอย	เพื่อให้ความรู้ในการคัด แยกขยะอย่างถูกวิธี	ฝึกอบรมคัดแยกขยะ จำนวน 3 ครั้ง	50,000	-	50,000	-	50,000	ร้อยละ 90 ปริมาณ ขยะที่คัดแยก	คัดแยกประเภท อย่างถูกวิธีเพิ่ม รายได้	สำนักปลัด
4.	โครงการเมืองสูงปลอดขยะ	เพื่อให้มีความรู้ความ เข้าใจในการบริหารขยะ อย่างถูกวิธี	จำนวน 3 ครั้ง	-	30,000	-	30,000	-	ร้อยละ 80 ของขยะ ที่ลดลงในภาพรวม จังหวัด	ชุมชนสะอาด เรียบร้อยมากขึ้น	สำนักปลัด กองช่าง
5.	โครงการคัดแยกขยะมูลฝอย จากขยะต้นทางโดยหลัก 3 Rs	เพื่อดำเนินการคัดแยก ขยะมูลฝอยนำกลับมาใช้ ใหม่	ผู้นำชุมชน ประชาชน ในเขตตำบล	-	-	40,000	40,000	-	ร้อยละ 100 ของขยะ	ขยะมูลฝอย นำมาใช้ประโยชน์ เพิ่มขึ้น	สำนักปลัด

รายละเอียดโครงการพัฒนา
(แผนพัฒนาท้องถิ่น (พ.ศ.2566–2570)
เทศบาลตำบลเกาะนางคำ

ก.ยุทธศาสตร์จังหวัดที่ 5 การพัฒนาโครงสร้างพื้นฐานและการบริหารจัดการบ้านเมืองรองรับการเปลี่ยนแปลงและพัฒนาผู้อยู่อาศัย

ข.ยุทธศาสตร์การพัฒนาขององค์กรปกครองส่วนท้องถิ่นในเขตจังหวัดพัทลุง

ยุทธศาสตร์ที่ 1 ยุทธศาสตร์การพัฒนาโครงสร้างพื้นฐานและระบบโลจิสติกส์

6.ยุทธศาสตร์การพัฒนาด้านโครงสร้างพื้นฐาน

6.1 แผนงานอุตสาหกรรมและการโยธา

ที่	โครงการ	วัตถุประสงค์	เป้าหมาย (ผลผลิตของ โครงการ)	งบประมาณ					ตัวชี้วัด KPI	ผลที่คาดว่าจะ ได้รับ	หน่วย งานที่รับ ผิดชอบ
				2566 (บาท)	2567 (บาท)	2568 (บาท)	2569 (บาท)	2570 (บาท)			
1.	โครงการก่อสร้างถนนคอนกรีตเสริมเหล็กสายเกาะแก่ง-แหลมเสม็ด หมู่ที่ 1	เพื่อความสะดวกในการสัญจรไปมาในการใช้ยานพาหนะ	จำนวน 1 สาย กว้าง 4.00 เมตร หนา 0.15 เมตร ระยะทาง 218 เมตร พร้อมป้ายโครงการ	950,000	950,000	-	-	-	ร้อยละ 85 ของผู้ใช้เส้นทาง	ทำให้การคมนาคมสะดวกรวดเร็วยิ่งขึ้น	กองช่าง
2.	โครงการก่อสร้างถนนคอนกรีตเสริมเหล็กสายซอยจันทร์มณี - ถนนสายหลัก หมู่ที่ 1	เพื่อความสะดวกในการสัญจรไปมาในการใช้ยานพาหนะ	จำนวน 1 สาย กว้าง 4.00 เมตร หนา 0.15 เมตร ระยะทาง 80 เมตร พร้อมป้ายโครงการ	-	-	-	300,000	-	ร้อยละ 85 ของผู้ใช้เส้นทาง	ทำให้การคมนาคมสะดวกรวดเร็วยิ่งขึ้น	กองช่าง
3.	โครงการก่อสร้างถนนคอนกรีตเสริมเหล็กสายหน้าศูนย์พัฒนาเด็กเล็กวัดสุกายิตาราม หมู่ที่ 1	เพื่อให้ประชาชนสัญจรไปมาได้สะดวกและรวดเร็ว	จำนวน 1 สาย กว้าง 4.00 เมตร หนา 0.15 เมตร ระยะทาง 500 เมตร พร้อมป้ายโครงการ	-	450,000	-	450,000	-	ร้อยละ 80 ของประชาชนผู้ใช้เส้นทาง	ประชาชนได้รับความสะดวกและรวดเร็วมากยิ่งขึ้น	กองช่าง

-152-

รายละเอียดโครงการพัฒนา
(แผนพัฒนาท้องถิ่น (พ.ศ.2566–2570)
เทศบาลตำบลเกาะนางคำ

ก.ยุทธศาสตร์จังหวัดที่ 5 การพัฒนาโครงสร้างพื้นฐานและการบริหารจัดการบ้านเมืองรองรับการเปลี่ยนแปลงและพัฒนาสู่อานาคต

ข.ยุทธศาสตร์การพัฒนาขององค์กรปกครองส่วนท้องถิ่นในเขตจังหวัดพัทลุง

ยุทธศาสตร์ที่ 1 ยุทธศาสตร์การพัฒนาโครงสร้างพื้นฐานและระบบโลจิสติกส์

6.ยุทธศาสตร์การพัฒนาด้านโครงสร้างพื้นฐาน

6.1 แผนงานอุตสาหกรรมและการโยธา

ที่	โครงการ	วัตถุประสงค์	เป้าหมาย (ผลผลิตของ โครงการ)	งบประมาณ					ตัวชี้วัด KPI	ผลที่คาดว่าจะได้รับ	หน่วย งานที่ รับผิดชอบ
				2566 (บาท)	2567 (บาท)	2568 (บาท)	2569 (บาท)	2570 (บาท)			
4.	โครงการก่อสร้างถนน คอนกรีตเสริมเหล็กซอยศรี สุวรรณ หมู่ที่ 1	เพื่อความสะดวกใน การสัญจรไปมาในการ ใช้ยานพาหนะ	จำนวน 1 สาย กว้าง 4.00 เมตร หนา 0.15 เมตร ระยะทาง 500 เมตร	-	600,000	-	-	600,000	ร้อยละ 80 ของ ผู้ใช้เส้นทาง	ทำให้การคมนาคม สะดวก	กองช่าง
5.	โครงการก่อสร้างถนน คอนกรีตเสริมเหล็กสายซอย ปรังค์ทอง หมู่ที่ 1	เพื่อความสะดวกใน การสัญจรไปมาในการ ใช้ยานพาหนะ	จำนวน 1 สาย กว้าง 5.00 เมตร หนา 0.15 เมตร ระยะทาง 200 เมตร	-	400,000	-	400,000	-	ร้อยละ 80 ของ ผู้ใช้เส้นทาง	ทำให้การคมนาคม สะดวก	กองช่าง
6.	โครงการก่อสร้างถนน คอนกรีตเสริมเหล็กสายซอย ปทุมวัน หมู่ที่ 1	เพื่อความสะดวกใน การสัญจรไปมาในการ ใช้ยานพาหนะ	จำนวน 1สาย กว้าง 4.00 เมตร หนา 0.15 เมตร ระยะทาง250 เมตร	-	-	800,000	-	800,000	ร้อยละ 80 ของ ผู้ใช้เส้นทาง	ทำให้การคมนาคม สะดวก	กองช่าง
7.	โครงการปรับปรุง/ซ่อมแซม ถนนลูกรังซอยอิสระ หมู่ที่ 1	เพื่อความสะดวกใน การสัญจรไปมาในการ ใช้ยานพาหนะ	จำนวน 1 สาย กว้าง 4.00 เมตร ระยะทาง 200 เมตร	200,000	-	-	200,000	-	ร้อยละ 80 ของ ผู้ใช้เส้นทาง	ทำให้การคมนาคม สะดวก	กองช่าง

รายละเอียดโครงการพัฒนา
แผนพัฒนาท้องถิ่น (พ.ศ.2566-2570)
เทศบาลตำบลเกาะนางคำ

ก.ยุทธศาสตร์จังหวัดที่ 5 การพัฒนาโครงสร้างพื้นฐานและการบริหารจัดการบ้านเมืองรองรับการเปลี่ยนแปลงและพัฒนาผู้อยู่อาศัย

ข.ยุทธศาสตร์การพัฒนาขององค์กรปกครองส่วนท้องถิ่นในเขตจังหวัดพัทลุง

ยุทธศาสตร์ที่ 1 ยุทธศาสตร์การพัฒนาโครงสร้างพื้นฐานและระบบโลจิสติกส์

6.ยุทธศาสตร์การพัฒนาด้านโครงสร้างพื้นฐาน

6.1 แผนงานอุตสาหกรรมและการโยธา

ที่	โครงการ	วัตถุประสงค์	เป้าหมาย (ผลผลิตของโครงการ)	งบประมาณ					ตัวชี้วัด KPI	ผลที่คาดว่าจะได้รับ	หน่วย งานที่ รับผิดชอบ
				2566 (บาท)	2567 (บาท)	2568 (บาท)	2569 (บาท)	2570 (บาท)			
8.	โครงการก่อสร้างถนนคอนกรีตเสริมเหล็กสายบนเขื่อน หมู่ที่ 2	เพื่อให้สัญจรไปมาสะดวกและปลอดภัย	จำนวน 1 สาย กว้าง 5.00 เมตร หนา 0.15 เมตร ระยะทาง 290 เมตร	480,000	480,000	480,000	480,000	480,000	ร้อยละ 85 ของผู้ใช้เส้นทาง	ทำให้การคมนาคมสะดวก	กองช่าง
9.	โครงการก่อสร้างถนนคอนกรีตเสริมเหล็กสายทางเข้าบ้านไร่ หมู่ที่ 2 (สายตกควน)	เพื่อให้สัญจรไปมาสะดวกและปลอดภัย	จำนวน 1 สาย กว้าง 4.00 เมตร หนา 0.15 เมตร ระยะทาง 1,230 เมตร	7,900,000	7,900,000	-	-	-	ร้อยละ 85 ของผู้ใช้เส้นทาง	ทำให้การคมนาคมสะดวก	กองช่าง
10.	โครงการก่อสร้างถนนคอนกรีตเสริมเหล็กสายซอยสำนักสงฆ์บ้านท่าเนียน หมู่ที่ 3	เพื่อให้สัญจรไปมาสะดวกและปลอดภัย	จำนวน 1 สาย กว้าง 5.00 เมตร หนา 0.15 เมตร ระยะทาง 550 เมตร	-	800,000	-	-	800,000	ร้อยละ 85 ของผู้ใช้เส้นทาง	ทำให้การคมนาคมสะดวก	กองช่าง

รายละเอียดโครงการพัฒนา
(แผนพัฒนาท้องถิ่น (พ.ศ.2566-2570)
เทศบาลตำบลเกาะนางคำ

ก.ยุทธศาสตร์จังหวัดที่ 5 การพัฒนาโครงสร้างพื้นฐานและการบริหารจัดการบ้านเมืองรองรับการเปลี่ยนแปลงและพัฒนาผู้อยู่อาศัย
ข.ยุทธศาสตร์การพัฒนาขององค์กรปกครองส่วนท้องถิ่นในเขตจังหวัดพัทลุง
ยุทธศาสตร์ที่ 1 ยุทธศาสตร์การพัฒนาโครงสร้างพื้นฐานและระบบโลจิสติกส์
6.ยุทธศาสตร์การพัฒนาด้านโครงสร้างพื้นฐาน
6.1 แผนงานอุตสาหกรรมและการโยธา

ที่	โครงการ	วัตถุประสงค์	เป้าหมาย (ผลผลิตของ โครงการ)	งบประมาณ					ตัวชี้วัด KPI	ผลที่คาดว่าจะ ได้รับ	หน่วยงานที่ รับผิดชอบ
				2566 (บาท)	2567 (บาท)	2568 (บาท)	2569 (บาท)	2570 (บาท)			
11.	โครงการก่อสร้างถนนลาดยางสายมัสยิดท่าสัก-เขาน้อย หมู่ที่ 4	เพื่อให้สัญจรไปมาสะดวกและปลอดภัย	จำนวน 1 สาย กว้าง 5.00 เมตร หนา 0.05 เมตร ระยะทาง 800 เมตร	600,000	600,000	600,000	600,000	600,000	ร้อยละ 80 ของผู้ใช้เส้นทาง	ทำให้การคมนาคมสะดวก รวดเร็วมากยิ่งขึ้น	กองช่าง
12.	โครงการก่อสร้างถนนลาดยางสายปากลิ้ง-เขาน้อย หมู่ที่ 8	เพื่อให้สัญจรไปมาสะดวกและปลอดภัย	จำนวน 1 สาย กว้าง 5.00 เมตร หนา 0.05 เมตร ระยะทาง 800 เมตร	-	600,000	-	600,000	-	ร้อยละ 80 ของผู้ใช้เส้นทาง	ทำให้การคมนาคมสะดวก รวดเร็วมากยิ่งขึ้น	กองช่าง
13.	โครงการก่อสร้างถนนคอนกรีตเสริมเหล็กสายทางเข้าศาลาหมู่บ้าน หมู่ที่ 9	เพื่อให้สัญจรไปมาสะดวกและปลอดภัย	จำนวน 1 สาย กว้าง 4.00 เมตร หนา 0.15 เมตร ระยะทาง 950 เมตร	1,100,000	-	-	1,100,000	-	ร้อยละ 80 ของผู้ใช้เส้นทาง	ทำให้การคมนาคมสะดวก รวดเร็วมากยิ่งขึ้น	กองช่าง
14.	โครงการก่อสร้างถนนลาดยางสายแหลมจิงจาย - ท่าสังข์ หมู่ที่ 9	เพื่อให้สัญจรไปมาสะดวกและปลอดภัย	จำนวน 1 สาย กว้าง 6.00 เมตร ระยะทาง 2000 เมตร	-	1,200,000	-	1,200,000	-	ร้อยละ 80 ของผู้ใช้เส้นทาง	ทำให้การคมนาคมสะดวก รวดเร็วมากยิ่งขึ้น	กองช่าง

รายละเอียดโครงการพัฒนา
(แผนพัฒนาท้องถิ่น (พ.ศ.2566-2570)
เทศบาลตำบลเกาะนางคำ

ก.ยุทธศาสตร์จังหวัดที่ 5 การพัฒนาโครงสร้างพื้นฐานและการบริหารจัดการบ้านเมืองรองรับการเปลี่ยนแปลงและพัฒนาผู้อยู่อาศัย

ข.ยุทธศาสตร์การพัฒนาขององค์กรปกครองส่วนท้องถิ่นในเขตจังหวัดพัทลุง

ยุทธศาสตร์ที่ 1 ยุทธศาสตร์การพัฒนาโครงสร้างพื้นฐานและระบบโลจิสติกส์

6.ยุทธศาสตร์การพัฒนาด้านโครงสร้างพื้นฐาน

6.1 แผนงานอุตสาหกรรมและการโยธา

ที่	โครงการ	วัตถุประสงค์	เป้าหมาย (ผลผลิตของโครงการ)	งบประมาณ					ตัวชี้วัด KPI	ผลที่คาดว่าจะได้รับ	หน่วย งานที่ รับผิดชอบ
				2566 (บาท)	2567 (บาท)	2568 (บาท)	2569 (บาท)	2570 (บาท)			
15.	โครงการก่อสร้างถนนคอนกรีตเสริมเหล็กสายสามแยกบ้านตาน้อย หมู่ที่ 9	เพื่อให้สัญจรไปมาสะดวกและปลอดภัย	จำนวน 1 สาย กว้าง 6.00 เมตร หนา 0.15 เมตร ระยะทาง 1,000 เมตร	-	900,000	900,000	-	-	ร้อยละ 80ของผู้ใช้เส้นทาง	ทำให้การคมนาคมสะดวกรวดเร็วมากขึ้น	กองช่าง
16.	โครงการก่อสร้างคูระบายน้ำพร้อมฝายปิด (หน้าบ้านป่าพร) หมู่ที่ 1	เพื่อแก้ไขปัญหาน้ำท่วมและระบายน้ำ	จำนวน 1 แห่ง ระยะทาง 200 เมตร	-	180,000	-	-	-	จำนวนครั้งของน้ำท่วมขังบ้านเรือนประชาชน	ทำให้น้ำท่วมขังบ้านเรือนลดลง	กองช่าง
23.	โครงการก่อสร้างคูระบายน้ำรูปตัวยูพร้อมฝายปิดสายทางเข้าวัดแหลมดินสอ หมู่ที่ 2	เพื่อให้การระบายน้ำที่สะดวกและรวดเร็ว	ขนาดกว้าง 0.70 เมตร ยาว 100 เมตร พร้อมป้ายโครงการ	685,000	-	685,000	-	-	น้ำไม่ท่วมขังบ้านเรือน	ทำให้น้ำท่วมขังลดลง	กองช่าง
24.	โครงการก่อสร้างคูระบายน้ำรูปตัวยูพร้อมฝายปิดสายมัสยิด หมู่ที่ 4	เพื่อให้การระบายน้ำที่สะดวกและรวดเร็ว	ขนาดกว้าง 0.70 เมตร ยาว 100 เมตร พร้อมป้ายโครงการ	685,000	-	-	685,000	-	จำนวนครั้งที่น้ำท่วม	ทำให้น้ำท่วมขังลดลง	กองช่าง

รายละเอียดโครงการพัฒนา
(แผนพัฒนาท้องถิ่น (พ.ศ.2566–2570)
เทศบาลตำบลเกาะนางคำ

ก.ยุทธศาสตร์จังหวัดที่ 5 การพัฒนาโครงสร้างพื้นฐานและการบริหารจัดการบ้านเมืองรองรับการเปลี่ยนแปลงและพัฒนาสู่ออนาคด

ข.ยุทธศาสตร์การพัฒนาขององค์กรปกครองส่วนท้องถิ่นในเขตจังหวัดพัทลุง

ยุทธศาสตร์ที่ 1 ยุทธศาสตร์การพัฒนาโครงสร้างพื้นฐานและระบบโลจิสติกส์

6.ยุทธศาสตร์การพัฒนาด้านโครงสร้างพื้นฐาน

6.1 แผนงานอุตสาหกรรมและการโยธา

ที่	โครงการ	วัตถุประสงค์	เป้าหมาย (ผลผลิตของโครงการ)	งบประมาณ					ตัวชี้วัด KPI	ผลที่คาดว่าจะได้รับ	หน่วย งานที่ รับผิดชอบ
				2566 (บาท)	2567 (บาท)	2568 (บาท)	2569 (บาท)	2570 (บาท)			
25.	โครงการก่อสร้างคูระบายน้ำคอนกรีตเสริมเหล็กพร้อมฝापิดสายบ้านนางหม๊ะ-นายอุเสน หมู่ที่ 5	เพื่อให้การระบายน้ำที่สะดวกและรวดเร็ว	จำนวน 1 แห่ง ความยาว 40 เมตร	-	70,000	-	70,000	70,000	จำนวนครั้งของบ้านเรือนที่น้ำท่วมขัง	น้ำท่วมขังบ้านเรือนลดลง	กองช่าง
26.	โครงการก่อสร้างคูระบายน้ำบ้านโต๊ะอิหม่าม-ลุงสุทะเล หมู่ที่ 5	เพื่อให้การระบายน้ำที่สะดวกและรวดเร็ว	จำนวน 1 แห่ง ความยาว 100 เมตร	-	95,000	-	95,000	95,000	จำนวนครั้งของบ้านเรือนที่น้ำท่วมขัง	น้ำท่วมขังบ้านเรือนลดลง	กองช่าง
27.	โครงการก่อสร้างคูระบายน้ำบ้านนาขา – ศพด.เกาะนางคำเหนือ หมู่ที่ 5	เพื่อให้การระบายน้ำที่สะดวกและรวดเร็ว	จำนวน 1 แห่ง ความยาว 400 เมตร	-	220,000	-	220,000	220,000	จำนวนครั้งของบ้านเรือนที่น้ำท่วมขัง	น้ำท่วมขังบ้านเรือนลดลง	กองช่าง

-157-

รายละเอียดโครงการพัฒนา
(แผนพัฒนาท้องถิ่น (พ.ศ.2566–2570)
เทศบาลตำบลเกาะนางคำ

ก.ยุทธศาสตร์จังหวัดที่ 5 การพัฒนาโครงสร้างพื้นฐานและการบริหารจัดการบ้านเมืองรองรับการเปลี่ยนแปลงและพัฒนาสู่อนาคต

ข.ยุทธศาสตร์การพัฒนาขององค์กรปกครองส่วนท้องถิ่นในเขตจังหวัดพัทลุง

ยุทธศาสตร์ที่ 1 ยุทธศาสตร์การพัฒนาโครงสร้างพื้นฐานและระบบโลจิสติกส์

6.ยุทธศาสตร์การพัฒนาด้านโครงสร้างพื้นฐาน

6.1 แผนงานอุตสาหกรรมและการโยธา

ที่	โครงการ	วัตถุประสงค์	เป้าหมาย (ผลผลิตของ โครงการ)	งบประมาณ					ตัวชี้วัด KPI	ผลที่คาดว่าจะ ได้รับ	หน่วยงานที่ รับผิดชอบ
				2566 (บาท)	2567 (บาท)	2568 (บาท)	2569 (บาท)	2570 (บาท)			
28.	โครงการก่อสร้างคูระบายน้ำ นายหิม หมดอำ – ลงทะเล หมู่ที่ 5	เพื่อให้การระบายน้ำที่ สะดวกและรวดเร็ว	จำนวน 1 แห่ง ความยาว 50 เมตร	85,000	-	-	850,000	-	จำนวนครั้งของ บ้านเรือนที่น้ำ ท่วมขัง	น้ำท่วมขัง บ้านเรือนลดลง	กองช่าง
29.	โครงการก่อสร้างคูระบายน้ำ คอนกรีตเสริมเหล็กสายบ้าน ดลเหล้าะ เสิ่มหมัด-บ้าน ผู้ใหญ่บ้าน หมู่ที่ 4	เพื่อให้การระบายน้ำที่ สะดวกและรวดเร็ว	จำนวน 1 แห่ง ความ ยาว 300 เมตร พร้อมป้ายโครงการ	-	-	550,000	-	550,000	จำนวนครั้งของ บ้านเรือนที่น้ำ ท่วมขัง	น้ำท่วมขัง บ้านเรือนลดลง	กองช่าง
30.	โครงการก่อสร้างคูระบายน้ำ บ้านนายหมัด –บ้านนายเหล้าะ หมู่ที่ 5	เพื่อให้การระบายน้ำที่ สะดวกและรวดเร็ว	จำนวน 1 แห่ง ความยาว 50 เมตร	-	90,000	-	-	90,000	จำนวนครั้งของ บ้านเรือนที่น้ำ ท่วมขัง	น้ำท่วมขัง บ้านเรือนลดลง	กองช่าง

รายละเอียดโครงการพัฒนา
(แผนพัฒนาท้องถิ่น (พ.ศ.2566–2570)
เทศบาลตำบลเกาะนางคำ

ก.ยุทธศาสตร์จังหวัดที่ 5 การพัฒนาโครงสร้างพื้นฐานและการบริหารจัดการบ้านเมืองรองรับการเปลี่ยนแปลงและพัฒนาผู้อยู่อาศัย

ข.ยุทธศาสตร์การพัฒนาขององค์กรปกครองส่วนท้องถิ่นในเขตจังหวัดพัทลุง

ยุทธศาสตร์ที่ 1 ยุทธศาสตร์การพัฒนาโครงสร้างพื้นฐานและระบบโลจิสติกส์

6.ยุทธศาสตร์การพัฒนาด้านโครงสร้างพื้นฐาน

6.1 แผนงานอุตสาหกรรมและการโยธา

ที่	โครงการ	วัตถุประสงค์	เป้าหมาย (ผลผลิตของโครงการ)	งบประมาณ					ตัวชี้วัด KPI	ผลที่คาดว่าจะได้รับ	หน่วย งานที่รับผิดชอบ
				2566 (บาท)	2567 (บาท)	2568 (บาท)	2569 (บาท)	2570 (บาท)			
31.	โครงการก่อสร้างคูระบายน้ำจาก สพด.เกาะนางคำเหนือ – บ้านนาขะเริ่ม หมู่ที่ 5	เพื่อให้การระบายน้ำที่สะดวกและรวดเร็ว	จำนวน 1 แห่ง ความยาว 450 เมตร	-	250,000	-	250,000	-	จำนวนครั้งของบ้านเรือนที่น้ำท่วมขัง	น้ำท่วมขัง บ้านเรือน ลดลง	กองช่าง
32.	โครงการก่อสร้างคูระบายน้ำคอนกรีตเสริมเหล็กแบบราบไม่มี ฝาน้ำโรงเรียนบ้านเกาะนางคำเหนือ หมู่ที่ 5	เพื่อให้การระบายน้ำที่สะดวกและรวดเร็ว	จำนวน 1 แห่ง ความยาว 200 เมตร	-	-	-	-	220,000	จำนวนครั้งของบ้านเรือนที่น้ำท่วมขัง	น้ำท่วมขัง บ้านเรือน ลดลง	กองช่าง
33.	โครงการก่อสร้างคูระบายน้ำบ้านตะอิหม่าม (ทวี แยกพงษ์) -ลงสู่ทะเล หมู่ที่ 5	เพื่อให้การระบายน้ำที่สะดวกและรวดเร็ว	จำนวน 1 แห่ง ระยะทาง 100 เมตร	-	-	250,000	-	-	จำนวนครั้งของบ้านเรือนที่น้ำท่วมขัง	น้ำท่วมขัง บ้านเรือน ลดลง	กองช่าง
34.	โครงการก่อสร้างขุดคูระบายน้ำพร้อมฝังท่อจากบ้านบางศาล –บ้านนาขะควน หมู่ที่ 7	เพื่อให้การระบายน้ำที่สะดวกและรวดเร็ว	จำนวน 1 แห่ง ความยาว 1,000 เมตร	-	700,000	700,000	700,000	-	จำนวนครั้งของบ้านเรือนที่น้ำท่วมขัง	น้ำท่วมขัง บ้านเรือน ลดลง	กองช่าง

รายละเอียดโครงการพัฒนา
(แผนพัฒนาท้องถิ่น (พ.ศ.2566-2570)
เทศบาลตำบลเกาะนางคำ

ก.ยุทธศาสตร์จังหวัดที่ 5 การพัฒนาโครงสร้างพื้นฐานและการบริหารจัดการบ้านเมืองรองรับการเปลี่ยนแปลงและพัฒนาผู้อยู่อาศัย

ข.ยุทธศาสตร์การพัฒนาขององค์กรปกครองส่วนท้องถิ่นในเขตจังหวัดพัทลุง

ยุทธศาสตร์ที่ 1 ยุทธศาสตร์การพัฒนาโครงสร้างพื้นฐานและระบบโลจิสติกส์

6.ยุทธศาสตร์การพัฒนาด้านโครงสร้างพื้นฐาน

6.1 แผนงานอุตสาหกรรมและการโยธา

ที่	โครงการ	วัตถุประสงค์	เป้าหมาย (ผลผลิตของโครงการ)	งบประมาณ					ตัวชี้วัด KPI	ผลที่คาดว่าจะ ได้รับ	หน่วย งานที่รับผิดชอบ
				2566 (บาท)	2567 (บาท)	2568 (บาท)	2569 (บาท)	2570 (บาท)			
35.	โครงการก่อสร้างคูระบายน้ำสองข้างทางจากคลองท่าน-ท่าโหนด หมู่ที่ 7	เพื่อแก้ไขปัญหาน้ำท่วมขังและระบายน้ำ	จำนวน 1 แห่ง ความยาว 5,000 เมตร	-	320,000	320,000	320,000	-	จำนวนครั้งน้ำท่วมขังบ้านเรือน	ทำให้บ้านเรือนที่น้ำท่วมขังลดลง	กองช่าง
36.	โครงการก่อสร้างคูระบายน้ำ คอนกรีตเสริมเหล็กไอเซ้ (พร้อมฝาปิด) หมู่ที่ 8	เพื่อแก้ไขปัญหาน้ำท่วมขังและระบายน้ำ	จำนวน 1 แห่ง ความยาว 250 เมตร	240,000	240,000	-	-	-	จำนวนครั้งบ้านเรือนที่น้ำท่วมขัง	ทำให้บ้านเรือนที่น้ำท่วมขังลดลง	กองช่าง
37.	โครงการก่อสร้างคูระบายน้ำคอนกรีตเสริมเหล็กสายบ้านท่าสัก-ทางขึ้นควนลูกวัง หมู่ที่ 8	เพื่อแก้ไขปัญหาน้ำท่วมขังและระบายน้ำ	จำนวน 1 แห่ง ความยาว 190 เมตร	89,000	89,000	-	-	-	จำนวนครั้งบ้านเรือนที่น้ำท่วมขัง	ทำให้บ้านเรือนที่น้ำท่วมขังลดลง	กองช่าง

รายละเอียดโครงการพัฒนา
(แผนพัฒนาท้องถิ่น (พ.ศ.2566–2570)
เทศบาลตำบลเกาะนางค้ำ

ก.ยุทธศาสตร์จังหวัดที่ 5 การพัฒนาโครงสร้างพื้นฐานและการบริหารจัดการบ้านเมืองรองรับการเปลี่ยนแปลงและพัฒนาผู้อยู่อาศัย

ข.ยุทธศาสตร์การพัฒนาขององค์กรปกครองส่วนท้องถิ่นในเขตจังหวัดพัทลุง

ยุทธศาสตร์ที่ 1 ยุทธศาสตร์การพัฒนาโครงสร้างพื้นฐานและระบบโลจิสติกส์

6.ยุทธศาสตร์การพัฒนาด้านโครงสร้างพื้นฐาน

6.1 แผนงานอุตสาหกรรมและการโยธา

ที่	โครงการ	วัตถุประสงค์	เป้าหมาย (ผลผลิตของโครงการ)	งบประมาณ					ตัวชี้วัด KPI	ผลที่คาดว่าจะ ได้รับ	หน่วยงานที่ รับผิดชอบ
				2566 (บาท)	2567 (บาท)	2568 (บาท)	2569 (บาท)	2570 (บาท)			
38.	โครงการก่อสร้างคูระบาย น้ำบ้านครุเดิม-สามแยก คูเวด หมู่ที่ 8	เพื่อแก้ไขปัญหา ท่วมขังและระบายน้ำ	จำนวน 1 แห่ง ความยาว 250 เมตร	150,000	150,000	-	-	150,000	จำนวนครั้ง บ้านเรือนที่น้ำ ท่วมขัง	ทำให้บ้านเรือน ที่น้ำท่วมขัง ลดลง	กองช่าง
39.	โครงการขุดคูระบายน้ำสาย เขาน้อย-แหลมขา หมู่ที่ 8	เพื่อให้การระบายน้ำ ได้สะดวก รวดเร็ว	ขนาดกว้าง 8.00 เมตร ลึก 3.00 เมตร ระยะทาง 800 เมตร	-	-	400,000	400,000	400,000	จำนวนครั้งที่เกิด น้ำท่วมขัง	น้ำท่วมขังลดลง	กองช่าง
40.	โครงการปรับปรุงถนน ลูกรังถนนซอยอิสระ หมู่ที่ 1	เพื่อให้การสัญจรได้ สะดวกและรวดเร็ว	จำนวน 1 สาย ระยะทาง 150 เมตร	-	60,000	-	-	60,000	ร้อยละของผู้ใช้ เส้นทาง	สัญจรได้ สะดวกรวดเร็ว และปลอดภัย ยิ่งขึ้น	กองช่าง

รายละเอียดโครงการพัฒนา
(แผนพัฒนาท้องถิ่น (พ.ศ.2566–2570)
เทศบาลตำบลเกาะนางคำ

ก.ยุทธศาสตร์จังหวัดที่ 5 การพัฒนาโครงสร้างพื้นฐานและการบริหารจัดการบ้านเมืองรองรับการเปลี่ยนแปลงและพัฒนาสู่ออนาค
ข.ยุทธศาสตร์การพัฒนาขององค์กรปกครองส่วนท้องถิ่นในเขตจังหวัดพัทลุง
ยุทธศาสตร์ที่ 1 ยุทธศาสตร์การพัฒนาโครงสร้างพื้นฐานและระบบโลจิสติกส์
6.ยุทธศาสตร์การพัฒนาด้านโครงสร้างพื้นฐาน
6.1 แผนงานอุตสาหกรรมและการโยธา

ที่	โครงการ	วัตถุประสงค์	เป้าหมาย (ผลผลิตของโครงการ)	งบประมาณ					ตัวชี้วัด KPI	ผลที่คาดว่าจะได้รับ	หน่วยงานที่ รับผิดชอบ
				2566 (บาท)	2567 (บาท)	2568 (บาท)	2569 (บาท)	2570 (บาท)			
41.	โครงการปรับปรุงถนนลูกรัง สายหนองหญ้าปล้อง หมู่ที่ 1	เพื่อให้การสัญจร ได้สะดวกและ รวดเร็ว	จำนวน 1 สาย กว้าง 5 เมตร ระยะทาง 1,625เมตร	120,000	-	200,000	-	200,000	ร้อยละ 80 ของผู้ใช้ เส้นทาง	สัญจรได้สะดวกและ รวดเร็ว	กองช่าง
42.	โครงการปรับปรุงถนนลูกรัง สายตรอกมดแดง - ในวัง หมู่ที่ 4	เพื่อให้การสัญจร ได้สะดวกและ รวดเร็ว	จำนวน 1 สาย กว้าง 6.00 เมตร ระยะทาง 2,000 เมตร	320,000	-	-	-	320,000	ร้อยละ 80 ของผู้ใช้ เส้นทาง	สัญจรได้สะดวกและ รวดเร็ว	กองช่าง
43.	โครงการปรับปรุงถนนลูกรัง สายไสโหนด - แหลมขา หมู่ที่ 4	เพื่อให้การสัญจร ได้สะดวกและ รวดเร็ว	จำนวน 1 สาย กว้าง 5.00 เมตร ระยะทาง 1,174 เมตร	-	380,000	380,000	380,000		ร้อยละ 80 ของผู้ใช้ เส้นทาง	สัญจรได้สะดวกและ รวดเร็ว	กองช่าง

รายละเอียดโครงการพัฒนา
(แผนพัฒนาท้องถิ่น (พ.ศ.2566-2570)
เทศบาลตำบลเกาะนางคำ

ก.ยุทธศาสตร์จังหวัดที่ 5 การพัฒนาโครงสร้างพื้นฐานและการบริหารจัดการบ้านเมืองรองรับการเปลี่ยนแปลงและพัฒนาผู้อยู่อาศัย

ข.ยุทธศาสตร์การพัฒนาขององค์กรปกครองส่วนท้องถิ่นในเขตจังหวัดพัทลุง

ยุทธศาสตร์ที่ 1 ยุทธศาสตร์การพัฒนาโครงสร้างพื้นฐานและระบบโลจิสติกส์

6.ยุทธศาสตร์การพัฒนาด้านโครงสร้างพื้นฐาน

6.1 แผนงานอุตสาหกรรมและการโยธา

ที่	โครงการ	วัตถุประสงค์	เป้าหมาย (ผลผลิตของโครงการ)	งบประมาณ					ตัวชี้วัด KPI	ผลที่คาดว่าจะได้รับ	หน่วย งานที่ รับผิดชอบ
				2566 (บาท)	2567 (บาท)	2568 (บาท)	2569 (บาท)	2570 (บาท)			
44.	โครงการปรับปรุงถนนสายท่าจูด - ใส โหนด หมู่ที่ 4	เพื่อให้การสัญจรได้สะดวกและรวดเร็ว	จำนวน 1 สาย กว้าง 5.00 เมตร ความยาว 3,000 เมตร	-	120,000	-	120,000	-	ร้อยละ 80 ของผู้ใช้เส้นทาง	สัญจรได้สะดวกและรวดเร็วมากยิ่งขึ้น	กองช่าง
45.	โครงการก่อสร้างคูระบายน้ำคอนกรีตเสริมเหล็ก สายบ้านนายคลเหาะเสียมหมัด-บ้านผู้ใหญ่บ้าน หมู่ที่ 4	เพื่อให้การระบายน้ำที่รวดเร็ว	จำนวน 1 แห่ง ยาว 300 เมตร	95,000	95,000	-	-	95,000	จำนวนครั้งบ้านเรือนที่น้ำท่วมขัง	บ้านเรือนน้ำท่วมขังลดลง	กองช่าง
46.	โครงการปรับปรุงถนนสายช่องควน หมู่ที่ 4	เพื่อให้การสัญจรได้สะดวกและรวดเร็ว	จำนวน 1 สาย กว้าง 6.00 เมตร ยาว 4,000 เมตร	-	220,000	-	220,000	220,000	ร้อยละ 80 ของผู้ใช้เส้นทาง	สัญจรได้สะดวก รวดเร็วและปลอดภัยมากยิ่งขึ้น	กองช่าง
47.	โครงการก่อสร้างถนนลาดยางสายบางพลอง-บ่อนนท์ หมู่ที่ 6, หมู่ที่ 9	เพื่อให้การสัญจรได้สะดวกและรวดเร็ว	จำนวน 1 สาย กว้าง 6.00 เมตร หนา 0.05 เมตร ยาว 400 เมตร	-	-	-	-	3,500,000	ร้อยละ 80 ของผู้ใช้เส้นทาง	สัญจรได้สะดวกและรวดเร็ว	กองช่าง

รายละเอียดโครงการพัฒนา
(แผนพัฒนาท้องถิ่น (พ.ศ.2566-2570)
เทศบาลตำบลเกาะนางคำ

ก.ยุทธศาสตร์จังหวัดที่ 5 การพัฒนาโครงสร้างพื้นฐานและการบริหารจัดการบ้านเมืองรองรับการเปลี่ยนแปลงและพัฒนาผู้อยู่อาศัย

ข.ยุทธศาสตร์การพัฒนาขององค์กรปกครองส่วนท้องถิ่นในเขตจังหวัดพัทลุง

ยุทธศาสตร์ที่ 1 ยุทธศาสตร์การพัฒนาโครงสร้างพื้นฐานและระบบโลจิสติกส์

6.ยุทธศาสตร์การพัฒนาด้านโครงสร้างพื้นฐาน

6.1 แผนงานอุตสาหกรรมและการโยธา

ที่	โครงการ	วัตถุประสงค์	เป้าหมาย (ผลผลิตของโครงการ)	งบประมาณ					ตัวชี้วัด KPI	ผลที่คาดว่าจะ ได้รับ	หน่วยงาน ที่ รับผิดชอบ
				2566 (บาท)	2567 (บาท)	2568 (บาท)	2569 (บาท)	2570 (บาท)			
48.	โครงการก่อสร้างถนนคอนกรีตเสริมเหล็กสายแหลมดินสอ-เกาะนางคำเหนือ(โรงเรียนสาพิศ)-โรงพักเก่า หมู่ที่ 4	เพื่อให้การสัญจรได้สะดวกและรวดเร็ว	จำนวน 1 สาย กว้าง 5.00 เมตร หนา 0.15 เมตร ระยะทาง 400 เมตร	800,000	800,000	-	-	800,000	ร้อยละ 80 ของผู้ใช้เส้นทาง	สัญจรได้สะดวกและรวดเร็ว	กองช่าง
49.	โครงการก่อสร้างถนนคอนกรีตเสริมเหล็กสายปากเหมืองคลองกุนทิสตะวันออก หมู่ที่ 5	เพื่อให้การสัญจรได้สะดวกและรวดเร็ว	จำนวน 1 สาย กว้าง 5.00 เมตร หนา 0.15 เมตร ระยะทาง 380 เมตร	750,000	750,000	-	-	750,000	ร้อยละ 80 ของผู้ใช้เส้นทาง	สัญจรได้สะดวกและรวดเร็ว	กองช่าง
50.	โครงการปรับปรุงซ่อมแซมถนนสายยาด๊ะ หมู่ที่ 4	เพื่อให้การสัญจรได้สะดวกและรวดเร็ว	จำนวน 1 สาย กว้าง 4.00 เมตร ระยะทาง 3000 เมตร	800,000	-	800,000	-	-	ร้อยละ 80 ของผู้ใช้เส้นทาง	สัญจรได้สะดวกและรวดเร็วมากขึ้น	กองช่าง
51.	โครงการก่อสร้างท่อลอดเหลี่ยมสายเขาน้อย-เขานกบุด หมู่ที่.8	เพื่อให้การระบายน้ำที่รวดเร็ว	จำนวน 1 แห่ง ขนาด \varnothing 60x100 ความยาว 300 เมตร	245,000	-	-	245,000	-	จำนวนครั้งบ้านเรือนที่น้ำท่วมขัง	บ้านเรือนน้ำท่วมขังลดลง	กองช่าง

รายละเอียดโครงการพัฒนา
(แผนพัฒนาท้องถิ่น (พ.ศ.2566–2570)
เทศบาลตำบลเกาะนางค้ำ

ก.ยุทธศาสตร์จังหวัดที่ 5 การพัฒนาโครงสร้างพื้นฐานและการบริหารจัดการบ้านเมืองรองรับการเปลี่ยนแปลงและพัฒนาผู้อยู่อาศัย

ข.ยุทธศาสตร์การพัฒนาขององค์กรปกครองส่วนท้องถิ่นในเขตจังหวัดพัทลุง

ยุทธศาสตร์ที่ 1 ยุทธศาสตร์การพัฒนาโครงสร้างพื้นฐานและระบบโลจิสติกส์

6.ยุทธศาสตร์การพัฒนาด้านโครงสร้างพื้นฐาน

6.1 แผนงานอุตสาหกรรมและการโยธา

	โครงการ	วัตถุประสงค์	เป้าหมาย (ผลผลิตของโครงการ)	งบประมาณ					ตัวชี้วัด KPI	ผลที่คาดว่าจะ ได้รับ	หน่วยงาน ที่ รับผิดชอบ
				2566 (บาท)	2567 (บาท)	2568 (บาท)	2569 (บาท)	2570 (บาท)			
52.	โครงการปรับปรุงซ่อมแซมถนนสายบางพลอง – บ่อนนท์ หมู่ที่ 6,9	เพื่อให้การสัญจรได้สะดวกและรวดเร็ว	จำนวน 1 สาย กว้าง 6.00 เมตร ระยะทาง 4,040 เมตร	7,272,000	-	7,272,000	-	-	ร้อยละ 80 ของผู้ใช้เส้นทาง	สัญจรได้สะดวกและรวดเร็วมากยิ่งขึ้น	กองช่าง
53.	โครงการปรับปรุงซ่อมแซมถนนสายบางพลอง – เกาะนางทอง หมู่ที่ 6,8	เพื่อให้การสัญจรได้สะดวกและรวดเร็ว	จำนวน 1 สาย กว้าง 6.00 เมตร ระยะทาง 4,875 เมตร	8,775,000	-	8,775,000	-	-	ร้อยละของผู้ใช้เส้นทาง	สัญจรได้สะดวกและรวดเร็ว	กองช่าง
54.	โครงการบุกเบิกถนนสายคกบ้านนายเพชร-กสน. หมู่ที่ 6	เพื่อให้เกษตรกรและประชาชนสามารถนำผลผลิตทางการเกษตรออกสู่ท้องตลาด	จำนวน 1 สาย กว้าง 6.00 เมตร ระยะทาง 3000 เมตร	-	400,000	-	400,000	400,000	ร้อยละของผู้ใช้เส้นทาง	สัญจรได้สะดวกและรวดเร็ว	กองช่าง
55.	โครงการบุกเบิกถนนสายหน้าบ้านผุย-ทางเข้าโรงเรียนวัดแหลมดินสอ หมู่ที่ 7	เพื่อให้ประชาชนสามารถนำผลผลิตทางการเกษตรออกสู่ท้องตลาด	จำนวน 1 สาย กว้าง 6.00 เมตร ระยะทาง 1500 เมตร	-	290,000	-	290,000	-	ร้อยละของผู้ใช้เส้นทาง	นำผลผลิตออกสู่ตลาดได้	กองช่าง

-165-

รายละเอียดโครงการพัฒนา
(แผนพัฒนาท้องถิ่น (พ.ศ.2566-2570)
เทศบาลตำบลเกาะนางคำ

ก.ยุทธศาสตร์จังหวัดที่ 5 การพัฒนาโครงสร้างพื้นฐานและการบริหารจัดการบ้านเมืองรองรับการเปลี่ยนแปลงและพัฒนาผู้อยู่อาศัย

ข.ยุทธศาสตร์การพัฒนาขององค์กรปกครองส่วนท้องถิ่นในเขตจังหวัดพัทลุง

ยุทธศาสตร์ที่ 1 ยุทธศาสตร์การพัฒนาโครงสร้างพื้นฐานและระบบโลจิสติกส์

6.ยุทธศาสตร์การพัฒนาด้านโครงสร้างพื้นฐาน

6.1 แผนงานอุตสาหกรรมและการโยธา

ที่	โครงการ	วัตถุประสงค์	เป้าหมาย (ผลผลิตของโครงการ)	งบประมาณ					ตัวชี้วัด KPI	ผลที่คาดว่าจะ ได้รับ	หน่วยงาน ที่ รับผิดชอบ
				2566 (บาท)	2567 (บาท)	2568 (บาท)	2569 (บาท)	2570 (บาท)			
56.	โครงการบุกเบิกถนนสายหนอง ลูก โดประปาทุ่งใน-ถนนสายบาง พลอง หมู่ที่ 8, หมู่ที่ 6	เพื่อให้ประชาชน สามารถนำผลผลิต ทางการเกษตรออกสู่ ท้องตลาด	จำนวน 1 สาย ระยะทาง 3,000 เมตร	-	200,000	-	200,000	200,000	ร้อยละ 80 ของ ผู้ใช้เส้นทาง	นำผลผลิตออกสู่ ตลาดได้	กองช่าง
57.	โครงการบุกเบิกถนนจากกูโบร์ บ้านเกาะนางทอง-โรงเรียนบ้าน เกาะนางคำเหนือ หมู่ที่ 8	เพื่อให้การสัญจรได้ สะดวก	จำนวน 1 สาย ระยะทาง 1,000 เมตร	-	98,000	-	98,000	98,000	ร้อยละ 80 ของ ผู้ใช้เส้นทาง	ทำให้การ คมนาคมสะดวก	กองช่าง
58.	โครงการก่อสร้างถนนสายปาก ลึก-เขาน้อย หมู่ที่ 8	เพื่อให้การสัญจรได้ ปลอดภัย	จำนวน 1 สาย กว้าง 5.00 เมตร ระยะทาง 1,500 เมตร	-	780,000	-	780,000	98,000	ร้อยละ 80 ของ ผู้ใช้เส้นทาง	ทำให้การ คมนาคมสะดวก	กองช่าง
59.	โครงการปรับปรุงถนนดินลูกรัง ถนนสายท่าจูด-ปากช่อง หมู่ที่ 4,8	เพื่อให้การสัญจรได้ สะดวกและรวดเร็ว	จำนวน 1 สาย ระยะทาง 2,000 เมตร กว้าง 6 เมตร	-	3,000,000	-	3,000,000	-	ร้อยละ 80 ของ ผู้ใช้เส้นทาง	สัญจรได้สะดวก และรวดเร็ว	กองช่าง

-166-

รายละเอียดโครงการพัฒนา
(แผนพัฒนาท้องถิ่น (พ.ศ.2566–2570)
เทศบาลตำบลเกาะนางคำ

ก.ยุทธศาสตร์จังหวัดที่ 5 การพัฒนาโครงสร้างพื้นฐานและการบริหารจัดการบ้านเมืองรองรับการเปลี่ยนแปลงและพัฒนาผู้อยู่อาศัย

ข.ยุทธศาสตร์การพัฒนาขององค์กรปกครองส่วนท้องถิ่นในเขตจังหวัดพัทลุง

ยุทธศาสตร์ที่ 1 ยุทธศาสตร์การพัฒนาโครงสร้างพื้นฐานและระบบโลจิสติกส์

6.ยุทธศาสตร์การพัฒนาด้านโครงสร้างพื้นฐาน

6.1 แผนงานอุตสาหกรรมและการโยธา

ที่	โครงการ	วัตถุประสงค์	เป้าหมาย (ผลผลิตของโครงการ)	งบประมาณ					ตัวชี้วัด KPI	ผลที่คาดว่าจะได้รับ	หน่วย งานที่ รับผิดชอบ
				2566 (บาท)	2567 (บาท)	2568 (บาท)	2569 (บาท)	2570 (บาท)			
60.	โครงการปรับปรุงซ่อมแซมถนนลูกรังสายปากช่อง-แหลมขาม หมู่ที่ 8	เพื่อให้การสัญจรที่สะดวกและปลอดภัย	กว้าง 5.00 เมตร ระยะทาง 1,438 เมตร	-	1,078,500	-	1,078,500	-	ร้อยละ 80 ของผู้ใช้ เส้นทาง	ทำให้การคมนาคมสะดวก	กองช่าง
61.	โครงการปรับปรุงถนนลูกรังสายเลียบคลองกุล หมู่ที่ 4	เพื่อให้การสัญจรที่สะดวกและปลอดภัย	ระยะทาง 1,500 เมตร	-	100,000	100,000	100,000	-	ร้อยละ 80 ของผู้ใช้ เส้นทาง	ทำให้การคมนาคมสะดวก	กองช่าง
62.	โครงการปรับปรุงซ่อมแซมถนนสายบาลาเซาะห์ หมู่ที่ 8 - ศูนย์พัฒนาเด็กเล็ก หมู่ที่ 5	เพื่อให้การสัญจรที่สะดวกและปลอดภัย	กว้าง 6.50 เมตร ระยะทาง 4,628 เมตร	-	21,057,400	-	21,057,400	-	ร้อยละ 80 ของผู้ใช้ เส้นทาง	ทำให้การคมนาคมสะดวก	กองช่าง
63.	โครงการปรับปรุงซ่อมแซมถนนสายแหลมดินสอ - บ้านเกาะนางคำเหนือ	เพื่อให้การสัญจรที่สะดวกและปลอดภัย	กว้าง 6.00 เมตร ระยะทาง 6,342 เมตร	15,220,800	-	15,220,800	-	-	ร้อยละ 80 ของผู้ใช้ เส้นทาง	ทำให้การคมนาคมสะดวก	กองช่าง

-167-

รายละเอียดโครงการพัฒนา
(แผนพัฒนาท้องถิ่น (พ.ศ.2566–2570)
เทศบาลตำบลเกาะนางคำ

ก.ยุทธศาสตร์จังหวัดที่ 5 การพัฒนาโครงสร้างพื้นฐานและการบริหารจัดการบ้านเมืองรองรับการเปลี่ยนแปลงและพัฒนาผู้อยู่อาศัย

ข.ยุทธศาสตร์การพัฒนาขององค์กรปกครองส่วนท้องถิ่นในเขตจังหวัดพัทลุง

ยุทธศาสตร์ที่ 1 ยุทธศาสตร์การพัฒนาโครงสร้างพื้นฐานและระบบโลจิสติกส์

6.ยุทธศาสตร์การพัฒนาด้านโครงสร้างพื้นฐาน

6.1 แผนงานอุตสาหกรรมและการโยธา

ที่	โครงการ	วัตถุประสงค์	เป้าหมาย (ผลผลิตของโครงการ)	งบประมาณ					ตัวชี้วัด KPI	ผลที่คาดว่าจะได้รับ	หน่วย งานที่ รับผิดชอบ
				2566 (บาท)	2567 (บาท)	2568 (บาท)	2569 (บาท)	2570 (บาท)			
64.	โครงการปรับปรุงซ่อมแซมถนนสายแหลมดินสอ - วัดเกาะขวน	เพื่อให้การสัญจรที่สะดวกและปลอดภัย	กว้าง 6.00 เมตร ระยะทาง 2,146 เมตร	3,862,800	-	3,862,800	-	3,862,800	ร้อยละ 80 ของผู้ใช้ เส้นทาง	ทำให้การคมนาคมสะดวก	กองช่าง
65.	โครงการปรับปรุงซ่อมแซมถนนสายโทรงาม - สามแยกบางตาล	เพื่อให้การสัญจรที่สะดวกและปลอดภัย	กว้าง 5.00 เมตร ระยะทาง 3,340 เมตร	-	5,010,000	-	-	5,010,000	ร้อยละ 80 ของผู้ใช้ เส้นทาง	ทำให้การคมนาคมสะดวก	กองช่าง
66.	โครงการปรับปรุงซ่อมแซมถนนท่าวัด - โทรงาม	เพื่อให้การสัญจรที่สะดวกและปลอดภัย	กว้าง 6.00 เมตร ระยะทาง 1,215 เมตร	2,187,000	-	2,187,000	-	-	ร้อยละ 80 ของผู้ใช้ เส้นทาง	ทำให้การคมนาคมสะดวก	กองช่าง
67.	โครงการปรับปรุงซ่อมแซมถนนบ้านเกาะนางคำเหนือ - บ่อนนท์	เพื่อให้การสัญจรที่สะดวกและปลอดภัย	กว้าง 6.00 เมตร ระยะทาง 3,341 เมตร	-	6,013,800	-	6,013,800	-	ร้อยละ 80 ของผู้ใช้ เส้นทาง	ทำให้การคมนาคมสะดวก	กองช่าง

-168-

รายละเอียดโครงการพัฒนา
(แผนพัฒนาท้องถิ่น (พ.ศ.2566–2570)
เทศบาลตำบลเกาะนางคำ

ก.ยุทธศาสตร์จังหวัดที่ 5 การพัฒนาโครงสร้างพื้นฐานและการบริหารจัดการบ้านเมืองรองรับการเปลี่ยนแปลงและพัฒนาผู้อยู่อาศัย

ข.ยุทธศาสตร์การพัฒนาขององค์กรปกครองส่วนท้องถิ่นในเขตจังหวัดพัทลุง

ยุทธศาสตร์ที่ 1 ยุทธศาสตร์การพัฒนาโครงสร้างพื้นฐานและระบบโลจิสติกส์

6.ยุทธศาสตร์การพัฒนาด้านโครงสร้างพื้นฐาน

6.1 แผนงานอุตสาหกรรมและการโยธา

ที่	โครงการ	วัตถุประสงค์	เป้าหมาย (ผลผลิตของโครงการ)	งบประมาณ					ตัวชี้วัด KPI	ผลที่คาดว่าจะได้รับ	หน่วย งานที่ รับผิดชอบ
				2566 (บาท)	2567 (บาท)	2568 (บาท)	2569 (บาท)	2570 (บาท)			
68.	โครงการปรับปรุงซ่อมแซมถนนสายเกาะแก่ง – แหลมเสม็ด	เพื่อให้การสัญจรที่สะดวกและปลอดภัย	กว้าง 5.00 เมตร ระยะทาง 1,860 เมตร	-	3,010,000	-	3,010,000	-	ร้อยละ 80 ของผู้ใช้ เส้นทาง	ทำให้การคมนาคมสะดวก	กองช่าง
69.	โครงการปรับปรุงซ่อมแซมถนนสายบางตาล - บ้านท่าเนียน - ท่าน้ำ หมู่ที่ 3	เพื่อให้การสัญจรที่สะดวกและปลอดภัย	กว้าง 6.00 เมตร ระยะทาง 5,000 เมตร	8,000,000	-	8,000,000	-	8,000,000	ร้อยละ 80 ของผู้ใช้ เส้นทาง	ทำให้การคมนาคมสะดวก	กองช่าง
70.	โครงการปรับปรุงซ่อมแซมถนนสายควนเขาวัด	เพื่อให้การสัญจรที่สะดวกและปลอดภัย	กว้าง 4.00 เมตร ระยะทาง 2,000 เมตร	2,000,000	-	2,187,000	-	-	ร้อยละ 80 ของผู้ใช้ เส้นทาง	ทำให้การคมนาคมสะดวก	กองช่าง

รายละเอียดโครงการพัฒนา
(แผนพัฒนาท้องถิ่น (พ.ศ.2566–2570)
เทศบาลตำบลเกาะนางคำ

ก.ยุทธศาสตร์จังหวัดที่ 5 การพัฒนาโครงสร้างพื้นฐานและการบริหารจัดการบ้านเมืองรองรับการเปลี่ยนแปลงและพัฒนาผู้อยู่อาศัย

ข.ยุทธศาสตร์การพัฒนาขององค์กรปกครองส่วนท้องถิ่นในเขตจังหวัดพัทลุง

ยุทธศาสตร์ที่ 1 ยุทธศาสตร์การพัฒนาโครงสร้างพื้นฐานและระบบโลจิสติกส์

6.ยุทธศาสตร์การพัฒนาด้านโครงสร้างพื้นฐาน

6.1 แผนงานอุตสาหกรรมและการโยธา

ที่	โครงการ	วัตถุประสงค์	เป้าหมาย (ผลผลิตของโครงการ)	งบประมาณ					ตัวชี้วัด KPI	ผลที่คาดว่าจะได้รับ	หน่วย งานที่ รับผิดชอบ
				2566 (บาท)	2567 (บาท)	2568 (บาท)	2569 (บาท)	2570 (บาท)			
71.	โครงการปรับปรุงซ่อมแซมถนนสายเขานกบูด-เขาน้อย	เพื่อให้การสัญจรที่สะดวกและปลอดภัย	กว้าง 5.00 เมตร ระยะทาง 1,750 เมตร	937,500	-	937,500	-	937,500	ร้อยละ 80 ของผู้ใช้ เส้นทาง	ทำให้การคมนาคมสะดวก	กองช่าง
72.	โครงการปรับปรุงซ่อมแซมถนนสายไสโหนด -ท่าสังข์	เพื่อให้การสัญจรที่สะดวกและปลอดภัย	กว้าง 4.00 เมตร ระยะทาง 2,000 เมตร	-	3,000,000	-	3,000,000	-	ร้อยละ 80 ของผู้ใช้ เส้นทาง	ทำให้การคมนาคมสะดวก	กองช่าง
73.	โครงการปรับปรุงซ่อมแซมถนนสายบ่อนนท์ - เขาชี้ครุฑ	เพื่อให้การสัญจรที่สะดวกและปลอดภัย	กว้าง 5.00 เมตร ระยะทาง 5,000 เมตร	8,000,000	-	8,000,000	-	8,000,000	ร้อยละ 80 ของผู้ใช้ เส้นทาง	ทำให้การคมนาคมสะดวก	กองช่าง

-170-

รายละเอียดโครงการพัฒนา
(แผนพัฒนาท้องถิ่น (พ.ศ.2566-2570)
เทศบาลตำบลเกาะนางคำ

ก.ยุทธศาสตร์จังหวัดที่ 5 การพัฒนาโครงสร้างพื้นฐานและการบริหารจัดการบ้านเมืองรองรับการเปลี่ยนแปลงและพัฒนาสู่อนาคต

ข.ยุทธศาสตร์การพัฒนาขององค์กรปกครองส่วนท้องถิ่นในเขตจังหวัดพัทลุง

ยุทธศาสตร์ที่ 1 ยุทธศาสตร์การพัฒนาโครงสร้างพื้นฐานและระบบโลจิสติกส์

6.ยุทธศาสตร์การพัฒนาด้านโครงสร้างพื้นฐาน

6.1 แผนงานอุตสาหกรรมและการโยธา

ที่	โครงการ	วัตถุประสงค์	เป้าหมาย (ผลผลิตของโครงการ)	งบประมาณ					ตัวชี้วัด KPI	ผลที่คาดว่าจะได้รับ	หน่วย งานที่ รับผิดชอบ
				2566 (บาท)	2567 (บาท)	2568 (บาท)	2569 (บาท)	2570 (บาท)			
74.	โครงการก่อสร้างถนนลาดยางผิวจราจรแบบแอสฟัลต์ติกคอนกรีตสายทางบ่อนนท์ - เขาช้าง หมู่ที่ 9	เพื่อให้การสัญจรที่สะดวก รวดเร็วและปลอดภัย	กว้าง 6 เมตร ระยะทางยาว 2,000 เมตร	8,500,000	-	-	-	8,500,000	ร้อยละ 70 ของผู้ใช้เส้นทาง	ทำให้การคมนาคมสะดวกมากขึ้น	กองช่าง
75.	โครงการก่อสร้างท่อลอดเหลี่ยมสายบ่อนนท์-บางพลอง (หน้าสวนครูเหม)	เพื่อให้การระบายน้ำที่สะดวกและรวดเร็ว	จำนวน 1 แห่ง ขนาด \varnothing 60x100 ความยาว 800 เมตร	300,000	-	-	-	300,000	จำนวนครั้งบ้านเรือนที่น้ำท่วมขัง	บ้านเรือนน้ำท่วมขังลดลง	กองช่าง
76.	โครงการก่อสร้างท่อลอดเหลี่ยมสายสามแยกแหลมขา (ปากช่อง-แหลมขา) หมู่ที่ 4,8	เพื่อให้การสัญจรที่สะดวก รวดเร็วและปลอดภัย	จำนวน 1 แห่ง ขนาด 100x100 ความยาว 800เมตร	250,000	250,000	250,000	250,000	250,000	จำนวนครั้งบ้านเรือนที่น้ำท่วมขัง	บ้านเรือนน้ำท่วมขังลดลง	กองช่าง

รายละเอียดโครงการพัฒนา
(แผนพัฒนาท้องถิ่น (พ.ศ.2566 – 2570)
เทศบาลตำบลเกาะนางคำ

ก.ยุทธศาสตร์จังหวัดที่ 5 การพัฒนาโครงสร้างพื้นฐานและการบริหารจัดการบ้านเมืองรองรับการเปลี่ยนแปลงและพัฒนาผู้อยู่อาศัย
ข.ยุทธศาสตร์การพัฒนาขององค์กรปกครองส่วนท้องถิ่นในเขตจังหวัดพัทลุง
ยุทธศาสตร์ที่ 1 ยุทธศาสตร์การพัฒนาโครงสร้างพื้นฐานและระบบโลจิสติกส์
6.ยุทธศาสตร์การพัฒนาด้านโครงสร้างพื้นฐาน
6.1 แผนงานอุตสาหกรรมและการโยธา

ที่	โครงการ	วัตถุประสงค์	เป้าหมาย (ผลผลิตของโครงการ)	งบประมาณ					ตัวชี้วัด KPI	ผลที่คาดว่าจะ ได้รับ	หน่วยงานที่ รับผิดชอบ
				2566 (บาท)	2567 (บาท)	2568 (บาท)	2569 (บาท)	2570 (บาท)			
77.	โครงการก่อสร้างถนนลาดยางผิวจราจรแบบแอสฟัลต์ติกคอนกรีตสายทางเขาน้อย-แหลมยาง หมู่ที่ 4,5,8	เพื่อให้การสัญจรที่สะดวกและปลอดภัย	กว้าง 6 เมตร ระยะทางยาว 2000 เมตร	8,500,000	8,500,000	8,500,000	8,500,000	8,500,000	ร้อยละ 80 ของผู้ใช้ เส้นทาง	ทำให้การคมนาคมสะดวก	กองช่าง
78.	โครงการก่อสร้างถนนลาดยางผิวจราจรแบบแอสฟัลต์ติกคอนกรีตสายทางเขานกบุด-เขาน้อย หมู่ที่ 4,5,8	เพื่อให้การสัญจรที่สะดวกและปลอดภัย	กว้าง 6 เมตร ระยะทางยาว 2000 เมตร	8,500,000	8,500,000	8,500,000	8,500,000	8,500,000	ร้อยละ 80 ของผู้ใช้ เส้นทาง	ทำให้การคมนาคมสะดวก	กองช่าง
79.	โครงการก่อสร้างถนนลาดยางผิวจราจรแบบแอสฟัลต์ติกคอนกรีตสายทางท่าจูด-ปากช่อง หมู่ที่ 4,5,8	เพื่อให้การสัญจรที่สะดวกและปลอดภัย	กว้าง 6 เมตร ระยะทางยาว 2,000 เมตร	8,500,000	8,500,000	8,500,000	8,500,000	8,500,000	ร้อยละ 80 ของผู้ใช้ เส้นทาง	ทำให้การคมนาคมสะดวก	กองช่าง

- 172 -

รายละเอียดโครงการพัฒนา
(แผนพัฒนาท้องถิ่น (พ.ศ.2566–2570)
เทศบาลตำบลเกาะนางคำ

ก.ยุทธศาสตร์จังหวัดที่ 5 การพัฒนาโครงสร้างพื้นฐานและการบริหารจัดการบ้านเมืองรองรับการเปลี่ยนแปลงและพัฒนาผู้อยู่อาศัย

ข.ยุทธศาสตร์การพัฒนาขององค์กรปกครองส่วนท้องถิ่นในเขตจังหวัดพัทลุง

ยุทธศาสตร์ที่ 1 ยุทธศาสตร์การพัฒนาโครงสร้างพื้นฐานและระบบโลจิสติกส์

6.ยุทธศาสตร์การพัฒนาด้านโครงสร้างพื้นฐาน

6.1 แผนงานอุตสาหกรรมและการโยธา

ที่	โครงการ	วัตถุประสงค์	เป้าหมาย (ผลผลิตของโครงการ)	งบประมาณ					ตัวชี้วัด KPI	ผลที่คาดว่าจะ ได้รับ	หน่วย งานที่ รับผิดชอบ
				2566 (บาท)	2567 (บาท)	2568 (บาท)	2569 (บาท)	2570 (บาท)			
80	โครงการก่อสร้างคูระบาย น้ำสายอนามัย - คูเวด	เพื่อให้การระบายน้ำที่ สะดวกและรวดเร็ว	จำนวน 1 แห่ง ขนาด \varnothing 80x100 ความยาว 800 เมตร	500,000	-	-	-	-	จำนวนครั้ง บ้านเรือนที่น้ำท่วม ขัง	บ้านเรือนน้ำ ท่วมขังลดลง	กองช่าง
81.	โครงการก่อสร้างถนน คอนกรีตเสริมเหล็กสายไฮ โหนด-แหลมขาม หมู่ที่ 4,5	เพื่อให้การสัญจรที่ สะดวกและปลอดภัย	กว้าง 4 เมตร ระยะทาง ยาว 1500 เมตร	4,000,000	-	-	-	-	ร้อยละ 70 ของผู้ใช้ เส้นทาง	การคมนาคม สะดวกรวดเร็ว มากขึ้น	กองช่าง
82.	โครงการก่อสร้างถนน คอนกรีตเสริมเหล็กสายบา ลาเซาะห์-ศพด.บ้านเกาะ นางคำเหนือ หมู่ที่ 4,5,8	เพื่อให้การสัญจรที่ สะดวกและปลอดภัย	กว้าง 5 เมตร ระยะทางยาว 4278 เมตร	14,800,000	-	14,800,000	-	-	ร้อยละ 70 ของผู้ใช้ เส้นทาง	การคมนาคม สะดวกรวดเร็ว	กองช่าง
83.	โครงการก่อสร้างศาลาริม ทาง หมู่ที่ 6	เพื่อให้มีที่พักขณะ เดินทาง	ก่อสร้างศาลา กว้าง 5 เมตร ยาว 5 เมตร	-	100,000	-	-	-	ร้อยละ 60 ของ ผู้ใช้บริการ	มีความปลอดภัย เพิ่มขึ้น	กองช่าง

รายละเอียดโครงการพัฒนา
(แผนพัฒนาท้องถิ่น (พ.ศ.2566-2570)
เทศบาลตำบลเกาะนางคำ

ก.ยุทธศาสตร์จังหวัดที่ 5 การพัฒนาโครงสร้างพื้นฐานและการบริหารจัดการบ้านเมืองรองรับการเปลี่ยนแปลงและพัฒนาผู้อยู่อาศัย

ข.ยุทธศาสตร์การพัฒนาขององค์กรปกครองส่วนท้องถิ่นในเขตจังหวัดพัทลุง

ยุทธศาสตร์ที่ 1 ยุทธศาสตร์การพัฒนาโครงสร้างพื้นฐานและระบบโลจิสติกส์

6.ยุทธศาสตร์การพัฒนาด้านโครงสร้างพื้นฐาน

6.1 แผนงานอุตสาหกรรมและการโยธา

ที่	โครงการ	วัตถุประสงค์	เป้าหมาย (ผลผลิตของโครงการ)	งบประมาณ					ตัวชี้วัด KPI	ผลที่คาดว่าจะ ได้รับ	หน่วยงานที่ รับผิดชอบ
				2566 (บาท)	2567 (บาท)	2568 (บาท)	2569 (บาท)	2570 (บาท)			
84.	โครงการก่อสร้างสะพานเชื่อมตำบลเกาะนางคำและตำบลท่าหิน	เพื่อให้การสัญจรที่สะดวกและรวดเร็ว	สะพานกว้าง 10 เมตร ยาว 1100 เมตร	29,000,000	29,000,000	29,000,000	29,000,000	-	ร้อยละ 80 ของผู้ใช้สัญจร	มีความสะดวก รวดเร็ว	กองช่าง
85.	โครงการก่อสร้างถนนลาดยางแอสฟัลต์ติกคอนกรีตสาย บาลาเซาะห์ หมู่ที่ 8 - ศูนย์พัฒนาเด็กเล็กบ้านเกาะนางคำเหนือ หมู่ที่ 5	เพื่อให้การสัญจรที่สะดวกและรวดเร็ว	กว้าง 5.00 เมตร ยาว 4280 เมตร หนา 0.15 เมตร พร้อมป้ายโครงการ	-	16,300,000	-	-	16,300,000	ร้อยละ 80 ของผู้ใช้เส้นทางสัญจร	ใช้เส้นทางได้สะดวกและรวดเร็ว	กองช่าง
86.	โครงการก่อสร้างถนนลาดยางแอสฟัลต์ติกคอนกรีตสายบางพลอง หมู่ที่ 6 - เกาะนางทอง หมู่ที่ 8	เพื่อให้การสัญจรที่สะดวกและรวดเร็ว	กว้าง 8.00 เมตร ยาว 1500 เมตร หนา 0.15 เมตร พร้อมป้ายโครงการ	6,800,000	-	-	-	6,800,000	ร้อยละ 80 ของผู้ใช้เส้นทางสัญจร	ใช้เส้นทางได้สะดวกและรวดเร็ว	กองช่าง

รายละเอียดโครงการพัฒนา
(แผนพัฒนาท้องถิ่น (พ.ศ.2566-2570)
เทศบาลตำบลเกาะนางคำ

ก.ยุทธศาสตร์จังหวัดที่ 5 การพัฒนาโครงสร้างพื้นฐานและการบริหารจัดการบ้านเมืองรองรับการเปลี่ยนแปลงและพัฒนาเมืองสู่นาคต

ข.ยุทธศาสตร์การพัฒนาขององค์กรปกครองส่วนท้องถิ่นในเขตจังหวัดพัทลุง

1.ยุทธศาสตร์การพัฒนาโครงสร้างพื้นฐานและระบบโลจิสติกส์

6.ยุทธศาสตร์พัฒนาด้านโครงสร้างพื้นฐานและสาธารณูปโภค

6.1 แผนงานอุตสาหกรรมและการโยธา

ที่	โครงการ	วัตถุประสงค์	เป้าหมาย (ผลผลิตของโครงการ)	งบประมาณ					ตัวชี้วัด KPI	ผลที่คาดว่าจะ ได้รับ	หน่วย งานที่ รับผิดชอบ
				2566 (บาท)	2567 (บาท)	2568 (บาท)	2569 (บาท)	2570 (บาท)			
87.	โครงการก่อสร้างถนนลาดยางแอสฟัลท์ติกคอนกรีตสายเกาะนางคำเหนือ หมู่ที่ 5 – บ่อนนท์ หมู่ที่ 9	เพื่อให้การสัญจรที่สะดวกและรวดเร็ว	กว้าง 6.00 เมตร ยาว 2000 เมตร หนา 0.15 เมตร พร้อมป้ายโครงการ	9,200,000	-	-	9,200,000	-	ร้อยละ80ของผู้ใช้เส้นทางสัญจร	ใช้เส้นทางได้สะดวกและรวดเร็วมากยิ่งขึ้น	กองช่าง
88.	โครงการก่อสร้างถนนลาดยางแอสฟัลท์ติกคอนกรีตสายบางพลองหมู่ที่ 6 – บ่อนนท์ หมู่ที่ 9	เพื่อให้การสัญจรที่สะดวกและรวดเร็ว	กว้าง 8.00 เมตร ยาว 4200 เมตร หนา 0.15 เมตร พร้อมป้ายโครงการ	16,000,000	-	-	-	16,000,000	ร้อยละ80ของผู้ใช้เส้นทางสัญจร	ใช้เส้นทางได้สะดวกและรวดเร็วมากยิ่งขึ้น	กองช่าง

รายละเอียดโครงการพัฒนา
(แผนพัฒนาท้องถิ่น (พ.ศ.2566-2570)
เทศบาลตำบลเกาะนางคำ

ก.ยุทธศาสตร์จังหวัดที่ 5 การพัฒนาโครงสร้างพื้นฐานและการบริหารจัดการบ้านเมืองรองรับการเปลี่ยนแปลงและพัฒนาเมืองคู่อนาคต

ข.ยุทธศาสตร์การพัฒนาขององค์กรปกครองส่วนท้องถิ่นในเขตจังหวัดพัทลุง

1.ยุทธศาสตร์การพัฒนาโครงสร้างพื้นฐานและระบบโลจิสติกส์

6.ยุทธศาสตร์การพัฒนาด้านโครงสร้างพื้นฐานและสาธารณูปโภค

6.1 แผนงานอุตสาหกรรมและการโยธา

ที่	โครงการ	วัตถุประสงค์	เป้าหมาย (ผลผลิตของโครงการ)	งบประมาณ					ตัวชี้วัด KPI	ผลที่คาดว่าจะ ได้รับ	หน่วยงาน ที่รับผิดชอบ
				2566 (บาท)	2567 (บาท)	2568 (บาท)	2569 (บาท)	2570 (บาท)			
89.	โครงการก่อสร้างถนนคอนกรีตเสริมเหล็กสายบ้านไร่ ซอย 1 หมู่ที่ 2	เพื่อให้การสัญจรที่สะดวกรวดเร็วและมั่นคง	ขนาดกว้าง 4.00 เมตร ยาว 235 เมตร หนา 0.15 เมตร พร้อมป้ายโครงการ	-	1,200,000	-	-	1,200,000	ร้อยละ 80 ของผู้ใช้ เส้นทาง	ทำให้การคมนาคมสะดวกมากยิ่งขึ้น	กองช่าง
90.	โครงการก่อสร้างถนนคอนกรีตเสริมเหล็กสายบ้านไร่ ซอย 2 หมู่ที่ 2	เพื่อให้การสัญจรที่สะดวกรวดเร็วและมั่นคง	ขนาดกว้าง 4.00 เมตร ยาว 125 เมตร หนา 0.15 เมตร พร้อมป้ายโครงการ	700,000	-	-	700,000	-	ร้อยละ 70 ของผู้ใช้ เส้นทาง	ทำให้การคมนาคมสะดวกมากยิ่งขึ้น	กองช่าง
91.	โครงการก่อสร้างถนนคอนกรีตเสริมเหล็กสายเกาะเหนือ – หัวพู หมู่ที่ 5	เพื่อให้การสัญจรที่สะดวกรวดเร็วและมั่นคง	ขนาดกว้าง 5.00 เมตร ยาว 400 เมตร หนา 0.15 เมตร	-	-	1,400,000	-	1,400,000	ร้อยละ 70 ของผู้ใช้ เส้นทาง	ทำให้การคมนาคมสะดวกมากยิ่งขึ้น	กองช่าง

รายละเอียดโครงการพัฒนา
(แผนพัฒนาท้องถิ่น (พ.ศ.2566-2570)
เทศบาลตำบลเกาะนางคำ

ก.ยุทธศาสตร์จังหวัดที่ 5 การพัฒนาโครงสร้างพื้นฐานและการบริหารจัดการบ้านเมืองรองรับการเปลี่ยนแปลงและพัฒนาเมืองสู่อนาคต

ข.ยุทธศาสตร์การพัฒนาขององค์กรปกครองส่วนท้องถิ่นในเขตจังหวัดพัทลุง

1.ยุทธศาสตร์การพัฒนาโครงสร้างพื้นฐานและระบบโลจิสติกส์

6.ยุทธศาสตร์การพัฒนาด้านโครงสร้างพื้นฐานและสาธารณูปโภค

6.1 แผนงานอุตสาหกรรมและการโยธา

ที่	โครงการ	วัตถุประสงค์	เป้าหมาย (ผลผลิตของ โครงการ)	งบประมาณ					ตัวชี้วัด KPI	ผลที่คาดว่าจะ ได้รับ	หน่วยงาน ที่รับผิดชอบ
				2566 (บาท)	2567 (บาท)	2568 (บาท)	2569 (บาท)	2570 (บาท)			
92.	โครงการปรับปรุงซ่อมแซมถนนสายแหลมดินสอ – บ้านเกาะนางคำเหนือ หมู่ที่ 2 - หมู่ที่ 5	เพื่อปรับปรุงซ่อมแซมถนนให้สัญจรได้สะดวกและปลอดภัย	กว้าง 6.00 เมตร ยาว 6,342 เมตร หนา 0.05 เมตร พร้อมป้ายโครงการ	12,000,000	-	-	12,000,000	-	ร้อยละ 80 ของผู้ใช้เส้นทางมีความสะดวกและปลอดภัยยิ่งขึ้น	การคมนาคมสะดวกและปลอดภัยมากขึ้น	กองช่าง
93.	โครงการปรับปรุงซ่อมแซมถนนดินลูกรังสายหน้าโรงพยาบาลส่งเสริมสุขภาพตำบลบ้านบางศาล หมู่ที่ 7	เพื่อให้การสัญจรที่สะดวกรวดเร็วและมั่นคง	ขนาดกว้าง 5.00 เมตร ยาว 350 เมตร พร้อมป้ายโครงการ	780,000	-	-	-	780,000	ร้อยละ 70 ของผู้ใช้เส้นทาง	ทำให้การคมนาคมสะดวกมากขึ้น	กองช่าง
94.	โครงการปรับปรุงซ่อมแซมถนนดินลูกรังสายปากควน หมู่ที่ 2	เพื่อให้การสัญจรที่สะดวกรวดเร็วและมั่นคง	ขนาดกว้าง 5.00 เมตร ยาว 310 เมตร พร้อมป้ายโครงการ	650,000	-	650,000	-	-	ร้อยละ 70 ของผู้ใช้เส้นทาง	ทำให้การคมนาคมสะดวกมากขึ้น	กองช่าง

รายละเอียดโครงการพัฒนา
(แผนพัฒนาท้องถิ่น (พ.ศ.2566 - 2570)
เทศบาลตำบลเกาะนางคำ

ก.ยุทธศาสตร์จังหวัดที่ 5 การพัฒนาโครงสร้างพื้นฐานและการบริหารจัดการบ้านเมืองรองรับการเปลี่ยนแปลงและพัฒนาเมืองสู่อนาคต

ข.ยุทธศาสตร์การพัฒนาขององค์กรปกครองส่วนท้องถิ่นในเขตจังหวัดพัทลุง

1.ยุทธศาสตร์การพัฒนาโครงสร้างพื้นฐานและระบบโลจิสติกส์

6.ยุทธศาสตร์การพัฒนาด้านโครงสร้างพื้นฐานและสาธารณูปโภค

6.1 แผนงานอุตสาหกรรมและการโยธา

ที่	โครงการ	วัตถุประสงค์	เป้าหมาย (ผลผลิตของ โครงการ)	งบประมาณ					ตัวชี้วัด KPI	ผลที่คาดว่าจะ ได้รับ	หน่วย งานที่ รับผิดชอบ
				2566 (บาท)	2567 (บาท)	2568 (บาท)	2569 (บาท)	2570 (บาท)			
95.	โครงการปรับปรุงซ่อมแซมถนนดินลูกรังสายบ้านไร่ - บ่อจ๊กวาง หมู่ที่ 8	เพื่อให้การสัญจรที่สะดวก รวดเร็วและมั่นคง	ขนาดกว้าง 3.00 เมตร ยาว 580 เมตร พร้อมป้ายโครงการ	900,000	-	900,000	-	-	ร้อยละ 70 ของผู้ใช้เส้นทาง	ทำให้การคมนาคมสะดวกมากขึ้น	กองช่าง
96.	โครงการปรับปรุงซ่อมแซมถนนดินลูกรังสายทุ่งใน - บ่อจ๊กวาง หมู่ที่ 8	เพื่อให้การสัญจรที่สะดวก รวดเร็วและมั่นคง	ขนาดกว้าง 3.00 เมตร ยาว 1,075 เมตร พร้อมป้ายโครงการ	-	680,000	-	-	-	ร้อยละ 70 ของผู้ใช้เส้นทาง	ทำให้การคมนาคมสะดวกมากขึ้น	กองช่าง
97.	โครงการก่อสร้างถนนคอนกรีตเสริมเหล็กสายท่าสัก - โลกไหลหม่น หมู่ที่ 8	เพื่อให้การสัญจรได้สะดวก รวดเร็ว	จำนวน 1 สาย ผิวจราจร กว้าง 3.00 เมตร หน้า 0.15 เมตร ยาว 185 เมตร	1,200,000	-	-	1,200,000	-	ถนนคอนกรีตได้ตามเป้าหมาย	ประชาชนใช้เส้นทางสัญจรได้สะดวกและ รวดเร็วมากยิ่งขึ้น	กองช่าง

-178-

รายละเอียดโครงการพัฒนา
(แผนพัฒนาท้องถิ่น (พ.ศ.2566-2570)
เทศบาลตำบลเกาะนางคำ

ก.ยุทธศาสตร์จังหวัดที่ 5 การพัฒนาโครงสร้างพื้นฐานและการบริหารจัดการบ้านเมืองรองรับการเปลี่ยนแปลงและพัฒนาเมืองสู่อนาคต
ข.ยุทธศาสตร์การพัฒนาขององค์กรปกครองส่วนท้องถิ่นในเขตจังหวัดพัทลุง

1.ยุทธศาสตร์การพัฒนาโครงสร้างพื้นฐานและระบบโลจิสติกส์

6.ยุทธศาสตร์พัฒนาด้านโครงสร้างพื้นฐานและสาธารณูปโภค

6.1 แผนงานอุตสาหกรรมและการโยธา

ที่	โครงการ	วัตถุประสงค์	เป้าหมาย (ผลผลิตของโครงการ)	งบประมาณ					ตัวชี้วัด KPI	ผลที่คาดว่าจะ ได้รับ	หน่วย งานที่ รับผิดชอบ
				2566 (บาท)	2567 (บาท)	2568 (บาท)	2569 (บาท)	2570 (บาท)			
98.	โครงการก่อสร้างถนนคอนกรีตเสริมเหล็กสายบนเขื่อน หมู่ที่ 2	เพื่อให้การสัญจรได้สะดวกรวดเร็ว	จำนวน 1 สาย ช่วง กม.0+000 ถึง กม.0+185 ระยะทางรวม 185 เมตร ผิวจราจร กว้าง 3.00 เมตร หนา 0.15 เมตร ไม่มีไหล่ทางหรือมีพื้นที่รวมกันไม่น้อยกว่า 555 ตารางเมตร	700,000	-	-	700,000	-	-ร้อยละ 100 ของผู้ใช้เส้นทาง -ระยะทางตามเป้าหมาย	ประชาชนใช้เส้นทางสัญจรได้สะดวกและรวดเร็วมากยิ่งขึ้น	กองช่าง
99.	โครงการก่อสร้างถนนคอนกรีตเสริมเหล็กสายสำนักสงฆ์ หมู่ที่ 3	เพื่อให้การสัญจรได้สะดวกรวดเร็ว	จำนวน 1 สาย ผิวจราจร กว้าง 4.00 เมตร หนา 0.15 เมตร ยาว 138 เมตร หรือมีพื้นที่รวมกันไม่น้อยกว่า 552 ตารางเมตร	670,000	-	-	670,000	-	-ร้อยละ 80 ของผู้ใช้เส้นทาง -ระยะทางตามเป้าหมาย	ประชาชนใช้เส้นทางสัญจรได้สะดวกและรวดเร็วมากยิ่งขึ้น	กองช่าง

รายละเอียดโครงการพัฒนา
(แผนพัฒนาท้องถิ่น (พ.ศ.2566-2570)
เทศบาลตำบลเกาะนางคำ

ก.ยุทธศาสตร์จังหวัดที่ 5 การพัฒนาโครงสร้างพื้นฐานและการบริหารจัดการบ้านเมืองรองรับการเปลี่ยนแปลงและพัฒนาเมืองสู่นาคต
ข.ยุทธศาสตร์การพัฒนาขององค์กรปกครองส่วนท้องถิ่นในเขตจังหวัดพัทลุง

- 1.ยุทธศาสตร์การพัฒนาโครงสร้างพื้นฐานและระบบโลจิสติกส์
6.ยุทธศาสตร์พัฒนาด้านโครงสร้างพื้นฐานและสาธารณูปโภค
6.1 แผนงานอุตสาหกรรมและการโยธา

ที่	โครงการ	วัตถุประสงค์	เป้าหมาย (ผลผลิตของโครงการ)	งบประมาณ					ตัวชี้วัด KPI	ผลที่คาดว่าจะ ได้รับ	หน่วยงาน ที่รับผิดชอบ
				2566 (บาท)	2567 (บาท)	2568 (บาท)	2569 (บาท)	2570 (บาท)			
100.	โครงการก่อสร้างถนน คสล. สาย ควนเขาวัด หมู่ที่ 5	เพื่อให้การสัญจรได้ สะดวกรวดเร็ว	จำนวน 1 สาย ผิว จราจร ขนาดกว้าง 4.00 เมตร หนา 0.50 เมตร ยาว 150 เมตร	399,300	-	-	-	-	-ร้อยละ 100 ของ ผู้ใช้เส้นทาง -ระยะทางตาม เป้าหมาย	ประชาชนใช้ เส้นทางสัญจรได้ สะดวกและ รวดเร็วมากยิ่งขึ้น	กองช่าง
101.	โครงการปรับปรุงซ่อมแซมถนน ดินลูกรัง สายโรงงาน – สระน้ำ หมู่ที่ 8	เพื่อให้การสัญจรได้ สะดวกรวดเร็ว	ผิวจราจร ขนาดกว้าง 3.00 เมตร ยาว 1,430 หนา 0.15 เมตร	222,600	-	-	-	-	ร้อยละ 100 ของผู้ใช้ เส้นทาง -ระยะทางตาม เป้าหมาย	ประชาชนใช้ เส้นทางสัญจรได้ สะดวกและ รวดเร็วมากยิ่งขึ้น	กองช่าง

รายละเอียดโครงการพัฒนา
(แผนพัฒนาท้องถิ่น (พ.ศ.2566-2570)
เทศบาลตำบลเกาะนางคำ

ก.ยุทธศาสตร์จังหวัดที่ 5 การพัฒนาโครงสร้างพื้นฐานและการบริหารจัดการบ้านเมืองรองรับการเปลี่ยนแปลงและพัฒนาเมืองสู่อนาคต

ข.ยุทธศาสตร์การพัฒนาขององค์กรปกครองส่วนท้องถิ่นในเขตจังหวัดพัทลุง

1.ยุทธศาสตร์การพัฒนาโครงสร้างพื้นฐานและระบบโลจิสติกส์

6.ยุทธศาสตร์การพัฒนาด้านโครงสร้างพื้นฐานและสาธารณูปโภค

6.1 แผนงานอุตสาหกรรมและการโยธา

ที่	โครงการ	วัตถุประสงค์	เป้าหมาย (ผลผลิตของโครงการ)	งบประมาณ					ตัวชี้วัด KPI	ผลที่คาดว่าจะ ได้รับ	หน่วยงาน ที่รับผิดชอบ
				2566 (บาท)	2567 (บาท)	2568 (บาท)	2569 (บาท)	2570 (บาท)			
102.	โครงการปรับปรุงซ่อมแซมถนน ดินลูกรัง สายบ้านไร่ - หอนงม่วง หมู่ที่ 8 - หมู่ที่ 6	เพื่อให้การสัญจร ได้สะดวกรวดเร็ว	ผิวจราจร (ช่วงที่ 1) ขนาด กว้าง 4.00 เมตร ยาว 1,250 เมตร หน้า 0.15 เมตร (ช่วงที่ 2) ผิวจราจร ขนาด กว้าง 30 เมตร ยาว 180 เมตร หน้า 0.15 เมตร หรือมี พื้นที่รวมไม่น้อยกว่า 5540 ตารางเมตร	400,000	-	-	400,000	-	ร้อยละ 100 ของผู้ใช้ เส้นทาง -ระยะทางตาม เป้าหมาย	ประชาชนใช้ เส้นทางสัญจร ได้ สะดวกและ รวดเร็วมากยิ่งขึ้น	กองช่าง
103.	โครงการถมดินลูกรังสายร่วมใจ พัฒนาเกาะนางคำ หมู่ที่ 4, หมู่ที่ 8	เพื่อให้การสัญจร ได้สะดวกรวดเร็ว	ระยะทาง 1,800 เมตร	2,500,000	-	-	-	2,500,000	ร้อยละ 100 ของผู้ใช้ เส้นทาง -ระยะทางตาม เป้าหมาย	ประชาชนใช้ เส้นทางสัญจร ได้ สะดวกและรวดเร็ว มากยิ่งขึ้น	กองช่าง

รายละเอียดโครงการพัฒนา
(แผนพัฒนาท้องถิ่น (พ.ศ.2566-2570)
เทศบาลตำบลเกาะนางคำ

ก.ยุทธศาสตร์จังหวัดที่ 5 การพัฒนาโครงสร้างพื้นฐานและการบริหารจัดการบ้านเมืองรองรับการเปลี่ยนแปลงและพัฒนาเมืองสู่นาคต
ข.ยุทธศาสตร์การพัฒนาขององค์กรปกครองส่วนท้องถิ่นในเขตจังหวัดพัทลุง

1.ยุทธศาสตร์การพัฒนาโครงสร้างพื้นฐานและระบบโลจิสติกส์

6.ยุทธศาสตร์พัฒนาด้านโครงสร้างพื้นฐานและสาธารณูปโภค

6.1 แผนงานอุตสาหกรรมและการโยธา

ที่	โครงการ	วัตถุประสงค์	เป้าหมาย (ผลผลิตของโครงการ)	งบประมาณ					ตัวชี้วัด KPI	ผลที่คาดว่าจะ ได้รับ	หน่วย งานที่ รับผิดชอบ
				2566 (บาท)	2567 (บาท)	2568 (บาท)	2569 (บาท)	2570 (บาท)			
104.	โครงการก่อสร้างถนนผิวจราจร คอนกรีตเสริมเหล็ก สายบาลาเซาะห์ – ศพด.บ้านเกาะ นางคำเหนือ ช่วงที่ 1 หมู่ที่ 8,4,5	เพื่อให้การสัญจร ได้สะดวกรวดเร็ว	ผิวจราจรคอนกรีตกว้าง 6.00 ม. ยาว 1,725 ม. หน้า 0.05 เมตร พื้นที่ไม่น้อยกว่า 10,350 ตร.ม.	10,000,000	-	10,000,000	-	-	ร้อยละ 100 ของ ผู้ใช้เส้นทาง -ระยะทางตาม เป้าหมาย	ประชาชนใช้ เส้นทางสัญจร ได้สะดวกและ รวดเร็วมาก ยิ่งขึ้น	กองช่าง
105.	โครงการก่อสร้างถนนผิวจราจร คอนกรีตเสริมเหล็ก สายบาลา เซาะห์ - ศพด.บ้านเกาะนางคำ เหนือ ช่วงที่ 2 หมู่ที่ 8,4,5	เพื่อให้การสัญจร ได้สะดวกรวดเร็ว	ผิวจราจรคอนกรีตกว้าง 6.00 ม. ยาว 1,725 ม. หน้า 0.05 เมตร พื้นที่ไม่น้อยกว่า 10,350 ตร.ม.	1,100,000	-	-	-	-	ร้อยละ 100 ของ ผู้ใช้เส้นทาง -ระยะทางตาม เป้าหมาย	ประชาชนใช้ เส้นทางสัญจร ได้สะดวกและ รวดเร็วมาก ยิ่งขึ้น	กองช่าง
106.	โครงการก่อสร้างถนนผิวจราจร แอสฟัลท์คอนกรีต สายแหลม ดินสอ – วัดเกาะยวน หมู่ที่ 2	เพื่อให้การสัญจร ได้สะดวกรวดเร็ว	ผิวจราจรคอนกรีตกว้าง 6.00 ม. ยาว 2,032 ม. หน้า 0.05 เมตร พื้นที่ไม่น้อยกว่า 12,192 ตร.ม.	1,000,000	-	1,000,000	-	-	ร้อยละ 100 ของ ผู้ใช้เส้นทาง -ระยะทางตาม เป้าหมาย	ประชาชนใช้ เส้นทางสัญจร ได้สะดวกและ รวดเร็วมาก ยิ่งขึ้น	กองช่าง

รายละเอียดโครงการพัฒนา
(แผนพัฒนาท้องถิ่น (พ.ศ.2566-2570)
เทศบาลตำบลเกาะนางคำ

ก.ยุทธศาสตร์จังหวัดที่ 5 การพัฒนาโครงสร้างพื้นฐานและการบริหารจัดการบ้านเมืองรองรับการเปลี่ยนแปลงและพัฒนาเมืองสู่นาคคต

ข.ยุทธศาสตร์การพัฒนาขององค์กรปกครองส่วนท้องถิ่นในเขตจังหวัดพัทลุง

1.ยุทธศาสตร์การพัฒนาโครงสร้างพื้นฐานและระบบโลจิสติกส์

6.ยุทธศาสตร์พัฒนาด้านโครงสร้างพื้นฐานและสาธารณูปโภค

6.1 แผนงานอุตสาหกรรมและการโยธา

ที่	โครงการ	วัตถุประสงค์	เป้าหมาย (ผลผลิตของโครงการ)	งบประมาณ					ตัวชี้วัด KPI	ผลที่คาดว่าจะ ได้รับ	หน่วย งานที่ รับผิดชอบ
				2566 (บาท)	2567 (บาท)	2568 (บาท)	2569 (บาท)	2570 (บาท)			
107.	โครงการก่อสร้างถนนผิวจราจร แอสฟัลท์คอนกรีต สายบ้านเกาะ นางคำเหนือ หมู่ที่ 5 – บ้านบ่อ นนท์ (ช่วงที่ 2) หมู่ที่ 9	เพื่อให้การสัญจร ได้สะดวกรวดเร็ว	ผิวจราจรคอนกรีตกว้าง 6.00 ม. ยาว 530 ม. หนา 0.05 เมตร พื้นที่ไม น้อยกว่า 3,180 ตร.ม.	3,000,000	-	-	3,000,000	-	ร้อยละ 100 ของ ผู้ใช้เส้นทาง -ระยะทางตาม เป้าหมาย	ประชาชนใช้ เส้นทางสัญจรได้ สะดวกและรวดเร็ว มากยิ่งขึ้น	กองช่าง
108.	โครงการก่อสร้างถนนผิวจราจร แอสฟัลท์คอนกรีต สายบ้านบาง พลอง – บ้านบ่อนนท์ ช่วงที่ 2 หมู่ที่ 6,9	เพื่อให้การสัญจร ได้สะดวกรวดเร็ว	ผิวจราจรคอนกรีตกว้าง 6.00 ม. ยาว 1,450 ม. หนา 0.05 เมตร พื้นที่ไม น้อยกว่า 8,700 ตร.ม.	8,000,000	-	8,000,000	-	-	ร้อยละ 100 ของ ผู้ใช้เส้นทาง -ระยะทางตาม เป้าหมาย	ประชาชนใช้ เส้นทางสัญจรได้ สะดวกและรวดเร็ว มากยิ่งขึ้น	กองช่าง

รายละเอียดโครงการพัฒนา
(แผนพัฒนาท้องถิ่น (พ.ศ.2566-2570)
เทศบาลตำบลเกาะนางคำ

ก.ยุทธศาสตร์จังหวัดที่ 5 การพัฒนาโครงสร้างพื้นฐานและการบริหารจัดการบ้านเมืองรองรับการเปลี่ยนแปลงและพัฒนาเมืองสู่นาคต

ข.ยุทธศาสตร์การพัฒนาขององค์กรปกครองส่วนท้องถิ่นในเขตจังหวัดพัทลุง

1.ยุทธศาสตร์การพัฒนาโครงสร้างพื้นฐานและระบบโลจิสติกส์

6.ยุทธศาสตร์การพัฒนาด้านโครงสร้างพื้นฐานและสาธารณูปโภค

6.1 แผนงานอุตสาหกรรมและการโยธา

ที่	โครงการ	วัตถุประสงค์	เป้าหมาย (ผลผลิตของโครงการ)	งบประมาณ					ตัวชี้วัด KPI	ผลที่คาดว่าจะ ได้รับ	หน่วยงาน ที่รับผิดชอบ
				2566 (บาท)	2567 (บาท)	2568 (บาท)	2569 (บาท)	2570 (บาท)			
109.	โครงการก่อสร้างคูระบายน้ำรูปตัวยู หมู่ที่ 8 (มัสยิดคูเวต)	เพื่อให้การระบายน้ำได้สะดวกและรวดเร็ว	จำนวน 1 แห่ง ยาว 230 เมตร พร้อมท่อ	1,000,000	-	-	-	1,000,000	จำนวนครัวเรือนที่ท่วมขังลดลง	การระบายน้ำสะดวกและรวดเร็วยิ่งขึ้น	กองช่าง
110.	โครงการก่อสร้างคูระบายน้ำรูปตัวยู หมู่ที่ 8 (หน้ากุโบร์)	เพื่อให้การระบายน้ำได้สะดวกและรวดเร็ว	จำนวน 1 แห่ง ยาว 170 เมตร พร้อมท่อ	1,000,000	-	-	-	1,000,000	จำนวนครัวเรือนที่ท่วมขังลดลง	การระบายน้ำสะดวกและรวดเร็วมากยิ่งขึ้น	กองช่าง
111.	โครงการก่อสร้างก่อสร้างคูระบายน้ำรูปตัวยู หมู่ที่ 5 (สพด.บ้านเกาะนางคำเหนือ)	เพื่อให้การระบายน้ำได้สะดวกและรวดเร็ว	จำนวน 1 แห่ง ยาว 280 เมตร พร้อมท่อ	1,000,000	-	-	-	1,000,000	จำนวนครัวเรือนที่ท่วมขังลดลง	การระบายน้ำสะดวกและรวดเร็วมากยิ่งขึ้น	กองช่าง

รายละเอียดโครงการพัฒนา
(แผนพัฒนาท้องถิ่น (พ.ศ.2566-2570)
เทศบาลตำบลเกาะนางคำ

ก.ยุทธศาสตร์จังหวัดที่ 5 การพัฒนาโครงสร้างพื้นฐานและการบริหารจัดการบ้านเมืองรองรับการเปลี่ยนแปลงและพัฒนาเมืองสู่นาคต
ข.ยุทธศาสตร์การพัฒนาขององค์กรปกครองส่วนท้องถิ่นในเขตจังหวัดพัทลุง

1.ยุทธศาสตร์การพัฒนาโครงสร้างพื้นฐานและระบบโลจิสติกส์

6.ยุทธศาสตร์พัฒนาด้านโครงสร้างพื้นฐานและสาธารณูปโภค

6.1 แผนงานอุตสาหกรรมและการโยธา

ที่	โครงการ	วัตถุประสงค์	เป้าหมาย (ผลผลิตของ โครงการ)	งบประมาณ					ตัวชี้วัด KPI	ผลที่คาดว่าจะ ได้รับ	หน่วยงานที่ รับผิดชอบ
				2566 (บาท)	2567 (บาท)	2568 (บาท)	2569 (บาท)	2570 (บาท)			
112.	โครงการก่อสร้างคูระบายน้ำรูปตัวยู หมู่ที่ 2 (ทางเข้าวัดแหลมดินสอ)	เพื่อให้การระบายน้ำสะดวกและรวดเร็วขึ้น	ความยาว 172 เมตร	500,000	-	-	-	-	ระบายน้ำได้ ร้อยละ 85	พื้นที่น้ำขังลดลง	กองช่าง
113.	โครงการก่อสร้างคูระบายน้ำรูปตัวยู หมู่ที่ 2 (ทางเข้า สพด.บ้านเกาะยวน)	เพื่อให้การระบายน้ำสะดวกและรวดเร็วขึ้น	ความยาว 320เมตร พร้อมท่อ	1,000,000	-	-	-	-	ระบายน้ำได้ ร้อยละ 85	พื้นที่น้ำขังลดลง	กองช่าง
114	โครงการปรับปรุงซ่อมสร้างโดยวิธี Pavement In Place Recycling สายไทรงาม – บางศาล หมู่ที่ 2 – หมู่ที่ 7	เพื่อให้การสัญจรได้สะดวกรวดเร็ว	กว้าง 6 เมตร ยาว 29 เมตร	8,000,000	-	-	8,000,000	-	ถนนได้มาตรฐานมั่นคงแข็งแรง	ประชาชนใช้เส้นทางสัญจรได้สะดวกและรวดเร็วมากขึ้น	กองช่าง

รายละเอียดโครงการพัฒนา
(แผนพัฒนาท้องถิ่น (พ.ศ.2566-2570)
เทศบาลตำบลเกาะนางคำ

ก.ยุทธศาสตร์จังหวัดที่ 5 การพัฒนาโครงสร้างพื้นฐานและการบริหารจัดการบ้านเมืองรองรับการเปลี่ยนแปลงและพัฒนาเมืองสู่นาคต

ข.ยุทธศาสตร์การพัฒนาขององค์กรปกครองส่วนท้องถิ่นในเขตจังหวัดพัทลุง

1.ยุทธศาสตร์การพัฒนาโครงสร้างพื้นฐานและระบบโลจิสติกส์

6.ยุทธศาสตร์การพัฒนาด้านโครงสร้างพื้นฐานและสาธารณูปโภค

6.1 แผนงานอุตสาหกรรมและการโยธา

ที่	โครงการ	วัตถุประสงค์	เป้าหมาย (ผลผลิตของ โครงการ)	งบประมาณ					ตัวชี้วัด KPI	ผลที่คาดว่าจะ ได้รับ	หน่วยงานที่ รับผิดชอบ
				2566 (บาท)	2567 (บาท)	2568 (บาท)	2569 (บาท)	2570 (บาท)			
115.	โครงการก่อสร้างผนังกันคลื่น หมู่ที่ 7	เพื่อก่อสร้างผนังกัน คลื่นกักเซาะคลื่นชั้น	ระยะทาง 860 เมตร	-	3,000,000	-	3,000,000	-	มีผนังกันคลื่น	ผนังกันคลื่น เพิ่มขึ้น	กองช่าง
116.	โครงการปรับปรุงซ่อมแซมถนน สาย บางพลอง – บ่อนนท์ หมู่ที่ 6,9	เพื่อปรับปรุง ซ่อมแซมถนนให้ สัญจรได้สะดวกและ ปลอดภัย	ระยะทาง 2,000 เมตร พร้อมป้าย โครงการ	500,000	-	-	500,000	-	ร้อยละ 80 ของผู้ใช้ เส้นทางมีความสะดวก และปลอดภัย	ทำให้การคมนาคม สะดวกมากยิ่งขึ้น	กองช่าง
117.	โครงการปรับปรุงถนนผิวจราจร แอสฟัลท์คอนกรีตสายไทรงาม – สามแยกบางตาล หมู่ที่ 7	เพื่อให้การสัญจรได้ สะดวกรวดเร็ว	ยาว 3000 เมตร กว้าง 6 เมตร	5,400,000	-	-	5,400,000	-	ร้อยละ 100 ของผู้ใช้ เส้นทาง	ประชาชน ผู้สัญจร มีความสะดวก รวดเร็ว ในการ เดินทางมากยิ่งขึ้น	กองช่าง

รายละเอียดโครงการพัฒนา
(แผนพัฒนาท้องถิ่น (พ.ศ.2566 - 2570)
เทศบาลตำบลเกาะนางคำ

ก.ยุทธศาสตร์จังหวัดที่ 5 การพัฒนาโครงสร้างพื้นฐานและการบริหารจัดการบ้านเมืองรองรับการเปลี่ยนแปลงและพัฒนาเมืองผู้นาค

ข.ยุทธศาสตร์การพัฒนาขององค์กรปกครองส่วนท้องถิ่นในเขตจังหวัดพัทลุง

1.ยุทธศาสตร์การพัฒนาโครงสร้างพื้นฐานและระบบโลจิสติกส์

6.ยุทธศาสตร์การพัฒนาด้านโครงสร้างพื้นฐานและสาธารณูปโภค

6.1 แผนงานอุตสาหกรรมและการโยธา

ที่	โครงการ	วัตถุประสงค์	เป้าหมาย (ผลผลิตของ โครงการ)	งบประมาณ					ตัวชี้วัด KPI	ผลที่คาดว่าจะ ได้รับ	หน่วย งานที่รับ ผิด ชอบ
				2566 (บาท)	2567 (บาท)	2568 (บาท)	2569 (บาท)	2570 (บาท)			
118.	โครงการปรับปรุงถนนผิวจราจร แอสฟัลท์ก่อนกรีตสายไทรงาม - สามแยกบางตาล	เพื่อให้การสัญจรได้ สะดวกรวดเร็ว	ยาว 3000 เมตร กว้าง 6 เมตร	5,400,000	-	5,400,000	-	5,400,000	ร้อยละ 100 ของ ผู้ใช้เส้นทาง	ประชาชน ผู้สัญจร มีความสะดวก รวดเร็ว ในการ เดินทางมากยิ่งขึ้น	กองช่าง
119.	โครงการก่อสร้างถนนผิวจราจร แอสฟัลท์ก่อนกรีตสายปากช่อง - แหลมขา หมู่ที่ 9,4,8	เพื่อให้การสัญจรได้ สะดวกรวดเร็ว	ยาว 1,400 เมตร กว้าง 6 เมตร	-	5,000,000	-	5,000,000	-	ร้อยละ 100 ของ ผู้ใช้เส้นทาง	ประชาชน ผู้สัญจร มีความสะดวก รวดเร็ว ในการ เดินทางมากยิ่งขึ้น	กองช่าง
120.	โครงการก่อสร้างสะพาน ทำเนียบ - ปากจา หมู่ที่ 3	เพื่ออำนวยความสะดวก ให้แก่ประชาชนในพื้นที่ ตำบลเกาะนางคำในการ ขนส่งสินค้าทางเกษตร ไปยังจังหวัดต่างๆ เช่น สงขลา สตูล	กว้าง 10.00 เมตร ยาว 250.00 เมตร	50,000,000	50,000,000	50,000,000	50,000,000	50,000,000	ร้อยละ 100 ของ ผู้ใช้เส้นทาง	ประชาชน ผู้สัญจร มีความสะดวก รวดเร็ว ในการ เดินทางมากยิ่งขึ้น	กองช่าง

รายละเอียดโครงการพัฒนา
(แผนพัฒนาท้องถิ่น (พ.ศ.2566–2570)
เทศบาลตำบลเกาะนางคำ

ก.ยุทธศาสตร์จังหวัดที่ 5 การพัฒนาโครงสร้างพื้นฐานและการบริหารจัดการบ้านเมืองรองรับการเปลี่ยนแปลงและพัฒนาผู้อยู่อาศัย

ข.ยุทธศาสตร์การพัฒนาขององค์กรปกครองส่วนท้องถิ่นในเขตจังหวัดพัทลุง

ยุทธศาสตร์ที่ 1 ยุทธศาสตร์การพัฒนาโครงสร้างพื้นฐานและระบบโลจิสติกส์

6.ยุทธศาสตร์การพัฒนาด้านโครงสร้างพื้นฐาน

6.2 แผนงานการพาณิชย์

ที่	โครงการ	วัตถุประสงค์	เป้าหมาย (ผลผลิตของ โครงการ)	งบประมาณ					ตัวชี้วัด KPI	ผลที่คาดว่าจะ ได้รับ	หน่วย งานที่ รับผิดชอบ
				2566 (บาท)	2567 (บาท)	2568 (บาท)	2569 (บาท)	2570 (บาท)			
1.	โครงการปรับปรุงระบบประปา หมู่ที่ 1	เพื่อให้ประชาชนมีน้ำเพื่อ อุปโภคและบริโภค	จำนวน 1 แห่ง	300,000	-	-	-	-	ร้อยละ 80 จำนวนครัวเรือน ที่ได้ใช้น้ำ	มีน้ำเพียงพอ ใช้อุปโภค บริโภค	กองช่าง
2.	โครงการปรับปรุงระบบประปา หมู่บ้าน หมู่ที่ 3	เพื่อให้ประชาชนมีน้ำเพื่อ อุปโภคและบริโภค	จำนวน 1 แห่ง	100,000	-	-	-	-	ร้อยละ 80 จำนวนครัวเรือน ที่ได้ใช้น้ำ	มีน้ำเพียงพอ ใช้อุปโภค บริโภค	กองช่าง
3.	โครงการขุดลอกสระเก็บน้ำทุ่ง โน หมู่ที่ 6	เพื่อให้ประชาชนมีน้ำเพื่อ อุปโภคและบริโภค	จำนวน 1 แห่ง	-	-	280,000	-	-	ร้อยละ 80 จำนวนครัวเรือน ที่ได้ใช้น้ำ	มีน้ำเพียงพอ ใช้อุปโภค บริโภค	กองช่าง
4.	โครงการปรับปรุงระบบประปา หมู่ที่ 7	เพื่อให้ประชาชนมีน้ำเพื่อ อุปโภคและบริโภค	จำนวน 1 แห่ง	100,000	-	-	-	100,000	ร้อยละ 80 จำนวนครัวเรือน ที่ได้ใช้น้ำ	มีน้ำเพียงพอ ใช้อุปโภค บริโภค	กองช่าง

-188-

รายละเอียดโครงการพัฒนา
(แผนพัฒนาท้องถิ่น (พ.ศ.2566–2570)
เทศบาลตำบลเกาะนางคำ

ก.ยุทธศาสตร์จังหวัดที่ 5 การพัฒนาโครงสร้างพื้นฐานและการบริหารจัดการบ้านเมืองรองรับการเปลี่ยนแปลงและพัฒนาสู่ออนาคด

ข.ยุทธศาสตร์การพัฒนาขององค์กรปกครองส่วนท้องถิ่นในเขตจังหวัดพัทลุง

ยุทธศาสตร์ที่ 1 ยุทธศาสตร์การพัฒนาโครงสร้างพื้นฐานและระบบโลจิสติกส์

6.ยุทธศาสตร์การพัฒนาด้านโครงสร้างพื้นฐาน

6.2 แผนงานการพาณิชย์

ที่	โครงการ	วัตถุประสงค์	เป้าหมาย (ผลผลิตของโครงการ)	งบประมาณ					ตัวชี้วัด KPI	ผลที่คาดว่าจะ ได้รับ	หน่วยงานที่ รับผิดชอบ
				2566 (บาท)	2567 (บาท)	2568 (บาท)	2569 (บาท)	2570 (บาท)			
5.	โครงการติดตั้งเครื่องกรองน้ำประปาหมู่บ้านพร้อมตาข่ายกันโรงถังเก็บน้ำ หมู่ที่ 9	เพื่อให้ประชาชนมีน้ำเพื่ออุปโภคและบริโภค	เครื่องกรองน้ำพร้อมตาข่าย จำนวน 1 ชุด	-	450,000	-	450,000	-	ร้อยละ 70 จำนวนครัวเรือนที่ได้ใช้น้ำ	มีน้ำเพียงพอใช้อุปโภค บริโภค	กองช่าง
6.	โครงการเจาะบ่อบาดาล หมู่ที่ 4	เพื่อให้ประชาชนมีน้ำเพื่ออุปโภคและบริโภค	กว้าง 6 นิ้ว ลึก 90 เมตร	50,000	-	-	50,000	-	ร้อยละ 70 จำนวนครัวเรือนที่ได้ใช้น้ำ	มีน้ำเพียงพอใช้อุปโภค บริโภค	กองช่าง
7.	โครงการก่อสร้างกำแพงประปาบนเขื่อน หมู่ที่ 2	เพื่อแสดงพื้นที่แนวเขตของแหล่งน้ำ	สูง 1.50 เมตร พร้อมลวดหนามและอุปกรณ์ที่เกี่ยวข้อง	150,000	-	-	-	-	ได้กำแพงที่แข็งแรงมั่นคง	ประชาชนไม่สามารถบุกรุกพื้นที่แหล่งน้ำ	กองช่าง
8.	โครงการเจาะบ่อบาดาล หมู่ที่ 8	เพื่อให้ประชาชนมีน้ำเพื่ออุปโภคและบริโภค	ขนาด เส้นผ่าศูนย์กลาง 6 นิ้ว ลึก 90 เมตร	50,000	-	-	50,000	-	ร้อยละ 70 จำนวนครัวเรือนที่ได้ใช้น้ำ	มีน้ำเพียงพอใช้อุปโภค บริโภค	กองช่าง

-189-

รายละเอียดโครงการพัฒนา
(แผนพัฒนาท้องถิ่น (พ.ศ.2566-2570)
เทศบาลตำบลเกาะนางคำ

- ก.ยุทธศาสตร์จังหวัดที่ 5 การพัฒนาโครงสร้างพื้นฐานและการบริหารจัดการบ้านเมืองรองรับการเปลี่ยนแปลงและพัฒนาผู้อยู่อาศัย
ข.ยุทธศาสตร์การพัฒนาขององค์กรปกครองส่วนท้องถิ่นในเขตจังหวัดพัทลุง
ยุทธศาสตร์ที่ 1 ยุทธศาสตร์การพัฒนาโครงสร้างพื้นฐานและระบบโลจิสติกส์
6.ยุทธศาสตร์พัฒนาด้านโครงสร้างพื้นฐาน
6.2 แผนงานการพาณิชย์

ที่	โครงการ	วัตถุประสงค์	เป้าหมาย (ผลผลิตของโครงการ)	งบประมาณ					ตัวชี้วัด KPI	ผลที่คาดว่าจะ ได้รับ	หน่วยงานที่ รับผิดชอบ
				2566 (บาท)	2567 (บาท)	2568 (บาท)	2569 (บาท)	2570 (บาท)			
9.	โครงการก่อสร้างห้อง ประปาเก็บน้ำประปา หมู่ที่ 7	เพื่อให้ประชาชนมีน้ำ เพื่ออุปโภคและบริ โภค	ห้องเก็บน้ำพร้อม อุปกรณ์ จำนวน 1 ชุด	1,800,000	-	-	1,800,000	-	ร้อยละ 80 จำนวน ครัวเรือนที่ได้ใช้น้ำ เพิ่ม	มีน้ำเพียงพอใ้ อุปโภค บริโภค	กองช่าง
10.	โครงการก่อสร้างห้อง ประปาเก็บน้ำประปา (บาดาล) หมู่ที่ 4	เพื่อเก็บน้ำให้ ประชาชนมีน้ำเพื่อ อุปโภคและบริ โภค	ห้องเก็บน้ำพร้อม อุปกรณ์ จำนวน 1 ชุด	1,800,000	-	-	1,800,000	-	ร้อยละ 80 จำนวน ครัวเรือนที่ใช้น้ำ เพิ่มขึ้น	มีน้ำเพียงพอใ้ ในการอุปโภค และบริ โภค	กองช่าง
11.	โครงการก่อสร้างห้อง ประปาเก็บน้ำประปา (บาดาล) หมู่ที่ 5	เพื่อเก็บน้ำให้ ประชาชนมีน้ำเพื่อ อุปโภคและบริ โภค	ห้องเก็บน้ำพร้อม อุปกรณ์ จำนวน 1 ชุด	1,800,000	-	-	1,800,000	-	ร้อยละ 80 จำนวน ครัวเรือนที่ใช้น้ำ เพิ่มขึ้น	มีน้ำเพียงพอใ้ ในการอุปโภค และบริ โภค	กองช่าง

-190-

รายละเอียดโครงการพัฒนา
(แผนพัฒนาท้องถิ่น (พ.ศ.2566–2570)
เทศบาลตำบลเกาะนางคำ

ก.ยุทธศาสตร์จังหวัดที่ 5 การพัฒนาโครงสร้างพื้นฐานและการบริหารจัดการบ้านเมืองรองรับการเปลี่ยนแปลงและพัฒนาผู้อยู่อาศัย

ข.ยุทธศาสตร์การพัฒนาขององค์กรปกครองส่วนท้องถิ่นในเขตจังหวัดพัทลุง

ยุทธศาสตร์ที่ 1 ยุทธศาสตร์การพัฒนาโครงสร้างพื้นฐานและระบบโลจิสติกส์

6.ยุทธศาสตร์การพัฒนาด้านโครงสร้างพื้นฐาน

6.2 แผนงานการพาณิชย์

ที่	โครงการ	วัตถุประสงค์	เป้าหมาย (ผลผลิตของโครงการ)	งบประมาณ					ตัวชี้วัด KPI	ผลที่คาดว่าจะ ได้รับ	หน่วยงานที่ รับผิดชอบ
				2566 (บาท)	2567 (บาท)	2568 (บาท)	2569 (บาท)	2570 (บาท)			
12.	โครงการก่อสร้างระบบ ประปาหมู่บ้าน แบบบาดาล พร้อมหอดักเหล็ก หมู่ที่ 2 บ้านไร่	เพื่อให้มีน้ำใช้ อุปโภค บริโภค	ขนาดความจุ 20 ลูกบาศก์เมตร พร้อมท่อส่งน้ำขนาด เส้นผ่า ศูนย์กลาง 4 นิ้ว พร้อมป้ายโครงการ	4,500,000	-	-	-	4,500,000	ร้อยละ 90ของจำนวน ครัวเรือนที่ได้ใช้น้ำ เพิ่ม	มีน้ำเพียงพอใช้ อุปโภค บริโภค	กองช่าง
13.	โครงการก่อสร้างระบบ ประปาหมู่บ้าน แบบบาดาล พร้อมหอดักเหล็ก หมู่ที่ 9 บ้านบ่อนนท์	เพื่อให้มีน้ำใช้ อุปโภค บริโภค	ขนาดความจุ 20 ลูกบาศก์เมตร พร้อมท่อส่งน้ำขนาด เส้นผ่าศูนย์กลาง 4 นิ้ว พร้อมป้ายโครงการ	-	-	-	4,500,000	4,500,000	ร้อยละ 90 ของจำนวน ครัวเรือนที่ได้ใช้น้ำ เพิ่ม	มีน้ำเพียงพอใช้ อุปโภค บริโภค	กองช่าง
14.	โครงการก่อสร้างระบบ ประปาหมู่บ้าน แบบบาดาล พร้อมหอดักเหล็ก หมู่ที่ 2 วัดเกาะขวน	เพื่อให้มีน้ำใช้ อุปโภค บริโภค	ขนาดความจุ 20 ลูกบาศก์เมตร พร้อมท่อส่งน้ำขนาด เส้นผ่าศูนย์กลาง 4 นิ้ว พร้อมป้ายโครงการ	4,500,000	-	-	-	4,500,000	ร้อยละ 90ของจำนวน ครัวเรือนที่ได้ใช้น้ำ เพิ่ม	มีน้ำเพียงพอใช้ อุปโภค บริโภค	กองช่าง

รายละเอียดโครงการพัฒนา
(แผนพัฒนาท้องถิ่น (พ.ศ.2566–2570)
เทศบาลตำบลเกาะนางคำ

ก.ยุทธศาสตร์จังหวัดที่ 5 การพัฒนาโครงสร้างพื้นฐานและการบริหารจัดการบ้านเมืองรองรับการเปลี่ยนแปลงและพัฒนาผู้อยู่อาศัย

ข.ยุทธศาสตร์การพัฒนาขององค์กรปกครองส่วนท้องถิ่นในเขตจังหวัดพัทลุง

ยุทธศาสตร์ที่ 1 ยุทธศาสตร์การพัฒนาโครงสร้างพื้นฐานและระบบโลจิสติกส์

6.ยุทธศาสตร์การพัฒนาด้านโครงสร้างพื้นฐาน

6.2 แผนงานการพาณิชย์

ที่	โครงการ	วัตถุประสงค์	เป้าหมาย (ผลผลิตของโครงการ)	งบประมาณ					ตัวชี้วัด KPI	ผลที่คาดว่าจะ ได้รับ	หน่วยงานที่ รับผิดชอบ
				2566 (บาท)	2567 (บาท)	2568 (บาท)	2569 (บาท)	2570 (บาท)			
15.	โครงการขยายท่อเมนประปา หมู่บ้าน หมู่ที่ 2 บ้านเกาะขนวน	เพื่อขยายท่อเมนประปา	แบบท่อ pe 100 pn 6.3 ศก 160 มม. ยาว 8.2 กม. พร้อมป้ายโครงการ	3,985,000	-	-	3,985,000	-	ท่อเมนประปา ยาว 8.2 กม.	ประชาชนใช้น้ำ อย่างเพียงพอ	กองช่าง
16.	โครงการขยายท่อเมนประปา หมู่บ้าน หมู่ที่ 4 บ้านเกาะนางคำ	เพื่อขยายท่อเมนประปา	แบบท่อ pe 100 pn 6.3 ศก 160 มม. ยาว 9.0 กม. พร้อมป้ายโครงการ	-	8,623,000	-	-	-	ท่อเมนประปา ยาว 9.0 กม.	ประชาชนใช้น้ำ อย่างเพียงพอ	กองช่าง
16.	โครงการขยายท่อเมนประปา หมู่บ้าน หมู่ที่ 5 บ้านเกาะนางคำเหนือ	เพื่อขยายท่อเมนประปา	แบบท่อ pe 100 pn 6.3 ศก 160 มม. ยาว 2.0 กม. พร้อมป้ายโครงการ	-	1,947,000	-	-	-	ท่อเมนประปา ยาว 2.0 กม.	ประชาชนใช้น้ำ อย่างเพียงพอ	กองช่าง
17.	โครงการขยายท่อเมนประปา หมู่บ้าน หมู่ที่ 1 บ้านเกาะแกง	เพื่อขยายท่อเมนระบบ ประปาให้มี ประสิทธิภาพ	ท่อเมนแบบท่อ Pe 100 Pn 6.3 ศก.150 มม. ยาว 3.9 กม.	4,067,800	-	-	-	4,067,800	ร้อยละ 100 ของ ประชาชนมีน้ำใช้	ประชาชนใช้น้ำ อย่างเพียงพอ	กองช่าง

รายละเอียดโครงการพัฒนา
(แผนพัฒนาท้องถิ่น (พ.ศ.2566-2570)
เทศบาลตำบลเกาะนางคำ

ก.ยุทธศาสตร์จังหวัดที่ 5 การพัฒนาโครงสร้างพื้นฐานและการบริหารจัดการบ้านเมืองรองรับการเปลี่ยนแปลงและพัฒนาสู่ออนาคค

ข.ยุทธศาสตร์การพัฒนาขององค์กรปกครองส่วนท้องถิ่นในเขตจังหวัดพัทลุง

ยุทธศาสตร์ที่ 1 ยุทธศาสตร์การพัฒนาโครงสร้างพื้นฐานและระบบโลจิสติกส์

6.ยุทธศาสตร์พัฒนาด้านโครงสร้างพื้นฐาน

6.2 แผนงานการพาณิชย์

ที่	โครงการ	วัตถุประสงค์	เป้าหมาย (ผลผลิตของโครงการ)	งบประมาณ					ตัวชี้วัด KPI	ผลที่คาดว่าจะได้รับ	หน่วยงานที่รับผิดชอบ
				2566 (บาท)	2567 (บาท)	2568 (บาท)	2569 (บาท)	2570 (บาท)			
18.	โครงการขยายท่อเมนประปาหมู่บ้าน หมู่ที่ 6 บ้านบางพลอง	เพื่อขยายท่อเมนประปา	แบบท่อ pe 100 pn 6.3 เส้นผ่านศูนย์กลาง 160 มม. ยาว 6.6 กม. พร้อมป้ายโครงการ	6,259,000	-	-	-	6,259,000	ท่อเมนประปา ยาว 6.6 กม.	ประชาชนใช้น้ำอย่างเพียงพอ	กองช่าง
19.	โครงการขยายเขตท่อเมนต้นประปาหมู่บ้าน หมู่ที่ 3 บ้านท่าเนียน	เพื่อขยายท่อเมนต้นระบบประปาให้มีประสิทธิภาพ	ท่อเมนต้นแบบท่อ pe 100 pn 6.3 เส้นผ่านศูนย์กลาง 150 มม.สามทาง pe 100 pn 6.3 สก. 150 มม.	-	-	-	8,855,000	-	ร้อยละ 100 ของประชาชนมีน้ำใช้-น้ำใช้	ประชาชนมีน้ำใช้อย่างเพียงพอ	กองช่าง
20.	โครงการปรับปรุงและขยายเขตท่อจ่ายน้ำประปาหมู่บ้านภายในเขตตำบล หมู่ที่ 1,2,3,4,5,6,7,8,9	เพื่อขยายท่อเมนต้นระบบประปาให้มีประสิทธิภาพ	ท่อเมนต้นแบบท่อ pe 100 pn 6.3 เส้นผ่านศูนย์กลาง 160 มม. ยาว 6.6	-	15,000,000	-	-	15,000,000	ร้อยละ 100 ของประชาชนมีน้ำใช้	ประชาชนมีน้ำใช้เพียงพอ	กองช่าง

รายละเอียดโครงการพัฒนา
(แผนพัฒนาท้องถิ่น (พ.ศ.2566–2570)
เทศบาลตำบลเกาะนางคำ

ก.ยุทธศาสตร์จังหวัดที่ 5 การพัฒนาโครงสร้างพื้นฐานและการบริหารจัดการบ้านเมืองรองรับการเปลี่ยนแปลงและพัฒนาผู้อยู่อาศัย

ข.ยุทธศาสตร์การพัฒนาขององค์กรปกครองส่วนท้องถิ่นในเขตจังหวัดพัทลุง

ยุทธศาสตร์ที่ 1 ยุทธศาสตร์การพัฒนาโครงสร้างพื้นฐานและระบบโลจิสติกส์

6.ยุทธศาสตร์การพัฒนาด้านโครงสร้างพื้นฐาน

6.2 แผนงานการพาณิชย์

ที่	โครงการ	วัตถุประสงค์	เป้าหมาย (ผลผลิตของโครงการ)	งบประมาณ					ตัวชี้วัด KPI	ผลที่คาดว่าจะ ได้รับ	หน่วยงานที่ รับผิดชอบ
				2566 (บาท)	2567 (บาท)	2568 (บาท)	2569 (บาท)	2570 (บาท)			
21.	โครงการก่อสร้างระบบประปาหมู่บ้านพร้อมขยายท่อเมนตัมหมู่ที่ 1,6,8	เพื่อเพิ่มประสิทธิภาพระบบการจ่ายน้ำแก้ปัญหาภัยแล้ง	ห่อเก็บน้ำขนาดความจุ 30 ลบ.ม พร้อม ท่อ pe 100 pn 6.3 เส้นผ่าศูนย์กลาง 150 มม.สามทาง Pe 100 pn 6.3 เส้นผ่าศูนย์กลาง 150 มม.	7,500,000	-	-	7,500,000	-	ร้อยละ 100 ของประชาชนมีน้ำใช้	ประชาชนใช้น้ำอุปโภคบริโภคเพิ่มมากขึ้น	กองช่าง
22.	โครงการขยายท่อเมนประปาหมู่บ้าน หมู่ที่ 9 บ้านบ่อนนท์	เพื่อขยายท่อเมนประปา	แบบท่อ pe 100 Pn 6.3 เส้นผ่าศูนย์กลาง 160.มม ยาว 4.1 กม. พร้อมป้ายโครงการ	3,985,000	-	-	-	3,985,000	ร้อยละ 100 ของประชาชนมีน้ำใช้	ประชาชนใช้น้ำอุปโภคบริโภคเพิ่มมากขึ้น	กองช่าง
23.	โครงการซ่อมเปลี่ยนและขยายท่อจ่ายน้ำประปาหมู่บ้านภายในเขตเทศบาลตำบลเกาะนางคำ หมู่ที่ 7,2,6,5	เพื่อเพิ่มประสิทธิภาพระบบการจ่ายน้ำ	แบบท่อ HDPE ขนาดเส้นผ่าศูนย์กลาง 160 มม. (6")และท่อ HDPE ขนาดเส้นผ่าศูนย์กลาง 110 มม. (4")	9,866,900	-	9,866,900	-	9,866,900	ร้อยละ 100 ของประชาชนมีน้ำใช้	ประชาชนใช้น้ำอุปโภคบริโภคเพิ่มมากขึ้น	กองช่าง

รายละเอียดโครงการพัฒนา
(แผนพัฒนาท้องถิ่น (พ.ศ.2566–2570)
เทศบาลตำบลเกาะนางคำ

ก.ยุทธศาสตร์จังหวัดที่ 5 การพัฒนาโครงสร้างพื้นฐานและการบริหารจัดการบ้านเมืองรองรับการเปลี่ยนแปลงและพัฒนาสู่อนาคต

ข.ยุทธศาสตร์การพัฒนาขององค์กรปกครองส่วนท้องถิ่นในเขตจังหวัดพัทลุง

ยุทธศาสตร์ที่ 1 ยุทธศาสตร์การพัฒนาโครงสร้างพื้นฐานและระบบโลจิสติกส์

6.ยุทธศาสตร์พัฒนาด้านโครงสร้างพื้นฐาน

6.2 แผนงานการพาณิชย์

ที่	โครงการ	วัตถุประสงค์	เป้าหมาย (ผลผลิตของโครงการ)	งบประมาณ					ตัวชี้วัด KPI	ผลที่คาดว่าจะ ได้รับ	หน่วยงานที่ รับผิดชอบ
				2566 (บาท)	2567 (บาท)	2568 (บาท)	2569 (บาท)	2570 (บาท)			
24.	โครงการขยายเขตไฟฟ้าแรงต่ำ เข้าระบบประปาหมู่บ้าน บ้านบ่อ นนท์ หมู่ที่ 9	เพื่อให้มีไฟฟ้าใช้ เพื่อผลิตน้ำประปา	ระยะทาง 1,250เมตร หม้อแปลงไฟฟ้า	-	450,000	-	-	450,000	ร้อยละ 100 ของ ผู้ใช้น้ำ	ประชาชนมี น้ำประปาใช้ทุก ครัวเรือน	กองช่าง
25.	โครงการขยายเขตระบบประปา ไฟฟ้า ม.6	ขยายเขตไฟฟ้า ก่อสร้างสำนักงาน เทศบาล	ขยายเขตไฟฟ้าพร้อมวัสดุ อุปกรณ์ที่ใช้ในการ ดำเนินการระยะทาง 100 เมตร	560,000	-	560,000	-	-	ร้อยละ 100 ของ ผู้ใช้ไฟฟ้า	ครัวเรือนมี ไฟฟ้าใช้เพิ่มขึ้น	กองช่าง

-195-

รายละเอียดโครงการพัฒนา
(แผนพัฒนาท้องถิ่น (พ.ศ.2566–2570)
เทศบาลตำบลเกาะนางคำ

- ก.ยุทธศาสตร์จังหวัดที่ 5 การพัฒนาโครงสร้างพื้นฐานและการบริหารจัดการบ้านเมืองรองรับการเปลี่ยนแปลงและพัฒนาผู้อยู่อาศัย
ข.ยุทธศาสตร์การพัฒนาขององค์กรปกครองส่วนท้องถิ่นในเขตจังหวัดพัทลุง
ยุทธศาสตร์ที่ 1 ยุทธศาสตร์การพัฒนาโครงสร้างพื้นฐานและระบบโลจิสติกส์
6.ยุทธศาสตร์การพัฒนาด้านโครงสร้างพื้นฐาน
6.3 แผนงานเคหะและชุมชน

ที่	โครงการ	วัตถุประสงค์	เป้าหมาย (ผลผลิตของโครงการ)	งบประมาณ					ตัวชี้วัด KPI	ผลที่คาดว่าจะ ได้รับ	หน่วยงานที่ รับผิดชอบ
				2566 (บาท)	2567 (บาท)	2568 (บาท)	2569 (บาท)	2570 (บาท)			
1.	โครงการขยายเขตระบบจำหน่ายไฟฟ้า หมู่ที่ 2	ขยายเขตไฟฟ้าเพื่อใช้กระแสไฟฟ้า ประปา หมู่บ้านบ้านเกาะยวน	ขยายเขตไฟฟ้า พร้อมวัสดุ อุปกรณ์ที่ใช้ในการดำเนินการ	620,000	-	620,000	-	620,000	ร้อยละ 80 ของชุมชนมีไฟฟ้าใช้	ครัวเรือนมีไฟฟ้าใช้เพิ่มขึ้น	กองช่าง/ ไฟฟ้า ปากพะยูน
2.	โครงการขยายเขตระบบจำหน่ายไฟฟ้า หมู่ที่ 4	ขยายเขตไฟฟ้าเพื่อใช้กระแสไฟฟ้า	ขยายเขตไฟฟ้า พร้อมวัสดุ อุปกรณ์ที่ใช้ในการดำเนินการ ระยะทาง 20 เมตร	-	-	10,000	-	-	ร้อยละ 80 ของชุมชนมีไฟฟ้าใช้	ครัวเรือนมีไฟฟ้าใช้เพิ่มขึ้น	กองช่าง/ ไฟฟ้า ปากพะยูน
3.	โครงการขยายเขตระบบจำหน่ายไฟฟ้า หมู่ที่ 5	ขยายเขตไฟฟ้าเพื่อใช้กระแสไฟฟ้า ประปา หมู่บ้านบ้านเกาะนางคำเหนือ	ขยายเขตไฟฟ้า พร้อมวัสดุ อุปกรณ์ที่ใช้ในการดำเนินการ ระยะทาง 20 เมตร	-	-	180,000	180,000	180,000	ร้อยละ 80 ของชุมชนมีไฟฟ้าใช้	ครัวเรือนมีไฟฟ้าใช้เพิ่มขึ้น	กองช่าง

รายละเอียดโครงการพัฒนา
(แผนพัฒนาท้องถิ่น (พ.ศ.2566-2570)
เทศบาลตำบลเกาะนางคำ

ก.ยุทธศาสตร์จังหวัดที่ 5 การพัฒนาโครงสร้างพื้นฐานและการบริหารจัดการบ้านเมืองรองรับการเปลี่ยนแปลงและพัฒนาผู้อยู่อาศัย

ข.ยุทธศาสตร์การพัฒนาขององค์กรปกครองส่วนท้องถิ่นในเขตจังหวัดพัทลุง

ยุทธศาสตร์ที่ 1 ยุทธศาสตร์การพัฒนาโครงสร้างพื้นฐานและระบบโลจิสติกส์

6.ยุทธศาสตร์การพัฒนาด้านโครงสร้างพื้นฐาน

6.3 แผนงานเคหะและชุมชน

ที่	โครงการ	วัตถุประสงค์	เป้าหมาย (ผลผลิตของโครงการ)	งบประมาณ					ตัวชี้วัด KPI	ผลที่คาดว่าจะได้รับ	หน่วยงานที่ รับผิดชอบ
				2566 (บาท)	2567 (บาท)	2568 (บาท)	2569 (บาท)	2570 (บาท)			
4.	โครงการติดตั้ง/ซ่อมแซมไฟฟ้าแสงสว่าง หมู่ที่ 1	เพื่อให้มีแสงสว่างในเวลา กลางคืน	จำนวน 12 ดวง	-	48,000	-	-	48,000	ร้อยละ 80 ของผู้ใช้ เส้นทาง	ลดอาชญากรรมและ อุบัติเหตุ	กองช่าง ไฟฟ้า
5.	โครงการติดตั้งไฟฟ้าแสงสว่าง หมู่ที่ 2	เพื่อให้มีแสงสว่างในเวลา กลางคืน	จำนวน 12 ดวง	48,000	-	-	-	48,000	ร้อยละ 80 ของผู้ใช้ เส้นทาง	ลดอาชญากรรมและ อุบัติเหตุ	กองช่าง ไฟฟ้า
6.	โครงการติดตั้งไฟฟ้าแสงสว่าง หมู่ที่ 3	เพื่อให้มีแสงสว่างในเวลา กลางคืน	จำนวน 11 ดวง	42,000	-	42,000	-	-	ร้อยละ 80 ของผู้ใช้ เส้นทาง	ลดอาชญากรรมและ อุบัติเหตุ	กองช่าง ไฟฟ้า
7.	โครงการขยายเขตไฟฟ้าศูนย์พัฒนาเด็กเล็ก-บ้านโต๊ะอีมาม หมู่ที่ 5	เพื่อให้ประชาชนมีไฟฟ้าใช้	ระยะทาง 280 เมตร	-	280,000	-	-	280,000	ร้อยละ 80 ของผู้ใช้ ไฟฟ้า	ครัวเรือนมีไฟฟ้าใช้ เพิ่มขึ้น	กองช่าง ไฟฟ้า
8.	โครงการติดตั้งเสาไฟฟ้าแรงต่ำสายกบิล-บ้านวะหนับ หมู่ที่ 5	เพื่อให้ประชาชนมีไฟฟ้าใช้	จำนวน 3 เสา	-	-	-	280,000	-	ร้อยละ 80 ของผู้ใช้ ไฟฟ้า	ครัวเรือนมีไฟฟ้าใช้ เพิ่มขึ้น	กองช่าง/ไฟฟ้า
9.	โครงการติดตั้งไฟฟ้าแสงสว่าง หมู่ที่ 5	เพื่อให้มีแสงสว่างในเวลา กลางคืน	จำนวน 12 ดวง	45,000	-	45,000	-	-	ร้อยละ 80 ของผู้ใช้ เส้นทาง	ลดอาชญากรรมและ อุบัติเหตุ	กองช่าง ไฟฟ้า

รายละเอียดโครงการพัฒนา
(แผนพัฒนาท้องถิ่น (พ.ศ.2566–2570)
เทศบาลตำบลเกาะนางคำ

ก.ยุทธศาสตร์จังหวัดที่ 5 การพัฒนาโครงสร้างพื้นฐานและการบริหารจัดการบ้านเมืองรองรับการเปลี่ยนแปลงและพัฒนาสู่ออนาคด

ข.ยุทธศาสตร์การพัฒนาขององค์กรปกครองส่วนท้องถิ่นในเขตจังหวัดพัทลุง

ยุทธศาสตร์ที่ 1 ยุทธศาสตร์การพัฒนาโครงสร้างพื้นฐานและระบบโลจิสติกส์

6.ยุทธศาสตร์การพัฒนาด้านโครงสร้างพื้นฐาน

6.3 แผนงานทะเลและชุมชน

ที่	โครงการ	วัตถุประสงค์	เป้าหมาย (ผลผลิตของโครงการ)	งบประมาณ					ตัวชี้วัด KPI	ผลที่คาดว่าจะได้รับ	หน่วย งานที่ รับผิดชอบ
				2566 (บาท)	2567 (บาท)	2568 (บาท)	2569 (บาท)	2570 (บาท)			
10.	โครงการขยายเขตไฟฟ้าหึ่งเลี้ยงสัตว์ หมู่ที่ 6,8	เพื่อให้ประชาชน มีไฟฟ้าใช้	ระยะทาง 380 เมตร	-	220,000	-	-	220,000	ร้อยละ 80 ของ ผู้ใช้ไฟฟ้า	ครัวเรือนมีไฟฟ้าใช้ เพิ่มขึ้น	กองช่าง ไฟฟ้า
11.	โครงการติดตั้งซ่อมแซมไฟฟ้าแสง สว่างหมู่ที่ 7	เพื่อให้มีแสง สว่างในเวลา กลางคืน	จำนวน 16 ดวง	58,000	-	-	-	58,000	ร้อยละ 80 ของ ผู้ใช้เส้นทาง	ลดอาชญากรรมและ อุบัติเหตุ	กองช่าง ไฟฟ้า
12.	โครงการขยายเขตไฟฟ้าแรง สูงจากสามแยกบางตาล-บ้านท่าเนียน หมู่ที่ 7	เพื่อให้ประชาชน มีไฟฟ้าใช้	ระยะทาง 290 เมตร	-	610,000	-	-	610,000	ร้อยละ 80 ของ ผู้ใช้ไฟฟ้า	ครัวเรือนมีไฟฟ้าใช้ เพิ่มขึ้น	กองช่าง ไฟฟ้า

รายละเอียดโครงการพัฒนา
(แผนพัฒนาท้องถิ่น (พ.ศ.2566–2570)
เทศบาลตำบลเกาะนางคำ

ก.ยุทธศาสตร์จังหวัดที่ 5 การพัฒนาโครงสร้างพื้นฐานและการบริหารจัดการบ้านเมืองรองรับการเปลี่ยนแปลงและพัฒนาสู่ออนาค

ข.ยุทธศาสตร์การพัฒนาขององค์กรปกครองส่วนท้องถิ่นในเขตจังหวัดพัทลุง

ยุทธศาสตร์ที่ 1 ยุทธศาสตร์การพัฒนาโครงสร้างพื้นฐานและระบบโลจิสติกส์

6.ยุทธศาสตร์การพัฒนาด้านโครงสร้างพื้นฐาน

6.3 แผนงานทะเลและชุมชน

ที่	โครงการ	วัตถุประสงค์	เป้าหมาย (ผลผลิตของโครงการ)	งบประมาณ					ตัวชี้วัด KPI	ผลที่คาดว่าจะได้รับ	หน่วย งานที่ รับผิดชอบ
				2566 (บาท)	2567 (บาท)	2568 (บาท)	2569 (บาท)	2570 (บาท)			
13.	โครงการขยายเขตไฟฟ้าชอยหมัดหมัดศรี –ทำสักเขาน้อย หมู่ที่ 8	เพื่อให้ประชาชนมีไฟฟ้าใช้	ระยะทาง 320 เมตร	-	450,000	-	450,000	-	ร้อยละ 80 ของผู้ใช้ไฟฟ้า	ครัวเรือนมีไฟฟ้าใช้เพิ่มขึ้น	กองช่างไฟฟ้า
14.	โครงการติดตั้ง/ซ่อมแซมไฟฟ้าแสงสว่าง (บ้านนายยุสุบ สมนึก) หมู่ที่ 5	เพื่อให้มีแสงสว่างในเวลากลางคืน	จำนวน 15 ดวง	52,000	-	52,000	-	-	ร้อยละ 80 ของผู้ใช้เส้นทาง	ลดอาชญากรรมและอุบัติเหตุ	กองช่างไฟฟ้า
15.	โครงการติดตั้ง/ซ่อมแซมไฟฟ้าแสงสว่าง หมู่ที่ 6	เพื่อให้มีแสงสว่างในเวลากลางคืน	จำนวน 10 ดวง	43,000	-	43,000	-	-	ร้อยละ 80 ของผู้ใช้เส้นทาง	ลดอาชญากรรมและอุบัติเหตุ	กองช่างไฟฟ้า

รายละเอียดโครงการพัฒนา
(แผนพัฒนาท้องถิ่น (พ.ศ.2566-2570))
เทศบาลตำบลเกาะนางคำ

ก.ยุทธศาสตร์จังหวัดที่ 5 การพัฒนาโครงสร้างพื้นฐานและการบริหารจัดการบ้านเมืองรองรับการเปลี่ยนแปลงและพัฒนาผู้อยู่อาศัย
ข.ยุทธศาสตร์การพัฒนาขององค์กรปกครองส่วนท้องถิ่นในเขตจังหวัดพัทลุง
ยุทธศาสตร์ที่ 1 ยุทธศาสตร์การพัฒนาโครงสร้างพื้นฐานและระบบโลจิสติกส์
6.ยุทธศาสตร์การพัฒนาด้านโครงสร้างพื้นฐาน

6.3 แผนงานคณะและชุมชน

ที่	โครงการ	วัตถุประสงค์	เป้าหมาย (ผลผลิตของโครงการ)	งบประมาณ					ตัวชี้วัด KPI	ผลที่คาดว่าจะ ได้รับ	หน่วยงานที่ รับผิดชอบ
				2566 (บาท)	2567 (บาท)	2568 (บาท)	2569 (บาท)	2570 (บาท)			
16.	โครงการก่อสร้างไฟฟ้าเสา สูงพร้อมอุปกรณ์ หมู่ที่ 5	เพื่อให้มีแสงสว่างใน เวลากลางคืน	จำนวน 2 จุด จุดที่ 1 หลายบ้าน ผญ.จุด ที่ 2 ศาลาอเนกประสงค์ ท่าแพเกาะนางคำ	-	450,000	-	450,000	-	ร้อยละ 80 ของการ เกิดอุบัติเหตุและ อาชญากรรม	ลดอาชญากรรม และอุบัติเหตุ	กองช่าง ไฟฟ้า
17.	โครงการขยายเขตไฟฟ้า สายบางพลอง-บ่อนนท (สายใหม่) หมู่ที่ 6,9	เพื่อให้ประชาชนมี ไฟฟ้าใช้	ระยะทาง 350 เมตร	-	-	128,000	-	128,000	ร้อยละ 80 ของผู้ใช้ ไฟฟ้า	ครัวเรือนมี ไฟฟ้าใช้เพิ่มขึ้น	กองช่าง ไฟฟ้า
18.	โครงการขยายเขต ไฟฟ้าแรงสูงจากสามแยก บางตาล-บ้านท่าเนียน หมู่ที่ 7	เพื่อให้ประชาชนมี ไฟฟ้าใช้	ระยะทาง 290 เมตร	213,000	-	-	213,000	-	ร้อยละ 80 ของผู้ใช้ ไฟฟ้า	ครัวเรือนมี ไฟฟ้าใช้เพิ่มขึ้น	กองช่าง ไฟฟ้า

รายละเอียดโครงการพัฒนา
(แผนพัฒนาท้องถิ่น (พ.ศ.2566–2570)
เทศบาลตำบลเกาะนางคำ

ก.ยุทธศาสตร์จังหวัดที่ 5 การพัฒนาโครงสร้างพื้นฐานและการบริหารจัดการบ้านเมืองรองรับการเปลี่ยนแปลงและพัฒนาผู้อยู่อาศัย

ข.ยุทธศาสตร์การพัฒนาขององค์กรปกครองส่วนท้องถิ่นในเขตจังหวัดพัทลุง

ยุทธศาสตร์ที่ 1 ยุทธศาสตร์การพัฒนาโครงสร้างพื้นฐานและระบบโลจิสติกส์

6.ยุทธศาสตร์การพัฒนาด้านโครงสร้างพื้นฐาน

6.3 แผนงานเคหะและชุมชน

ที่	โครงการ	วัตถุประสงค์	เป้าหมาย (ผลผลิตของ โครงการ)	งบประมาณ					ตัวชี้วัด KPI	ผลที่คาดว่าจะได้รับ	หน่วยงานที่ รับผิดชอบ
				2566 (บาท)	2567 (บาท)	2568 (บาท)	2569 (บาท)	2570 (บาท)			
21.	โครงการติดตั้ง/ซ่อมแซมไฟฟ้าแสงสว่าง หมู่ที่ 8	เพื่อให้มีแสงสว่างในเวลากลางคืน	จำนวน 10 ดวง	38,000	-	-	38,000	-	ร้อยละ 80 ของผู้ใช้เส้นทาง	ลดอาชญากรรมและอุบัติเหตุ	กองช่างไฟฟ้า
22.	โครงการขยายเขตไฟฟ้าชอยถนนคอนกรีตบ้านบังหมาด – บ้านพีเหย๊ะ บังราช หมู่ที่ 8	เพื่อให้ประชาชนมีไฟฟ้าใช้	ระยะทาง 350 เมตร	128,000	-	128,000	-	-	ร้อยละ 80 ของผู้ใช้ไฟฟ้า	ครัวเรือนมีไฟฟ้าใช้เพิ่มขึ้น	กองช่างไฟฟ้า
23.	โครงการขยายเขตไฟฟ้า หมู่ที่ 6 บ้านบางพลอง	เพื่อให้ประชาชนมีไฟฟ้าใช้อย่างเพียงพอ	-เสาไฟฟ้า 3 ต้น ระยะทาง 50 เมตร	250,000	-	-	250,000	-	ร้อยละ 80 ของผู้ใช้ไฟฟ้า	ทำให้ครัวเรือนมีไฟฟ้าใช้เพิ่มขึ้น	กองช่าง
24.	โครงการติดตั้ง/ซ่อมแซมไฟฟ้าแสงสว่าง หมู่ที่ 7	เพื่อให้มีแสงสว่างในเวลากลางคืน	จำนวน 10 ดวง	42,000	-	-	-	42,000	ร้อยละ 80 ของผู้ใช้เส้นทาง	ลดอาชญากรรมและอุบัติเหตุ	กองช่างไฟฟ้า
25.	โครงการติดตั้ง/ซ่อมแซมไฟฟ้าแสงสว่าง หมู่ที่ 8	เพื่อให้มีแสงสว่างในเวลากลางคืน	จำนวน 10 ดวง	45,000	-	45,000	-	-	ร้อยละ 80 ของผู้ใช้เส้นทาง	ลดอาชญากรรมและอุบัติเหตุ	กองช่างไฟฟ้า

รายละเอียดโครงการพัฒนา
(แผนพัฒนาท้องถิ่น (พ.ศ.2566–2570)
เทศบาลตำบลเกาะนางคำ

ก.ยุทธศาสตร์จังหวัดที่ 5 การพัฒนาโครงสร้างพื้นฐานและการบริหารจัดการบ้านเมืองรองรับการเปลี่ยนแปลงและพัฒนาผู้อยู่อาศัย

ข.ยุทธศาสตร์การพัฒนาขององค์กรปกครองส่วนท้องถิ่นในเขตจังหวัดพัทลุง

ยุทธศาสตร์ที่ 1 ยุทธศาสตร์การพัฒนาโครงสร้างพื้นฐานและระบบโลจิสติกส์

6.ยุทธศาสตร์การพัฒนาด้านโครงสร้างพื้นฐาน

6.3 แผนงานเคหะและชุมชน

ที่	โครงการ	วัตถุประสงค์	เป้าหมาย (ผลผลิตของโครงการ)	งบประมาณ					ตัวชี้วัด KPI	ผลที่คาดว่าจะได้รับ	หน่วย งานที่รับ ผิด ชอบ
				2566 (บาท)	2567 (บาท)	2568 (บาท)	2569 (บาท)	2570 (บาท)			
26.	โครงการขยายเขตไฟฟ้าแรงต่ำเข้าสู่ศูนย์พัฒนาเด็กเล็กบ้าน เกาะยวน หมู่ที่ 2	เพื่อให้มีไฟฟ้าใช้ในศูนย์พัฒนาเด็กเล็กบ้านเกาะยวน	ระยะทาง 130 เมตร	-	430,000	-	-	-	ร้อยละ 100 ของผู้ใช้ไฟฟ้า	ศูนย์พัฒนาเด็กเล็กมีไฟฟ้าใช้	กองช่าง
27.	โครงการอุดหนุนการไฟฟ้าส่งภูมิภาคอำเภอปากพะยูน ติดตั้งมิเตอร์และขยายสายไฟฟ้าสาธารณะ หมู่ที่ 1,2,3,4,5,6,7,8,9	เพื่อให้ประชาชนมีไฟฟ้าใช้	ระยะทาง 1,750 เมตร	1,850,000	-	-	-	-	ร้อยละ 100 ของผู้ใช้ไฟฟ้า	ครัวเรือนมีไฟฟ้าใช้เพิ่มขึ้น	กองช่าง

บัญชีครุภัณฑ์
(แผนพัฒนาท้องถิ่น (พ.ศ.2566-2570)
เทศบาลตำบลเกาะนางคำ

ที่	แผนงาน	หมวด	ประเภท	วัตถุประสงค์	เป้าหมาย (ผลผลิตของครุภัณฑ์)	งบประมาณ					หน่วยงาน รับผิดชอบหลัก
						2566 (บาท)	2567 (บาท)	2568 (บาท)	2569 (บาท)	2570 (บาท)	
1.	แผนงานการศึกษา	ครุภัณฑ์	ครุภัณฑ์คอมพิวเตอร์	เพื่อจัดซื้อเครื่องคอมพิวเตอร์	เครื่องคอมพิวเตอร์ สำหรับสำนักงาน คุณลักษณะพื้นฐาน -มีหน่วยประมวลผลกลาง (CPU) ไม่น้อยกว่า 4 แกนหลัก (4 core) มีความเร็วสัญญาณนาฬิกาพื้นฐานไม่น้อยกว่า 3.1 GHz หรือดีกว่าจำนวน 1 หน่วย -มีหน่วยความจำหลัก (RAM) ชนิด DDR หรือดีกว่า มีขนาดไม่น้อยกว่า 4 GB -มีหน่วยจัดเก็บข้อมูล ชนิด SATA หรือดีกว่าขนาด ความจุไม่น้อยกว่า 120 GB จำนวน 1 หน่วย - มี DVD-RW หรือดีกว่าจำนวน 1 หน่วย -มีช่องเชื่อมต่อระบบเครือข่าย (Network Interface) แบบ 10/100/1000 Base-T หรือดีกว่าจำนวน ไม่น้อยกว่า 1 ช่อง -มีช่องเชื่อมต่อ (Interface) แบบ USB 2.0 หรือดีกว่า ไม่น้อยกว่า 3 ช่อง -มีแป้นพิมพ์และเมาส์ -มีจอแสดงผลภาพขนาดไม่น้อยกว่า 19 นิ้ว จำนวน 1 หน่วย จำนวน 5 เครื่อง ๆ ละ 17,000 บาท ศพด.บ้านเกาะนางคำ 1 เครื่อง ศพด.บ้านเกาะนางคำเหนือ 1 เครื่อง ศพด.บ้านท่าเนียน 1 เครื่อง ศพด.บ้านเกาะขวน 1 เครื่อง ศูนย์พัฒนาเด็กก่อนเกณฑ์วัดสุภายศิตาราม 1 เครื่อง	85,000	-	-	-	85,000	กองการศึกษา

บัญชีครุภัณฑ์
(แผนพัฒนาท้องถิ่น (พ.ศ.2566-2570)
เทศบาลตำบลเกาะนางคำ

ที่	แผนงาน	หมวด	ประเภท	วัตถุประสงค์	เป้าหมาย (ผลผลิตของครุภัณฑ์)	งบประมาณ					หน่วยงาน รับผิดชอบหลัก
						2566 (บาท)	2567 (บาท)	2568 (บาท)	2569 (บาท)	2570 (บาท)	
2.	การศึกษา	ครุภัณฑ์	ครุภัณฑ์คอมพิวเตอร์	เพื่อจัดซื้อเครื่องพิมพ์เลเซอร์ หรือ LED ขาวดำ (18 หน้า/นาที)	คุณลักษณะพื้นฐาน -มีความละเอียดในการพิมพ์ไม่น้อยกว่า 600x600 dpi -มีความเร็วในการพิมพ์สำหรับกระดาษ A4 ไม่น้อยกว่า 18 หน้าต่อนาที (ppm) -มีหน่วยความจำ (Memory) แบบ USB 2.0 หรือดีกว่า จำนวน ไม่น้อยกว่า 1 ช่อง -มีถาดใส่กระดาษได้ไม่น้อยกว่า 150 แผ่น จำนวน 5 เครื่องๆ ละ 2,600 บาท ศพด.บ้านเกาะนางคำ 1 เครื่อง ศพด.บ้านเกาะนางคำเหนือ 1 เครื่อง ศพด.บ้านท่าเนียน 1 เครื่อง ศพด.บ้านเกาะขวน 1 เครื่อง ศูนย์พัฒนาเด็กก่อนเกณฑ์วัดสุภาภิตาราม 1 เครื่อง	13,000	-	-	-	-	กองการศึกษา
3.	การศึกษา	ครุภัณฑ์	ครุภัณฑ์คอมพิวเตอร์	เครื่องสำรองไฟฟ้าขนาด 800 VA	คุณลักษณะพื้นฐาน -มีกำลังไฟฟ้าด้านนอกไม่น้อยกว่า 800 VA (480 Watts) -สามารถสำรองไฟฟ้าได้ไม่น้อยกว่า 15 นาที จำนวน 5 เครื่อง ๆ ละ 2500 บาท ศพด.บ้านเกาะนางคำ 1 เครื่อง ศพด.บ้านเกาะนางคำเหนือ 1 เครื่อง ศพด.บ้านท่าเนียน 1 เครื่อง ศพด.บ้านเกาะขวน 1 เครื่อง ศูนย์พัฒนาเด็กก่อนเกณฑ์วัดสุภาภิตาราม 1 เครื่อง	10,000	-	-	-	-	กองการศึกษา

บัญชีครุภัณฑ์
(แผนพัฒนาท้องถิ่น (พ.ศ.2566-2570)
เทศบาลตำบลเกาะนางคำ

ที่	แผนงาน	หมวด	ประเภท	วัตถุประสงค์	เป้าหมาย (ผลผลิตของครุภัณฑ์)	งบประมาณ					หน่วยงาน รับผิดชอบหลัก
						2566 (บาท)	2567 (บาท)	2568 (บาท)	2569 (บาท)	2570 (บาท)	
4.	การศึกษา	ครุภัณฑ์	ครุภัณฑ์คอมพิวเตอร์	เพื่อจัดซื้อเครื่องคอมพิวเตอร์	เครื่องคอมพิวเตอร์สำหรับงานสำนักงาน *(จอแสดงภาพขนาดไม่น้อยกว่า 19 นิ้ว) -มีหน่วยประมวลผลกลาง (CPU) ไม่น้อยกว่า 4 แกนหลัก (4 Core) มีความเร็วสัญญาณนาฬิกาพื้นฐานไม่น้อยกว่า 3.1 GHz หรือดีกว่า จำนวน 1 หน่วย - หน่วยประมวลผลกลาง (CPU) มีหน่วยความจำแบบ Cache Memory รวมระดับ(level) เดียวกัน ขนาดไม่น้อยกว่า 4 MB - มีหน่วยความจำหลัก (Ram) ชนิด DDR4 หรือดีกว่า มีขนาดไม่น้อยกว่า 4 GB - มีหน่วยจัดเก็บข้อมูลชนิด SATA หรือดีกว่า ขนาดความจุไม่น้อยกว่า 1 TB หรือชนิด solid State Drive ขนาดความจุไม่น้อยกว่า 250 GB จำนวน 1 หน่วย - มีDVD -RW หรือดีกว่า จำนวน 1 หน่วย -มีช่องเชื่อมต่อระบบเครือข่าย (Network Interface) แบบ USB 2.0 หรือดีกว่า ไม่น้อยกว่า 3 ช่อง - เป็นพิมพ์และเมาส์ -มีจอแสดงภาพขนาดไม่น้อยกว่า 19 นิ้ว จำนวน 1 หน่วย	17,000	-	-	-	-	กองการศึกษา

บัญชีครุภัณฑ์
(แผนพัฒนาท้องถิ่นสี่ปี (พ.ศ.2566-2570)
เทศบาลตำบลเกาะนางคำ

ที่	แผนงาน	หมวด	ประเภท	วัตถุประสงค์	เป้าหมาย (ผลผลิตของครุภัณฑ์)	งบประมาณ					หน่วยงาน รับผิดชอบหลัก
						2566 (บาท)	2567 (บาท)	2568 (บาท)	2569 (บาท)	2570 (บาท)	
5.	การศึกษา	ครุภัณฑ์	ครุภัณฑ์คอมพิวเตอร์	เพื่อจัดซื้อเครื่องพิมพ์แบบฉีดหมึกพร้อมติดตั้งหมึก (ink Tank Printer)	-จัดซื้อเครื่องพิมพ์แบบฉีดหมึกพร้อมติดตั้งหมึกพิมพ์ (Ink Tank Printer) จำนวน 1 เครื่อง โดยมีคุณลักษณะดังนี้ -เป็นเครื่องพิมพ์แบบฉีดหมึกพร้อมติดตั้งหมึกพิมพ์ (ink Tank Printer) จากโรงงานผู้ผลิต -มีความละเอียดในการพิมพ์ไม่น้อยกว่า 1,200 X 1,200 dpi -มีความเร็วในการพิมพ์ร่างขาวสำหรับกระดาษขนาด A4 ไม่น้อยกว่า 19 หน้าต่อนาที (ppm) 8.8 ภาพต่อนาที - มีความเร็วในการพิมพ์ร่างสีสำหรับกระดาษขนาด A4 ไม่น้อยกว่า 15 หน้าต่อนาที (ppm) หรือ 5 ภาพต่อนาที (ipm) -มีช่องเชื่อมต่อ (interface) แบบ USB 2.0 หรือดีกว่า จำนวนไม่น้อยกว่า 1 ช่อง -มีถาดใส่กระดาษได้ไม่น้อยกว่า 50 แผ่น - สามารถใช้ได้กับ A4,letter,Legal และ Custom	4,300	-	-	-	-	กองการศึกษา

บัญชีครุภัณฑ์
(แผนพัฒนาท้องถิ่น (พ.ศ.2566-2570)
เทศบาลตำบลเกาะนางคำ

ที่	แผนงาน	หมวด	ประเภท	วัตถุประสงค์	เป้าหมาย (ผลผลิตของครุภัณฑ์)	งบประมาณ					หน่วยงาน รับผิดชอบหลัก
						2566 (บาท)	2567 (บาท)	2568 (บาท)	2569 (บาท)	2570 (บาท)	
6.	การศึกษา	ครุภัณฑ์	ครุภัณฑ์สำนักงาน	เพื่อจัดซื้อ โต๊ะคอมพิวเตอร์	คุณลักษณะพื้นฐาน ขนาด 120x60x75 เซนติเมตร (กว้างxลึกxสูง) จำนวน 5 ตัว ๆ ละ 2500 บาท ศพด.บ้านเกาะนางคำ 1 ตัว ศพด.บ้านเกาะนางคำเหนือ 1 ตัว ศพด.บ้านท่าเนียน 1 ตัว ศพด.บ้านเกาะขวน 1 ตัว ศูนย์พัฒนาเด็กก่อนเกณฑ์วัดสุภาภิคาราม 1 ตัว	10,000	-	-	-	-	กองการศึกษา
7.	การศึกษา	ครุภัณฑ์	ครุภัณฑ์สำนักงาน	เพื่อจัดซื้อเก้าอี้คอมพิวเตอร์	คุณลักษณะพื้นฐาน ขนาด 57x59x90 เซนติเมตร (กว้าง x ลึก x สูง) จำนวน 5 ตัว ๆ ละ 2500 บาท	10,000	-	-	-	-	กองการศึกษา
8.	การศึกษา	ครุภัณฑ์	ครุภัณฑ์สำนักงาน	จัดซื้อ โต๊ะทำงานพร้อมเก้าอี้	คุณลักษณะพื้นฐาน -หน้าโต๊ะทำด้วยเหล็กแผ่น โครงตู้ทำด้วยเหล็ก -ตู้ลิ้นชักใส่เอกสารมี 3 ลิ้นชัก -สามารถล้อคอัตโนมัติพร้อมกันทั้ง 3 ลิ้นชัก -ตัวโต๊ะมีลิ้นชักกลางทำด้วยเหล็กแผ่นหนา -เก้าอี้ 5 แฉกบุด้วยฟองน้ำเท้าแขนสามารถปรับ ระดับได้จำนวน 2 ชุด -ศพด.บ้านเกาะนางคำ -สำนักงาน	14,000	-	-	-	-	กองการศึกษา

บัญชีครุภัณฑ์
(แผนพัฒนาท้องถิ่น (พ.ศ.2566-2570)
เทศบาลตำบลเกาะนางคำ

ที่	แผนงาน	หมวด	ประเภท	วัตถุประสงค์	เป้าหมาย (ผลผลิตของครุภัณฑ์)	งบประมาณ					หน่วยงาน รับผิดชอบหลัก
						2566 (บาท)	2567 (บาท)	2568 (บาท)	2569 (บาท)	2570 (บาท)	
9.	การศึกษา	ครุภัณฑ์	ครุภัณฑ์สำนักงาน	เพื่อจัดซื้อตู้เก็บเอกสาร	คุณลักษณะพื้นฐาน -ตู้เก็บเอกสารเหล็ก 2 ชั้น -เป็นตู้บานเลื่อนพร้อมชั้นวางของ จำนวน 3 ตัว ๆ ละ 6500 บาท ศพด.บ้านเกาะนางคำเหนือ 1 เครื่อง	19,500	-	-	-	-	กองการศึกษา
10.	การศึกษา	ครุภัณฑ์	ครุภัณฑ์สำนักงาน	เพื่อจัดซื้อเก้าอี้ทำงาน	คุณลักษณะพื้นฐาน -ที่นั่งลพนักพิงและใต้ที่นั่งหุ้มด้วยวัสดุชนิดเดียวกับที่พนักและพนักพิง -มีที่เท้าแขน จำนวน 7 ตัว ๆ ละ 1100 บาท -ศพด.บ้านเกาะนางคำ 2 ตัว -ศพด.บ้านเกาะนางคำเหนือ 2 ตัว -ศคว.สุภายิตาราม 2 ตัว -ศพด.บ้านเกาะชวัน 1 ตัว	7,700	-	-	-	-	กองการศึกษา
11.	การศึกษา	ครุภัณฑ์	ครุภัณฑ์สำนักงาน	เพื่อจัดซื้อตู้เก็บเอกสาร	จัดซื้อตู้เก็บเอกสารจำนวน 2 ตัว ๆ ละ 6,500 บาท โดยมีคุณลักษณะ ดังนี้ -ตู้เก็บเอกสารเหล็ก 2 ชั้น -เป็นตู้บานเลื่อนพร้อมชั้นวางของ	13,000	-	-	-	-	กองการศึกษา
12.	การศึกษา	ครุภัณฑ์	ครุภัณฑ์สำนักงาน	เพื่อจัดซื้อโต๊ะพับหน้า โฝเมก้าขาว	จัดซื้อโต๊ะพับหน้าโฝเมก้าขาว จำนวน 2 ตัว ๆ ละ 2,500 บาท ให้กับศูนย์อบรมเด็กก่อนเกณฑ์ในวัดสุภายิตาราม -โต๊ะพับหน้าโฝเมก้าขาว โครงขาเหล็กพับได้	5,000	-	-	-	-	กองการศึกษา

บัญชีครุภัณฑ์
(แผนพัฒนาท้องถิ่น (พ.ศ.2566-2570)
เทศบาลตำบลเกาะนางคำ

ที่	แผนงาน	หมวด	ประเภท	วัตถุประสงค์	เป้าหมาย (ผลผลิตของครุภัณฑ์)	งบประมาณ					หน่วยงาน รับผิดชอบหลัก
						2566 (บาท)	2567 (บาท)	2568 (บาท)	2569 (บาท)	2570(บาท)	
13.	การศึกษา	ครุภัณฑ์	ครุภัณฑ์งานบ้าน งานครัว	เพื่อจัดซื้อเครื่องกรองน้ำ	คุณลักษณะพื้นฐาน -กำจัดสิ่งปนเปื้อน แบคทีเรีย และไวรัสบางชนิดที่อาจ ปนเปื้อนในน้ำได้ถึง 99.99% -ปรับปรุงรสชาติ กลิ่น และความใสของน้ำ -ให้เทคโนโลยีการเชื่อมต่อกระแสไฟฟ้าแบบไร้สาย จำนวน 4 ชุด ๆ ละ 29095 บาท -ศพด.บ้านเกาะนางคำเหนือ 1 ชุด -ศพด.บ้านท่าเนียน 1 ชุด -ศพด.บ้านเกาะยวน 1 ชุด -ศพด.สุภาภิมิตาราม 1 ชุด	313,000					กองการศึกษา
14.	การศึกษา	ครุภัณฑ์	ครุภัณฑ์งานบ้าน งานครัว	เพื่อจัดซื้อตู้เย็นขนาด 9 คิวบิกฟุต	จัดซื้อตู้เย็นขนาด 9 คิวบิกฟุต จำนวน 1 เครื่อง ให้กับศูนย์ อบรมเด็กก่อนเกณฑ์ในวัดสุภาภิมิตาราม โดยมีคุณลักษณะ ดังนี้ -ขนาดที่กำหนดเป็นความจุภายในขั้นต่ำ -เป็นรุ่นที่ได้รับฉลากประสิทธิภาพเบอร์ 5 ของการไฟฟ้า ฝ่ายผลิตแห่งประเทศไทย -การจัดซื้อตู้เย็นขนาดอื่นให้พิจารณาถึงการประหยัด พลังงานไฟฟ้าด้วยนอกเหนือจากการพิจารณาด้านราคา	14,500	-	-	-	-	กองการศึกษา

บัญชีครุภัณฑ์
(แผนพัฒนาท้องถิ่น (พ.ศ.2566-2570)
เทศบาลตำบลเกาะนางคำ

ที่	แผนงาน	หมวด	ประเภท	วัตถุประสงค์	เป้าหมาย (ผลผลิตของครุภัณฑ์)	งบประมาณ					หน่วยงาน รับผิดชอบหลัก
						2566 (บาท)	2567 (บาท)	2568 (บาท)	2569 (บาท)	2570 (บาท)	
15.	การศึกษา	ครุภัณฑ์	ครุภัณฑ์ไฟฟ้าและวิทยุ	เพื่อจัดซื้อเครื่องตัดไฟอัตโนมัติ	คุณลักษณะพื้นฐาน -ขนาดไม่น้อยกว่า 60 แอมป์ -สามารถตัดกระแสไฟฟ้าได้ทั้งไฟรั่วและกระแสไฟฟ้าลัดวงจร -ความไวในการตัดไฟภายในระยะไม่เกิน 0.04 วินาที -มีพิกัดกระแสไฟรั่วที่กำหนดไม่เกิน 30 MA จำนวน 5 ชุด ๆ ละ 6130 บาท -ศพด.บ้านเกาะนางคำ 1 ชุด -ศพด.บ้านเกาะนางคำ 1 ชุด -ศพด.บ้านเกาะยวน 1 ชุด -ศพด.บ้านท่าเนียน 1 ชุด -ศคว.สุภายิตาราม 1 ชุด	30,650	-	-	-	-	กองการศึกษา

บัญชีครุภัณฑ์
ครุภัณฑ์บริการสาธารณะ
(แผนพัฒนาท้องถิ่น (พ.ศ.2566-2570)
เทศบาลตำบลเกาะนางคำ

ที่	แผนงาน	หมวด	ประเภท	วัตถุประสงค์	เป้าหมาย (ผลผลิตของครุภัณฑ์)	งบประมาณ					หน่วยงาน รับผิดชอบหลัก
						2566 (บาท)	2567 (บาท)	2568 (บาท)	2569 (บาท)	2570 (บาท)	
16.	สำนักปลัดฯ	ครุภัณฑ์	ครุภัณฑ์ยานพาหนะและ ขนส่ง (รถบรรทุกขยะ)	เพื่อจัดซื้อรถบรรทุก ขยะ	คุณลักษณะพื้นฐาน -ขนาดความจุไม่น้อยกว่า 14 ลูกบาศก์เมตร	5,000,000	5,000,000	-	-	-	สำนักปลัดฯ
17.	กองช่าง	ครุภัณฑ์	ครุภัณฑ์ก่อสร้าง	เพื่อจัดซื้อรถตักหน้าขุด หลัง(JCB)	คุณลักษณะพื้นฐาน -เครื่องยนต์ไม่น้อยกว่า 74.2 กิโลวัตต์ น้ำหนัก ไม่น้อยกว่า 8,201 กิโลกรัม	800,000	800,000	-	-	-	กองช่าง

ส่วนที่ 4 แนวทางการติดตามประเมินผล

4.1 กรอบและแนวทางในการติดตามและประเมินผล

การติดตามแผนพัฒนาท้องถิ่น พ.ศ. 2566-2570 และการนำแผนพัฒนาไปสู่การปฏิบัติเป็นที่ของผู้บริหารท้องถิ่นต้องกำหนดแนวทางนโยบายในการบริหารพัฒนาท้องถิ่น ซึ่งผู้บริหาร องค์กรปกครองส่วนท้องถิ่น จำเป็นต้องกำหนดแนวทางการพัฒนาให้แผนพัฒนาท้องถิ่นตอบสนอง ต่อปัญหาความต้องการและศักยภาพของเทศบาลตำบล รวมทั้งสอดคล้องกับแผนพัฒนาจังหวัดพัทลุง แบบบูรณาการและแผนพัฒนากลุ่มจังหวัดตลอดจนทั้งแผนพัฒนาเศรษฐกิจและสังคมแห่งชาติและ นโยบายของรัฐบาล

ดังนั้นการนำแผนพัฒนาไปสู่การปฏิบัติ จึงสามารถแบ่งเป็น 4 แนวทางดังนี้

1. เทศบาลตำบลดำเนินการเอง โดยการแปลงแนวทางการพัฒนาและโครงการในแผนพัฒนาท้องถิ่นนำไปจัดทำแผนงานงบประมาณหรือข้อบัญญัติงบประมาณรายจ่ายประจำปีเพื่อปฏิบัติ ให้บรรลุจุดประสงค์ของแผนงานโครงการ
2. การสนับสนุนให้หน่วยงานราชการอื่นหรือองค์กรปกครองส่วนท้องถิ่นอื่นหรือองค์กรเอกชนเป็นผู้ดำเนินงานในกรณีที่เทศบาลตำบลไม่มีความพร้อมหรือมีศักยภาพเพียงพอ และมีหน่วยงานหรือองค์กรอื่นที่มีศักยภาพและมีความพร้อมที่จะดำเนินงานมากกว่า
3. การร่วมมือกับหน่วยงานหรือองค์กรปกครองส่วนท้องถิ่นอื่นหรือองค์กรเอกชนอื่น ในการดำเนินงานในกรณีที่ปฏิบัติงานจะต้องเกี่ยวข้องกับหน่วยงานหรือองค์กร โดยอาจดำเนินงานในรูปแบบ หุ้นส่วนสหการหรือคณะทำงานหรือคณะกรรมการ
4. การประสานหน่วยงานหรือองค์กรปกครองส่วนท้องถิ่นหรือองค์กรเอกชนอื่นเป็นผู้จัดสรรงบประมาณและการดำเนินการตามแผนงานเพื่อให้บรรลุเป้าหมาย ตามแนวทางที่กำหนดไว้ใน แผนพัฒนาท้องถิ่น โดยผ่าน ความเห็นชอบจากผู้บริหารท้องถิ่นและคณะกรรมการการพัฒนา คณะกรรมการประสานการพัฒนา และผู้ว่าราชการจังหวัดพัทลุงตามลำดับ

หน่วยงานดำเนินการตามแผนยุทธศาสตร์การพัฒนา

การกำหนดหน่วยงานผู้รับผิดชอบในการดำเนินการตามแผนพัฒนาท้องถิ่นและแผนงาน โดยการกำกับดูแลของเทศบาลตำบลและผู้บริหารดังนี้

1. สำนักปลัดเทศบาลตำบลรับผิดชอบในการดำเนินงานตามแผนงานพัฒนาดังนี้

1.1 การพัฒนาทางด้านเศรษฐกิจ

- 1.1.1 การพัฒนาและส่งเสริมอาชีพให้แก่ประชาชน
- 1.1.2 การส่งเสริมเศรษฐกิจแบบพอเพียง
- 1.1.3 การส่งเสริมและพัฒนาเศรษฐกิจชุมชน

1.2 การพัฒนาด้านคุณภาพชีวิตและสังคม

- 1.2.1 การพัฒนาและส่งเสริมสุขภาพของประชาชน
- 1.2.2 การส่งเสริมและสงเคราะห์ ผู้สูงอายุ คนพิการและผู้ด้อยโอกาส

1.3 การพัฒนาด้านการจัดการความปลอดภัยในชีวิตและทรัพย์สิน

1.3.1 การเพิ่มประสิทธิภาพการป้องกันและบรรเทาสาธารณภัยรักษาความสงบเรียบร้อย
ความปลอดภัยในชีวิตและทรัพย์สิน

1.3.2 การพัฒนาระบบจราจรและจราจรให้มีความรู้

1.3.3 การเพิ่มประสิทธิภาพผ่านการปฏิบัติงานด้าน อปพร.

1.4 การพัฒนาด้านการจัดการทรัพยากรธรรมชาติและสิ่งแวดล้อม เพื่อการพัฒนาที่ยั่งยืน

1.4.1 การฟื้นฟูอนุรักษ์และจัดระบบการใช้ทรัพยากรธรรมชาติและสิ่งแวดล้อม

1.5 การพัฒนาด้านการเมืองและการบริหารจัดการที่ดี

1.5.1 แผนงานส่งเสริมสนับสนุนการพัฒนาการเมืองในระบอบประชาธิปไตยและการมีส่วนร่วม
ร่วมของภาคประชาชน

1.5.2 แผนงานพัฒนาประสิทธิภาพการบริหารจัดการที่ดี

1.6 การพัฒนาและส่งเสริมการท่องเที่ยว

1.6.1 การบูรณาการพัฒนาและส่งเสริมการท่องเที่ยวเมืองรอง

2. กองคลัง รับผิดชอบในการดำเนินงานตามแผนงานพัฒนาดังนี้

2.1 การพัฒนาประสิทธิภาพการบริหารจัดการที่ดี

2.2 การพัฒนาศักยภาพการจัดเก็บรายได้

3. กองช่างรับผิดชอบในการดำเนินงานตามแผนงานพัฒนาดังนี้

3.1 การพัฒนาด้านโครงสร้างพื้นฐานและสาธารณูปโภค

3.1.1 การพัฒนาเส้นทางคมนาคมโดยการก่อสร้าง ปรับปรุง บำรุงรักษา ถนน
สะพาน ทางเท้า คูระบายน้ำ คูน้ำ

3.1.2 การพัฒนาและปรับปรุงระบบการผลิตน้ำประปาให้มีคุณภาพ สะอาดปลอดภัย

3.1.3 การพัฒนาและติดตั้งขยายเขตระบบไฟฟ้าสาธารณะ

3.1.4 การพัฒนาสนับสนุนให้มีระบบโทรคมนาคมที่ดีและสะดวกทั่วถึง

3.1.5 การวางแผนการผังเมืองและผังเมืองรวม

4. กองการศึกษา รับผิดชอบในการดำเนินงานตามแผนงานพัฒนาดังนี้

4.1 การพัฒนาด้านการศึกษา ศิลปะ วัฒนธรรม ภูมิปัญญาท้องถิ่น และการกีฬา

4.1.1 การพัฒนาและส่งเสริมสนับสนุนการศึกษาทั้งในระบบ และนอกระบบ เพื่อ
เพิ่มทางเลือก และขยายโอกาสทางการศึกษาแก่เยาวชนผู้ด้อยโอกาส

4.1.2 การสนับสนุนกิจกรรมทางศาสนา อนุรักษ์ศิลปะ จารีตประเพณี ภูมิปัญญา
ท้องถิ่น สืบสานวัฒนธรรมไทย คุณธรรม จริยธรรม และพัฒนาการกีฬา

การติดตามประเมินผล

การติดตามประเมินผลแผนพัฒนาของเทศบาลตำบล ตามระเบียบกระทรวงมหาดไทยว่าด้วยการจัดทำและประสานแผนพัฒนาขององค์กรปกครองส่วนท้องถิ่น พ.ศ. 2548 และแก้ไขเพิ่มเติมจนถึงปัจจุบัน หมวด 6 ข้อ 28 กำหนดให้ผู้บริหารท้องถิ่นแต่งตั้งคณะกรรมการติดตามและประเมินผลแผนพัฒนาท้องถิ่นประกอบด้วย

1. กรรมการที่คณะกรรมการทั้งหมดเลือก เป็นประธานคณะกรรมการ
2. ผู้แทนสมาชิกสภาท้องถิ่น กรรมการ (คัดเลือกกันเอง จำนวน 2 คน)
3. ผู้แทนประชาชนท้องถิ่น กรรมการ (คัดเลือกกันเองจำนวน 2 คน)
4. ผู้แทนหน่วยงานที่เกี่ยวข้อง กรรมการ (ที่สภาท้องถิ่นคัดเลือก จำนวน 2 คน)
5. ผู้แทนฝ่ายบริหาร กรรมการ (ที่คัดเลือกกันเอง จำนวน 2 คน)
6. ผู้ทรงคุณวุฒิ กรรมการ (ที่สภาส่วนท้องถิ่นคัดเลือกจำนวน 2 คน)

ให้คณะกรรมการเลือกกรรมการหนึ่งคนทำหน้าที่เลขานุการของคณะกรรมการ

คณะกรรมการติดตามและประเมินแผนพัฒนาท้องถิ่น มีอำนาจหน้าที่ดังนี้

1. กำหนดแนวทาง วิธีการในการติดตามและประเมินผลแผนพัฒนา
2. ดำเนินการติดตามและประเมินผลแผนพัฒนา
3. รายงานผลและเสนอความเห็นซึ่งได้จากการติดตามและประเมินผลแผนพัฒนาต่อผู้บริหารท้องถิ่น เพื่อให้ผู้บริหารท้องถิ่นเสนอต่อสภาท้องถิ่น คณะกรรมการพัฒนาท้องถิ่น และประกาศผลการติดตามและประเมินผลแผนพัฒนาท้องถิ่น ให้ประชาชนในท้องถิ่นทราบโดยทั่วกันอย่างน้อยปีละหนึ่งครั้ง ภายในเดือนธันวาคมของทุกปี ทั้งนี้ให้ปิดประกาศโดยเปิดเผยไม่น้อยกว่าสามสิบวัน
4. แต่งตั้งคณะอนุกรรมการหรือคณะทำงานเพื่อช่วยปฏิบัติงานตามที่เห็นสมควร

